

한국교육고용패널Ⅱ
6차년도(2022) 조사
- 사용자 지침서(User Guide) -

한국직업능력연구원

목 차

제 1 장 조사 개요_1

- 1. 조사 필요성 및 목적 1
- 2. 조사 대상 2

제 2 장 표본설계와 가중치_5

- 1. 표본설계 5
- 2. 가중치 부여 방법 9

제 3 장 설문 구성_29

- 1. 1차년도(2016) 설문지 29
- 2. 2차년도(2017) 설문지 32
- 3. 3차년도(2019) 설문지 46
- 4. 4차년도(2020) 설문지 56
- 5. 5차년도(2021) 설문지 62
- 6. 6차년도(2022) 설문지 69

제 4 장 조사 방법 및 과정_77

- 1. 1차년도 조사 방법 및 과정 77
- 2. 2차년도 조사 방법 77
- 3. 3차년도 조사 방법 87
- 4. 4차년도 조사 방법 102
- 5. 5차년도 조사 방법 115
- 6. 6차년도 조사 방법 128

제 5 장 조사 결과_140

- 1. 1차년도 조사 결과 140
- 2. 2차년도 조사 결과 141
- 3. 3차년도 조사 결과 142
- 4. 4차년도 조사 결과 143
- 5. 5차년도 조사 결과 144
- 6. 6차년도 조사 결과 145

제 6 장 데이터 설명_147

- 1. 1차년도 데이터 설명 147

2. 2차년도 학생 데이터 설명	151
3. 3차년도 학생 데이터 설명	153
4. 4차년도 학생 데이터 설명	156
5. 5차년도 학생 데이터 설명	158
6. 6차년도 학생 데이터 설명	160

〈부록 1〉 학교알리미 데이터(1차년도 데이터)_163

1. 자료 출처	163
2. 변수명 구조	163
3. 제공하는 데이터 항목	163

표 목 차

〈표 II-1〉 조사 모집단 현황 : 학교 수	5
〈표 II-2〉 모집단 현황 : 고등학교 학교 수 및 2학년 학생 수	6
〈표 II-3〉 표본학교 수 및 학생 수(일반계 고등학교)	6
〈표 II-4〉 표본학교 수 및 학생 수(특성화 고등학교)	7
〈표 II-5〉 표본학교 수 및 학생 수(외국어 고등학교)	8
〈표 II-6〉 표본학교 수 및 학생 수(과학 고등학교)	8
〈표 II-7〉 표본학교 수 및 학생 수(예술 고등학교)	8
〈표 II-8〉 표본학교 수 및 학생 수(체육 고등학교)	9
〈표 II-9〉 표본학교 수 및 학생 수(마이스터 고등학교)	9
〈표 III-1〉 1차년도 학생 설문 내용	29
〈표 III-2〉 1차년도 학교(교무담당) 설문 내용	30
〈표 III-3〉 1차년도 담임교사 설문 내용	31
〈표 III-4〉 1차년도 가구 설문 내용	31
〈표 III-5〉 2차년도 학생 설문 내용	32
〈표 III-6〉 한국교육고용패널조사II(KEEP2) 2차년도(2017) 설문지 구성과 출처	35
〈표 III-7〉 설문지 수정 내역- 2016년(한국교육고용패널II 1차년도) 설문지와 비교	35
〈표 III-8〉 설문지 수정 내역- 2015년(한국교육고용패널I 12차년도) 설문지와 비교	39
〈표 III-9〉 3차년도(2019) 조사 내용	46
〈표 III-10〉 설문지 수정 내역- 2017년(한국교육고용패널II 2차년도) 설문지와 비교	51
〈표 III-11〉 4차년도(2020) 조사 내용	57
〈표 III-12〉 설문지 수정 내역- 2019년(한국교육고용패널II 3차년도) 설문지와 비교	61
〈표 III-13〉 5차년도(2021) 조사 내용	62
〈표 III-14〉 4차년도(2020) 대비 5차년도(2021) 설문 문항 변경 내역	66
〈표 III-15〉 6차년도(2022) 조사 내용	69
〈표 III-16〉 5차년도(2021) 대비 6차년도(2022) 설문 문항 변경 내역	74

〈표 IV-1〉 2차년도(2017) 설문 문항별 조사 지침	78
〈표 IV-2〉 3차년도(2019) 설문 문항별 조사 지침	87
〈표 IV-3〉 4차년도(2020) 설문 문항별 조사 지침	102
〈표 IV-4〉 5차년도(2021) 설문 문항별 조사 지침	116
〈표 IV-5〉 6차년도(2022) 설문 문항별 조사 지침	128
〈표 V-1〉 1차년도 조사대상 표본 수 및 조사 성공률	140
〈표 V-2〉 학교유형별 조사 결과	140
〈표 V-3〉 학교유형별 2차년도(2017) 조사 결과	141
〈표 V-4〉 지역별 2차년도(2017) 조사 결과	141
〈표 V-5〉 학교 유형별 2차년도(2017) 조사 결과	142
〈표 V-6〉 지역별 3차년도(2019) 조사 결과	142
〈표 V-7〉 학교유형별 4차년도(2020) 조사 결과	143
〈표 V-8〉 지역별 4차년도(2020) 조사 결과	144
〈표 V-9〉 학교유형별 5차년도(2021) 조사 결과	144
〈표 V-10〉 지역별 5차년도(2021) 조사 결과	145
〈표 V-11〉 학교유형별 6차년도(2022) 조사 결과	145
〈표 V-12〉 지역별 6차년도(2022) 조사 결과	146
〈표 VI-1〉 아이디 구조	148
〈표 VI-2〉 결측치 유형	148
〈표 VI-3〉 한국교육고용패널조사II 자료 코드 부여	151
〈표 VI-4〉 2차년도 가공변수 리스트	152
〈표 VI-5〉 한국교육고용패널조사II 3차년도(2019) 자료 코드 부여	154
〈표 VI-6〉 3차년도 가공변수 리스트	155
〈표 VI-7〉 한국교육고용패널조사II 자료 코드 부여	157
〈표 VI-8〉 4차년도 가공변수 리스트	157
〈표 VI-9〉 한국교육고용패널조사II 자료 코드 부여	159
〈표 VI-10〉 5차년도 가공변수 리스트	160
〈표 VI-11〉 한국교육고용패널조사II 자료 코드 부여	161
〈표 VI-12〉 6차년도 가공변수 리스트	162

그 립 목 차

[그림 VI-1] 데이터 구성	147
------------------------	-----

제 1 장 조사 개요

1. 조사 필요성 및 목적

- 학교에서 노동시장으로의 이행에 대한 조사를 바탕으로 성공적인 노동시장 안착 요인을 분석하고, 이를 기반으로 청년취업, 능력중심사회 구현 등 관련된 현안에 대한 실증적인 분석자료 제공이 필요함.
 - 이전 정부 및 현 정부의 핵심정책인 ‘산학일체형특성화고등학교(한국형도제학교)’, ‘일학습병행제’, ‘국가직무능력표준(NCS)’ 등의 성과 분석을 통해 국가 차원의 효과적 자원 분배 지원이 필요함.
 - 능력중심사회 구축과 관련된 중등교육 및 고등교육의 사업 성과 분석을 통해 교육에서 노동시장으로의 이행에 대한 정책 평가 및 개선이 요구됨.
- 성공적인 중·고등교육과 상관된 요인 및 성과를 파악하고, 청년고용 등의 정책을 수립하기 위해서는 실수요자(학생)들의 교육에서 노동시장으로의 이행 과정에 대한 객관적인 기초자료를 중·장기적 기초(패널)자료로 구축하는 것이 반드시 필요함.
 - 경제·사회 환경의 변화 및 제반 교육정책 변화의 효과를 파악하기 위해서는 이러한 기초조사를 한 차례의 코호트 조사로 끝내는 게 아니라, 10여 년 단위로 몇 차례 반복하는 것이 필수적임.
 - 대표적인 선진 사례로서, 미국의 패널조사인 NLS-72, HS & B:80, NELS:88, ELS:2002는 각각 1970년대, 1980년대, 1990년대, 그리고 2000년대 고등학생들의 교육 경험, 교육성취도 측정과 졸업 이후의 성과 요인 등을 13~14년여에 걸쳐 조사와 측정을 지속적으로 수행하고 있음.
- 2004~2015년까지 조사된 한국교육고용패널은 2000년대 초반 중·고등학생들의 교육 경험과 교육-노동시장으로의 이행 과정에 대한 조사로서 마이스터고등학교 정책, 선취업-후진학 정책, 산학일체형특성화고 정책 등 능력중심사회 구축을 위한 다양한 정책이 수행되기 이전 세대의 조사이며, 이러한 정책의 성과를 파악하기 위해 2010년대 중·고등 학생에 대한 조사가 새롭게 이루어져야 할 필요성이 대두됨.
 - 한국교육고용패널이 2015년 12차 본조사를 끝으로 종료됨에 따라, 세대별로 교육에서 노동시장으로의 이행 과정에 대한 연구와 능력중심사회 관련 정책의 성과를 파악하기 위해서는 이전 코호트와의 비교가 필수적임.
 - 2011년 이후부터는 한국교육고용패널과의 비교 및 연계를 위해 종료 연도 이전에 신규 코호트를 일정 연도 중복되도록 조사할 것을 제안해 왔음.
- 마이스터고 졸업생의 성과를 체계적으로 분석하기 위해서는, 마이스터고 졸업생의 노동시장 이행경로뿐만 아니라 비교 집단으로서 특성화고 졸업생 및 일반계고등학교 졸업생

의 노동시장 이행과 비교 분석이 필요함.

- 2013~2015년의 마이스터고 추적 조사는 실험 집단만을 대상으로 진행한 조사로, 학교교육 요인 또는 정책 변수의 효과를 실증적으로 입증할 수 없다는 한계가 있음.
 - 따라서 마이스터고 졸업생과 비교 집단의 노동시장 이행 실태를 장기적으로 추적하는 조사가 이루어져야 마이스터고 정책의 체계적인 성과 분석 및 향후 제도 개선을 통한 기반 확충이 가능함.
- 패널데이터의 장점으로는 추정의 효율성(efficiency) 향상, 설명변수간의 공선성(collinearity) 발생 가능성 축소, 추정량의 편의(bias) 감소, 정책의 효과를 동태적으로 분석 가능, 상태간의 변이과정(transition between states) 이해 가능, 특정기간 효과(period specific effect)나 특정연령효과(age specific effect) 및 동시태생효과(cohort effect)에 대한 분석 가능 등을 들 수 있음.
- 이에 한국교육고용패널Ⅱ(KEEP2 : Korean Education & Employment Panel 2) 조사(이하 KEEP2)를 통해 청년층의 교육관련 정보를 충분히 생성하면서 교육과 노동시장간의 관계를 보다 밀도 있게 분석할 수 있도록 하고, 동시에 장기적으로 지속가능하며 대표성을 갖는 패널데이터를 구축하고자 함.

2. 조사 대상

- 1차년도(2016) 조사 대상은 1) 국내 고등학교에 재학 중인 고2 학생, 2) 학생의 보호자(학부모), 3) 학생의 담임교사, 4) 조사 참여 학교의 교감 또는 교무담당교사임.
- 중학교 3학년은 직업 세계로 진출하는 기간이 길 뿐만 아니라, 중학교 졸업 후 특목고와 특성화고에 진학 학생 비율이 낮아 일정 수준의 표본 규모를 담보하기 어려움. 또한 과학고등학교는 고2 때 학생들이 조기 졸업하는 경우가 많아 고등학교 3학년부터 첫 조사를 실시하기에는 무리가 있음. 이와 같은 한계를 고려하여 조사 대상을 고등학교 2학년으로 결정함.
 - 고등학교 유형이 다양해짐에 따라, 유형별 학교 및 전공 효과를 신뢰성 있게 분석하기 위해 10,000명 이상의 충분한 표본 수가 필요함.
- 1차년도(2016)에는 학생을 둘러싸고 있는 가정 환경과 학교 환경, 담임교사의 특징 등에 대한 자료를 수집하기 위해 학생 설문과는 별도로 가정 설문(조사 학생의 보호자), 학교 설문(조사 학교의 교감 또는 교무담당교사), 담임교사 설문(조사 학생의 담임교사)을 실시하며, 2차년도(2017)부터는 특별한 사유가 없는 한 학생만을 대상으로 조사를 실시할 예정임.

- 한국교육고용패널Ⅱ 2차년도(2017) 설문지 조사 대상은 1차년도(2016)의 학생 응답자임. 1차년도(2016)에 조사를 진행한 학생들의 가구조사와 학교조사, 담임조사는 실시하지 않음.
 - 2차년도(2017) 조사의 주된 시기는 2017년으로(고등학교 생활 등 일부 문항에서는 2016년도 하반기 포함), 2차년도(2017) 조사에서 1차년도(2016) 학생조사대상자들의 상황은 대부분 고등학교 3학년 학생임.
 - 이 밖에 일부 학생은 과학고등학교 조기졸업 후 대학에 입학한 경우와 고등학교를 중퇴한 경우가 있을 것으로 예상됨.

- 한국교육고용패널Ⅱ 3차년도(2019) 설문지 조사 대상은 1차년도(2016), 2차년도(2017)의 학생 응답자임. 1차년도(2016)에 조사를 진행한 학생들의 가구조사와 학교조사, 담임조사는 실시하지 않음.
 - 3차년도(2019) 조사의 주된 시기는 2019년으로, 대부분 고등학생 조사였던 2차년도(2017)와는 다르게 대학생과 노동시장이 진입한 학생들이 주로 조사되어 고등교육 및 교육과 노동시장 이행을 파악을 위한 시작 시점의 조사임.
 - 그 밖에 고등학교 유급생, 대학 진학을 위한 재수생, 취업 준비 및 구직 활동 인구, 군복무자 등 3차년도(2019)부터 다양한 집단의 조사가 진행됨.

- 한국교육고용패널Ⅱ 4차년도(2020) 설문지 조사 대상은 1차년도(2016), 2차년도(2017), 3차년도(2018)의 학생 응답자임. 1차년도(2016)에 조사를 진행한 학생들의 가구조사와 학교조사, 담임조사는 실시하지 않음.
 - 4차년도(2020) 조사의 주된 시기는 2020년으로, 패널 대부분이 고등학교를 졸업한 성인으로 성인 설문지를 중점적으로 검토, 보완하였으며, 남아있던 고등학교 유급자의 졸업을 고려하여 고등학교 관련 설문 문항을 전체 삭제함.
 - 대학생, 고등학생, 취업자, 미취업자, 군입대 등 패널의 유형이 이전 조사보다 더욱 다양해짐.
 - 4차년도(2020) 부가조사를 통해 청년 세대의 인식 변화, 진로, 가치관 등을 통해 현재 우리 사회의 청년 문제를 파악할 수 있는 종합적 데이터 수집함.

- 한국교육고용패널조사Ⅱ 5차년도(2021) 설문 조사대상은 1차년도(2016), 2차년도(2017), 3차년도(2019), 4차년도(2020)의 학생 응답자임. 1차년도(2016)에 조사를 진행한 학생들의 가구조사와 학교조사, 담임조사는 실시하지 않음.
 - 5차년도(2021) 조사는 2차년도(2017) 조사의 주된 패널이었던 고등학생들이 대학과 노동시장에 진입한 3차년도(2019), 4차년도(2020) 조사의 후속 조사로, 중등교육에서 고등교육 및 노동시장으로 이행의 연장선에서 발생한 변화를 조사함.
 - 5차년도(2021)는 4차년도(2020)와 마찬가지로 대학생, 취업자, 미취업자, 재수생,

군복무자 등 응답자의 유형이 다양할 것으로 예상됨. 따라서 큰 틀에서는 4차년도(2020) 조사의 문항 구조를 유지함.

- 한국교육고용패널조사Ⅱ 6차년도(2022) 설문 조사대상은 1차년도(2016), 2차년도(2017), 3차년도(2019), 4차년도(2020), 5차년도(2021)의 학생 응답자임. 1차년도(2016)에 조사를 진행한 학생들의 가구조사와 학교조사, 담임조사는 실시하지 않음.
- 6차년도(2022) 조사는 2차년도(2017) 조사의 주된 패널이었던 고등학생들이 대학과 노동시장에 진입한 3차년도(2019), 4차년도(2020), 5차년도(2021) 조사의 후속 조사로, 중등교육에서 고등교육 및 노동시장으로 이행의 연장선에서 발생한 변화를 조사함.
 - 6차년도(2022)부터 대학교 졸업생이 응답할 수 있어, 대학교 이후 대학원 관련 문항 추가가 요구됨에 따라 기존 대학원생 관련 문항이 신규 개발되어 투입하였으며, 또한 학력에서 이동하는 분기가 수정됨.
 - 학위 과정이 대학마다 다양해짐에 따라 기존 학위로 인정하지 않았던, 학점은행제·평생교육원·독학학위제와 새로운 학위 과정인 전문대 학사학위 전공심화과정 졸업 과정을 파악하기 위한 문항 및 보기가 신규로 추가되었음.
 - 코로나19로 인한 수업 방식에 실시간 온라인 화상수업 및 동영상 강의 등이 수업방식에서 추가됐으며, 코로나19에 대한 인식 및 생활변화에 대한 신규 문항이 추가됐음.

제 2 장 표본설계와 가중치

1. 표본설계

1) 모집단

- KEEP2의 모집단은 2016년 일반계고등학교, 자율고등학교, 특성화고등학교, 특수목적 고등학교(외국어고등학교, 과학고등학교, 예술고등학교, 체육고등학교, 마이스터고등학교) 2학년에 재학 한 학생임.

2) 조사 모집단

- KEEP2의 모집단은 『2016년 교육통계연보』의 (전수)조사대상 고등학교 2,356개 학교 중 2학년이 50명 미만인 189개 학교를 제외한 2,167개교임. 이 중 일반계고등학교 (자율고등학교 포함)의 조사 모집단은 1,706개 학교 중 2학년이 50명 미만인 111개 학교를 제외한 1,595개교이며, 특성화고등학교(직업교육, 대안학교)의 조사 모집단은 494개 학교 중 2학년이 50명 미만인 66개 학교를 제외한 428개교임. 특수목적고등학교(외국어고등학교, 과학고등학교, 예술고등학교, 체육고등학교, 마이스터고등학교)의 조사 모집단은 156개 학교 중 2학년이 50명 미만인 12개 학교를 제외한 144개교임.
- KEEP2의 조사 모집단은 2016학년도에 50명 이상의 2학년이 있는 전국의 시·읍·면 지역에 위치한 2,167개의 고등학교임(〈표 II-1〉, 〈표 II-2〉 참조).

〈표 II-1〉 조사 모집단 현황 : 학교 수

(단위: 개)

학교 유형		총 학교 수	학생 수 50인 미만 학교 수	조사 모집단 학교 수
일반계고/자율고		1,706	111	1,595
특수목적고	외국어고/국제고	38	0	38
	과학고	28	3	25
	예술고	28	1	27
	체육고	16	1	15
	마이스터고	46	7	39
	계	156	12	144
특성화고		494	66	428
전체		2,356	189	2,167

〈표 II-2〉 모집단 현황 : 고등학교 학교 수 및 2학년 학생 수

(단위: 개, 명, %)

학교 유형		학교		학생	
		학교 수	비율	학생 수	비율
일반계고/ 자율고	일반계고	1,546	65.7	405,285	70.4
	자율고	160	6.7	46,443	8.1
	계	1,706	72.4	451,728	78.5
특수목적고	외국어고	31	1.3	6,367	1.1
	국제고	7	0.3	1,067	0.2
	과학고	28	1.2	2,476	0.4
	예술고	28	1.2	5,707	1.0
	체육고	16	0.7	1,289	0.2
	마이스터고	46	2.0	6,340	1.1
	계	156	6.6	23,246	4.0
특성학교	직업교육	469	19.9	99,571	17.3
	대안교육	25	1.1	976	0.2
	계	494	21.0	100,547	17.5
전체		2,356	100.0	575,521	100.0

3) 표본추출방법

- KEEP2의 표본추출은 1단계로 학교를 추출하고, 2단계로 추출된 학교에서 학급을 추출하고, 3단계로 추출된 학급에서 학생을 추출함.

① 학교(1차 조사구) 추출과정

- 일반계고등학교의 경우

- 1차 층화 : 전국을 16개 지역으로 층화함(세종을 충남에 포함).
- 학교 추출
 - 16개 지역으로 층화된 학교들을 전국 학생 수 대비 해당 지역 학생 수 비율을 이용하여 각 지역별로 추출할 학교 수를 결정함.(〈표 II-3〉, 〈표 II-4〉 참조)
 - 각 지역별로 할당된 표본 학교 수 만큼 지역별 학교 목록에서 계통 추출함.

〈표 II-3〉 표본학교 수 및 학생 수(일반계 고등학교)

(단위 : 개, 명, %)

지역	모집단		모집단 비율		표본 학교 수	표본 학생 수
	학교 수	학생 수	학교	학생		
서울	227	77,817	13.3	17.2	42	1,050
부산	95	24,858	5.6	5.5	13	325
대구	67	23,808	3.9	5.3	13	325
인천	88	23,749	5.2	5.3	13	325
광주	52	16,410	3.0	3.6	9	225
대전	45	14,608	2.6	3.2	8	200
울산	41	11,453	2.4	2.5	6	150

지역	모집단		모집단 비율		표본 학교 수	표본 학생 수
	학교 수	학생 수	학교	학생		
경기	375	119,035	22.0	26.4	65	1,625
강원	87	13,559	5.1	3.0	7	175
충북	52	12,463	3.0	2.8	7	175
충남/세종	91	20,196	5.3	4.5	11	275
전북	97	17,210	5.7	3.8	9	225
전남	88	15,680	5.2	3.5	9	225
경북	132	22,662	7.7	5.0	12	300
경남	147	32,626	8.6	7.2	18	450
제주	22	5,594	1.3	1.2	3	75
전국	1,706	451,728	100.0	100.0	245	6,125

□ 특성화고등학교의 경우

- 1차 층화 : 학교유형별(공업고, 상업고, 기타고)로 층화함.
- 학교 추출
 - 3개의 학교 유형으로 층화된 학교들을 전국 학생 수 대비 해당 유형 학생 수 비율을 이용하여 각 유형별로 추출할 학교 수를 결정함.(〈표 II-4〉 참조)
 - 각 학교 유형별로 할당된 표본 학교 수 만큼 학교유형별 학교 목록에서 계통 추출함.

〈표 II-4〉 표본학교 수 및 학생 수(특성화 고등학교)

(단위 : 개, 명, %)

학교유형	모집단 수		모집단 비율		표본 학교 수	표본 학생 수
	학교 수	학생 수	학교	학생		
공 업 고	196	42,770	39.7	45.1	47	1,175
상 업 고	184	37,806	37.2	39.9	42	1,050
기 타 고	114	14,206	23.1	15.0	16	400
전국	494	94,782	100.0	100.0	105	2,625

□ 외국어고등학교(특수목적고)의 경우

- 1차 층화 : 학교 설립유형별(국공립, 사립)로 층화함.
- 학교 추출
 - 학교 설립유형으로 층화된 학교들을 전국 학교 수 대비 해당 학교 설립유형 학교 수 비율을 이용하여 각 학교 설립유형별로 추출할 학교 수를 결정함.(〈표 II-5〉 참조)
 - 각 학교 설립유형별로 할당된 표본 학교 수 만큼 학교 설립유형별 학교 목록에서 계통 추출함.

〈표 II-5〉 표본학교 수 및 학생 수(외국어 고등학교)

(단위 : 개, 명, %)

학교 유형	모집단 수	모집단 비율	표본 학교 수	표본 학생 수
국공립	20	52.6	5	125
사립	18	47.4	5	125
전체	38	100.0	10	250

□ 과학고등학교(특수목적고)의 경우

- 전체 학교 목록에서 단순무작위 추출함.
- 과학고등학교의 전체 학교 수는 28개교이며, 모두 국공립 학교임.
- 28개교를 16개 지역으로 층화하기에는 학교 수 규모가 부적절하다고 판단하였으며, 학교설립유형 또한 모두 국공립으로 지역별, 학교설립유형별 특성에 차이가 없다고 판단하여 단순무작위 추출함.

〈표 II-6〉 표본학교 수 및 학생 수(과학 고등학교)

(단위 : 개, 명, %)

학교 유형	모집단 학교 수	표본 학교 수	표본 학생 수
전체	28	10	250

□ 예술고등학교(특수목적고)의 경우

- 1차 층화 : 학교 설립유형별(국공립, 사립)로 층화함.
- 예술고등학교 전체 학교 수가 28개교로 16개 지역으로 층화하기에는 학교 수 규모가 부적절하다고 판단하여, 학교설립유형으로 층화함.
- 학교 설립유형으로 층화된 학교들을 전국 학교 수 대비 해당 학교 설립유형 학교 수 비율을 이용하여 각 학교 설립유형별로 추출할 학교 수를 결정함.
- 각 학교 설립유형별로 할당된 표본 학교 수 만큼 학교 설립유형별 학교 목록에서 계통 추출함.

〈표 II-7〉 표본학교 수 및 학생 수(예술 고등학교)

(단위 : 개, 명, %)

학교 유형	모집단 수	모집단 비율	표본 학교 수	표본 학생 수
국공립	11	39.3	4	100
사립	17	60.7	6	150
전체	28	100.0	10	250

□ 체육고등학교(특수목적고)의 경우

- 지역별, 학교설립유형별 특성에 차이가 없다고 판단하여 전체 학교 목록에서 단순무작위 추출함.

- 체육고등학교의 전체 학교 수는 16개교이며, 모두 국공립 학교임.

〈표 II-8〉표본학교 수 및 학생 수(체육 고등학교)

단위: 개, 명

학교 유형	모집단 학교 수	표본 학교 수	표본 학생 수
체육고등학교	16	10	250

- 마이스터고등학교(특수목적고)의 경우

- 전체 학교 목록에서 전체 모집단 수와 표본 학교 수를 감안하여 단순무작위 추출함.

<표 II-9> 표본학교 수 및 학생 수(마이스터 고등학교)

단위: 개, 명

학교 유형	모집단 학교 수	표본 학교 수	표본 학생 수
마이스터고등학교	46	34	1,020

② 학급(2차 조사구) 추출과정

- 1차로 추출된 학교에서 5개 학급을 추출함.

- 각 학급당 학생 수는 동일한 것으로 간주하여 1차로 추출된 각 학교에서 5개의 학급을 각 학교의 학급 수에 따라 표본학급번호를 이용하여 추출함.(단, 학급 수가 5개 이하인 경우 모든 학급이 추출됨.)

③ 학생(3차 조사구) 추출과정

- 2차로 추출된 학급에서 계통추출법으로 5명의 학생을 추출함(단, 마이스터고의 경우 6명의 학생을 추출함.).

- 2차로 추출된 학급의 학생수가 x명인 경우 n명을 추출하기 위해 표본간격(sampling interval; $y=x/n$)을 설정하고, $[1, y]$ 구간에서 무작위 추출하여 첫 번호(z)를 선정하고, (z), (z+y), (z+2y), (z+3y), (z+4y)번호의 학생을 추출함.

2. 가중치 부여 방법

1) 가중치 개요

- 종단연구(longitudinal survey)에서는 횡단면가중치(cross-sectional weights) 뿐만 아니라 종단면가중치(longitudinal weights)가 필요함.

- KEEP2는 학생을 기준으로 표본학생과 그 학생의 가구, 학교행정가, 담임교사에 대해 조사가 이루어지므로 1차년도 횡단면가중치는 표본학생에 대한 횡단면학생가중치만을 고려

함.

- 2차년도 이후의 가중치는 횡단면 가중치 이외에 종단면 가중치를 고려해야 함.

- 일반적으로 가중치는 불균등 추출 확률 보정, 무응답 보정, 사후층화의 3단계를 거쳐 계산됨.

2) 가중치 계산 과정 개요

① 1단계 : 불균등 추출 확률(unequal selection probability) 보정

- 추출 확률은 표본추출 과정에서 계산될 수 있으며, 이에 대한 가중치는 추출확률의 역수로 구할 수 있음.
 - 각 표본 학교에 대하여 추출확률이 차이가 있음.
 - 표본추출 과정에 의하면 지역별(일반계 고등학교) 또는 학교유형별(특성화 고등학교), 설립유형별(외국어 고등학교, 예술 고등학교) 전체 학교 수와 표본 학교 수에 따라 표본 학교의 추출확률이 상이하게 나타남.
 - 각 표본 학급에 대하여 추출확률이 차이가 있음.
 - 표본추출 과정에 의하면 표본 학교의 추출확률과 추출된 표본 학교의 전체 학급 수에 따라 표본 학급의 추출확률이 상이하게 나타남.
 - 각 표본 학생에 대하여 추출확률이 차이가 있음.
 - 표본추출 과정에 의하면 표본 학교의 추출확률과 표본 학급의 추출확률, 그리고 추출된 학급의 전체 학생 수에 따라 표본 학생의 추출확률이 상이하게 나타남.

② 2단계 : 무응답(non-response) 보정

- 실제 표본으로 추출된다고 하더라도 다양한 이유로 인해 무응답이 발생함.
 - 무응답으로 인하여 할당된 목표 표본 수와 실제 조사 표본 수에서 차이가 발생함.
- 할당된 목표 표본 수에 대한 실제 조사 표본 수의 비율로 응답률을 계산 할 수 있으며, 이에 대한 가중치는 응답률의 역수로 구할 수 있음.
 - 응답률의 역수를 이용하여 무응답자들의 가중치를 실제 조사한 응답자들에게 배분함.

③ 3단계 : 사후층화(post-stratification)

- 1단계, 2단계를 거쳐 계산된 가중표본크기 합(모집단 크기 추정값)과 실제 모집단 크기의 차이를 반영한 것임.
 - 1단계, 2단계를 거쳐 계산된 가중표본크기 합에 대한 실제 모집단 크기의 비율로 사후층화 가중치를 구함.

- 사후층화는 각 지역별(일반계 고등학교) 또는 학교유형별(특성화 고등학교) 학교 수, 학생 수를 기준으로 함.
- 실제 모집단 크기는 1차 웨이브의 조사 시기와 조사 대상을 고려하여 2016년도에 고등학교 2학년에 재학 중인 학생을 기준(2016년 교육통계연보 기준)으로 함.

④ 전체 가중치

- 각 단계에서 계산된 가중치의 곱으로 전체 가중치를 계산함.

3) 1차년도 학생 가중치

① 학생의 추출확률 : 불균등 추출확률(unequal selection probability) 보정

- 학생의 추출확률은 학교의 추출률과 추출된 학교의 학생 추출률의 곱으로 계산되며, 학생의 추출확률 보정 가중치는 학생의 추출확률의 역수로 계산함.
- 학교 추출률
 - 일반계 고등학교의 추출확률은 지역별(16개 시, 도) 전체 학교 수와 표본 학교 수에 따라 지역별로 차이가 있음.
 - 특성화 고등학교의 추출확률은 학교 유형별(공업고, 상업고, 기타고) 전체 학교 수와 표본 학교 수에 따라 학교유형별로 차이가 있음.
 - 외국어 고등학교와 예술고등학교의 추출확률은 학교 설립유형별(국공립, 사립) 전체 학교 수와 표본 학교 수에 따라 설립유형별로 차이가 있음.
 - 과학 고등학교, 체육 고등학교, 마이스터 고등학교의 추출확률은 지역별, 학교 설립유형별 특성에 따라 차이가 없음.
 - 일반계 고등학교, 특성화 고등학교, 특수목적 고등학교의 학교 추출률은 다음과 같음.

▶ 일반계 고등학교의 학교 추출률

$$\text{학교 추출률} = \frac{\text{지역별 표본 학교 수}}{\text{지역별 전체 학교 수}}$$

▶ 특성화 고등학교의 학교 추출률

$$\text{학교 추출률} = \frac{\text{학교유형별 표본 학교 수}}{\text{학교유형별 전체 학교 수}}$$

▶ 특수목적 고등학교(외국어 및 예술 고등학교)의 학교 추출률

$$\text{학교 추출률} = \frac{\text{학교 설립 유형별 표본 학교 수}}{\text{학교 설립 유형별 전체 학교 수}}$$

▶ 특수목적 고등학교(과학, 체육 및 마이스터 고등학교)의 학교 추출률

$$\text{학교 추출률} = \frac{\text{표본 학교 수}}{\text{전체 학교 수}}$$

◦ 학생 추출률

- 학생의 추출률은 추출된 학교에서의 학급 추출률, 추출된 학급에서의 학생 추출률에 대한 계산이 불명확하여 추출된 학교의 전체 학생 수에서 표본 학생 수를 추출한 것으로 대체하여 계산함.
- 학생의 추출률은 다음과 같음.

▶ 학생 추출률

$$\text{학생 추출률} = \frac{\text{추출된 학교의 표본 학생 수}}{\text{추출된 학교의 전체 학생 수}}$$

◦ 학생의 최종적인 추출확률

- 학생의 최종적인 추출확률은 학교의 추출확률과 추출된 학교의 학생 추출률의 곱으로 계산함.
- 학생의 최종적인 추출확률은 다음과 같음.

▶ 학생의 최종적인 추출확률

$$\text{학생 추출확률} = \text{학교 추출률} \times \text{학생 추출률}$$

□ 학생의 추출확률 보정 가중치

- 학생의 추출확률 보정 가중치는 학생의 최종적인 추출확률의 역수로 계산됨.

▶ 학생의 추출확률 보정 가중치

$$\text{최종 추출확률 보정 가중치} = \frac{1}{\text{학생 추출확률}}$$

② 학생의 응답률 : 무응답(non-response) 보정

- 최종 무응답 보정 가중치는 학교의 무응답 보정 가중치와 학생의 무응답 보정 가중치의

곱으로 계산되며, 무응답 보정 가중치는 응답률의 역수로 계산됨.

- 학교의 응답률
 - 조사에 실패한 8개 학교를 제외한 나머지 학교에는 동일한 응답률(= 1)을 적용함.
 - 조사에 실패한 8개 학교의 응답률은 학교유형과 지역(또는 세부학교유형)을 기준으로 계산됨.

▶ 학교 응답률

$$\text{학교 응답률} = \frac{\text{학교 조사성공 표본 수}}{\text{학교 유효 표본 수}}$$

- 학생의 응답률
 - 추출된 학교 당 25명을 조사하는데 성공한 학교의 학생에는 동일한 응답률(= 1)을 적용함.
 - 25명을 조사하는데 실패한 해당 학교의 학생에는 해당 학교를 기준으로 계산됨.(???)
 - 응답률은 다음과 같음.

▶ 학생 응답률

$$\text{학생 응답률} = \frac{\text{학생 조사성공 표본 수}}{\text{학생 유효 표본 수}}$$

□ 최종 무응답 보정 가중치는 학교와 학생 응답률의 역수의 곱으로 계산됨.

- 최종 무응답 보정 가중치는 다음과 같음.

▶ 최종 무응답 보정 가중치

$$\text{무응답 보정 가중치} = \frac{1}{\text{학교 응답률} \times \text{학생 응답률}}$$

③ 학생의 가중표본크기 합 : 사후층화(post-stratification)

□ 학생의 가중표본크기는 학생의 추출확률 보정 가중치와 무응답 보정 가중치로 계산하며, 학생의 사후 층화 가중치는 학생의 가중표본크기 합에 대한 전체 학생 수의 비율로 계산함.

- 학생의 가중표본크기 합
 - 학생의 추출확률 보정 가중치와 무응답 보정 가중치로 계산함.
 - 학생의 가중표본크기 합은 다음과 같음.

▶ 지역별 가중표본크기 합(일반계 고등학교)

$$\text{지역별 가중표본크기 합} = \sum_{\text{지역별} \cdot \text{성별}} \left(\frac{\text{학생의 추출확률 보정 가중치}}{\times \text{무응답 보정 가중치}} \right)$$

▶ 학교유형별 가중표본크기 합(특성화 고등학교)

$$\text{학교유형별 가중표본크기 합} = \sum_{\text{학교유형별} \cdot \text{성별}} \left(\frac{\text{학생의 추출확률 보정 가중치}}{\times \text{무응답 보정 가중치}} \right)$$

▶ 설립유형별 가중표본크기 합(외국어 및 예술 고등학교)

$$\text{설립유형별 가중표본크기 합} = \sum_{\text{설립유형별} \cdot \text{성별}} \left(\frac{\text{학생의 추출확률 보정 가중치}}{\times \text{무응답 보정 가중치}} \right)$$

▶ 성별 가중표본크기 합(과학, 체육 및 마이스터 고등학교)

$$\text{성별 가중표본크기 합} = \sum_{\text{성별}} \left(\frac{\text{학생의 추출확률 보정 가중치}}{\times \text{무응답 보정 가중치}} \right)$$

□ 학생의 사후층화 가중치

- 가중표본 크기 합에 대한 전체 학생 수의 비율로 계산함.
- 학생의 사후층화 가중치는 다음과 같음.

▶ 학생의 사후층화 가중치(일반계 고등학교)

$$\text{학생의 사후층화 가중치} = \frac{\text{지역별 전체 학생 수}}{\text{지역별 가중표본크기 합}}$$

▶ 학생의 사후층화 가중치(특성화 고등학교)

$$\text{학생의 사후층화 가중치} = \frac{\text{학교유형별 전체 학생 수}}{\text{학교유형별 가중표본크기 합}}$$

▶ 학생의 사후층화 가중치(외국어 및 예술 고등학교)

$$\text{학생의 사후층화 가중치} = \frac{\text{설립유형별 전체 학생 수}}{\text{설립유형별 가중표본크기 합}}$$

▶ 학생의 사후층화 가중치(과학, 체육 및 마이스터 고등학교)

$$\text{학생의 사후층화 가중치} = \frac{\text{성별 전체 학생 수}}{\text{성별 가중표본크기 합}}$$

④ 학생의 전체 가중치

- 학생의 최종적인 가중치는 학생의 최종적인 추출확률 가중치, 학생의 무응답 보정 가중치, 학생의 사후층화 가중치의 곱으로 계산함.

▶ 학생의 최종적인 가중치

$$\begin{aligned} \text{학생의 최종적인 가중치} &= \text{학생의 최종적인 추출확률 가중치} \\ &\quad \times \text{학생의 무응답 보정 가중치} \\ &\quad \times \text{학생의 사후층화 가중치} \end{aligned}$$

4) 1차년도 학교 가중치

① 학교의 추출확률 : 불균등 추출확률(unequal selection probability) 보정

□ 학교의 추출확률은 지역별 또는 학교유형별 전체 학교 수에 대한 표본 학교 수의 비율로 계산하며, 학교의 추출확률 보정 가중치는 학교의 추출확률의 역수로 계산함.

◦ 학교 추출률

- 학생 가중치의 학교 추출률과 동일함(학생 가중치 참조).

□ 학교의 추출확률 보정 가중치

◦ 학교의 추출확률 보정 가중치는 학교 추출률의 역수로 계산함.

- 학교의 추출확률 보정 가중치는 다음과 같음.

▶ 학교의 추출확률 보정 가중치(일반계 고등학교)

$$\text{학교의 추출확률 보정 가중치} = \frac{1}{\text{지역별 학교의 추출률}}$$

▶ 특성화 고등학교의 학교 추출률

$$\text{학교의 추출확률 보정 가중치} = \frac{1}{\text{학교유형별 학교의 추출률}}$$

▶ 특수목적 고등학교(외국어 및 예술 고등학교)의 학교 추출률

$$\text{학교의 추출확률 보정 가중치} = \frac{1}{\text{학교설립유형별 학교의 추출률}}$$

▶ 특수목적 고등학교(과학, 체육 및 마이스터 고등학교)의 학교 추출률

$$\text{학교의 추출확률 보정 가중치} = \frac{1}{\text{학교의 추출률}}$$

② 학교의 응답률 : 무응답(non-response) 보정

□ 학교의 무응답 보정 가중치는 학교 응답률의 역수로 계산됨.

◦ 학교의 응답률

- 조사에 실패한 8개 학교를 제외한 나머지 학교에는 동일한 응답률(= 1)을 적용함.

- 조사에 실패한 8개 학교의 응답률은 학교유형과 지역(또는 세부학교유형)을 기준으로 계

산됨.

▶ 학교 응답률

$$\text{학교 응답률} = \frac{\text{학교 조사성공 표본 수}}{\text{학교 유효 표본 수}}$$

□ 학교의 무응답 보정 가중치는 다음과 같음.

▶ 학교 응답률

$$\text{학교 무응답 보정 가중치} = \frac{1}{\text{학교 응답률}}$$

③ 학교의 가중표본크기 합 : 사후층화(post-stratification)

□ 학교의 가중표본크기는 학교의 추출확률 보정 가중치와 무응답 보정 가중치로 계산하며, 사후층화 가중치는 학교의 가중표본크기 합에 대한 전체 학교 수의 비율로 계산함.

◦ 학교의 가중표본크기 합

- 학교의 추출확률 보정 가중치와 무응답 보정 가중치로 계산함.
- 학교의 가중표본크기 합은 다음과 같음.

▶ 지역별 가중표본크기 합(일반계 고등학교)

$$\text{지역별 가중표본크기 합} = \sum_{\text{지역별}} \left(\text{학교의 추출확률 보정 가중치} \times \text{무응답 보정 가중치} \right)$$

▶ 학교유형별 가중표본크기 합(특성화 고등학교)

$$\text{학교유형별 가중표본크기 합} = \sum_{\text{학교유형별}} \left(\text{학교의 추출확률 보정 가중치} \times \text{무응답 보정 가중치} \right)$$

▶ 설립유형별 가중표본크기 합(외국어 및 예술 고등학교)

$$\text{설립유형별 가중표본크기 합} = \sum_{\text{설립유형별}} \left(\text{학교의 추출확률 보정 가중치} \times \text{무응답 보정 가중치} \right)$$

▶ 성별 가중표본크기 합(과학, 체육 및 마이스터 고등학교)

$$\text{성별 가중표본크기 합} = \sum \left(\text{학생의 추출확률 보정 가중치} \times \text{무응답 보정 가중치} \right)$$

□ 학교의 사후층화 가중치

- 가중표본 크기의 합에 대한 전체 학교 수의 비율로 계산함.
- 학교의 사후층화 가중치는 다음과 같음.

▶ 학교의 사후층화 가중치(일반계 고등학교)

$$\text{학교의 사후층화 가중치} = \frac{\text{지역별 전체 학교 수}}{\text{지역별 가중표본크기 합}}$$

▶ 학교의 사후층화 가중치(특성화 고등학교)

$$\text{학교의 사후층화 가중치} = \frac{\text{학교유형별 전체 학교 수}}{\text{학교유형별 가중표본크기 합}}$$

▶ 학교의 사후층화 가중치(외국어 및 예술 고등학교)

$$\text{학교의 사후층화 가중치} = \frac{\text{설립유형별 전체 학교 수}}{\text{설립유형별 가중표본크기 합}}$$

▶ 학교의 사후층화 가중치(과학, 체육 및 마이스터 고등학교)

$$\text{학교의 사후층화 가중치} = \frac{\text{전체 학교 수}}{\text{가중표본크기 합}}$$

④ 학교의 전체 가중치

□ 학교의 최종적인 가중치는 학교의 최종적인 추출확률 가중치, 학교의 무응답 보정 가중치, 학교의 사후층화 가중치의 곱으로 계산함.

▶ 학교의 최종적인 가중치

$$\begin{aligned} \text{학교의 최종적인 가중치} = & \text{학교의 최종적인 추출확률 가중치} \\ & \times \text{학교의 무응답 보정 가중치} \\ & \times \text{학교의 사후층화 가중치} \end{aligned}$$

5) 2차년도 가중치

- 2차년도 데이터 클리닝이 완료된 이후 최종 응답 표본수, 학적 변동 상태 등을 반영하여 2차년도 학생 가중치를 산출함. 2차년도 가중치는 무응답 보정, 사후층화 보정의 단계를 거쳐 산출하며, 산출 절차는 다음과 같음.

① 무응답(non-response) 보정

- 다양한 이유로 인해 무응답이 발생함에 따라 할당된 목표 표본 수와 실제 조사 표본 수에서 차이가 발생함.
 - 할당된 목표 표본 수에 대한 실제 조사 표본 수의 비율로 응답률을 계산할 수 있으며, 응답률의 역수를 이용하여 무응답자들의 가중치를 실제 조사한 응답자들에게 배분함.
- 응답률
 - 응답률은 지역, 성별, 학교 유형을 기준으로 계산됨.
 - 일반계 고등학교: 1차년도 학교 지역과 성별을 기준으로 함.
 - 특성화 고등학교: 1차년도 학교 유형과 성별을 기준으로 함.
 - 특수목적 고등학교(외국어 및 예술 고등학교): 1차년도 학교 설립 유형과 성별을 기준으로 함.
 - 특수목적 고등학교(과학, 체육 및 마이스터 고등학교): 1차년도 성별을 기준으로 함.
 - 응답률 산출식은 다음과 같음.

▶ 응답률

$$\text{응답률} = \frac{\text{2차년도 조사 성공 표본 수}}{\text{2차년도 유효 표본 수}}$$

- 무응답 보정 가중치는 응답률의 역수로 산출함.
 - 무응답 보정 가중치는 다음과 같음.

▶ 무응답 보정 가중치

$$\begin{aligned} \text{무응답 보정 가중치} &= \frac{1}{\text{응답률}} \\ &= \frac{\text{2차년도 유효 표본 수}}{\text{2차년도 조사성공 표본 수}} \end{aligned}$$

- 최종 무응답 가중치
 - 2차년도 최종 무응답 가중치는 1차년도 가중치와 2차년도 무응답 보정 가중치의 곱으로 산출함. 2차년도 최종 무응답 가중치는 다음과 같음.

▶ 최종 무응답 가중치

2차년도 최종 무응답 가중치 = 1차년도 최종 가중치 × 2차년도 무응답 보정 가중치

② 사후층화(post-stratification) 보정

□ 무응답 가중치를 통해 산출된 가중표본크기 합(모집단 크기 추정값)과 실제 모집단 크기의 차이를 반영한 것임.

- 사후층화는 각 지역별(일반계고) 또는 학교유형별(특성화고), 성별 학생 수를 기준으로 함.
- 2017년도 고등학교 3학년에 재학 중인 학생을 기준으로 함.(2017년 교육통계연보 참조)

□ 가중치 총합

- 1차년도 가중치와 2차년도 무응답 보정 가중치로 계산함.
- 가중치 총합은 다음과 같음.

▶ 일반계고등학생

가중치 총합

$$= \sum_{\substack{\text{2차년도} \\ \text{학교지역별} \cdot \text{성별}}} 1\text{차년도 가중치} \times 2\text{차년도 무응답 보정 가중치}$$

▶ 특성화 고등학교

가중치 총합

$$= \sum_{\substack{\text{2차년도} \\ \text{학교유형별} \cdot \text{성별}}} 1\text{차년도 가중치} \times 2\text{차년도 무응답 보정 가중치}$$

▶ 특수목적 고등학교(외국어 및 예술 고등학교)

가중치 총합

$$= \sum_{\substack{\text{2차년도} \\ \text{학교설립유형별} \cdot \text{성별}}} 1\text{차년도 가중치} \times 2\text{차년도 무응답 보정 가중치}$$

▶ 특수목적 고등학교(과학, 체육 및 마이스터 고등학교)

가중치 총합 =

$$\sum_{\text{성별}} 1\text{차년도 가중치} \times 2\text{차년도 무응답 보정 가중치}$$

▶ 가중치 총합(조기졸업자 및 비진학자)

가중치 총합

$$= \sum_{\substack{\text{1차년도 학교} \\ \text{지역별} \cdot \text{조기졸업} \\ \text{및 비진학자}}} 1\text{차년도 가중치} \times 2\text{차년도 무응답 보정 가중치}$$

□ 사후층화 보정 가중치

- 사후층화 보정 가중치는 가중치 총합에 대한 전체 학생 수의 비율로 산출함.

- 사후층화 기준은 2차년도 고등학교 3학년 당시 학교 지역, 학교 유형, 학교 설립 유형 등을 기준으로 함.
- 전체 학생수는 2017년도 고등학교 3학년에 재학 중인 전체 학생 수임.(2017년도 교육통계연보 기준)
- 각 유형별 사후층화 보정 가중치는 다음과 같음.

▶일반계 고등학교

$$\text{사후층화 보정 가중치} = \frac{\text{2차년도 학교 지역별 전체 학생 수}}{\text{2차년도 학교 지역별 가중치 총합}}$$

▶특성화 고등학교

$$\text{사후층화 보정 가중치} = \frac{\text{2차년도 학교 유형별 전체 학생 수}}{\text{2차년도 학교 유형별 가중치 총합}}$$

▶특수목적 고등학교(외국어 및 예술 고등학교)

$$\text{사후층화 보정 가중치} = \frac{\text{2차년도 설립 유형별 전체 학생 수}}{\text{2차년도 설립 유형별 가중치 총합}}$$

▶특수목적 고등학교(과학, 체육 및 마이스터 고등학교)

$$\text{사후층화 보정 가중치} = \frac{\text{성별 전체 학생 수}}{\text{성별 가중치 총합}}$$

③ 전체 가중치

- 2차년도 전체 패널의 가중치는 최종 무응답 가중치와 사후층화 보정 가중치의 곱으로 산출함.
- 2차년도 전체 패널의 가중치는 다음과 같음.

▶2차년도 전체 패널의 가중치

$$\text{2차년도 가중치} = \text{최종 무응답 가중치} \times \text{사후층화 보정 가중치}$$

- 2차년도 데이터 클리닝이 완료된 이후 최종 응답 표본수, 학적 변동 상태 등을 반영하여 2차년도 학생 가중치를 산출함. 2차년도 가중치는 무응답 보정, 사후층화 보정의 단계를 거쳐 산출하며, 산출 절차는 다음과 같음.

▶2차년도 전체 패널의 가중치

$$\text{2차년도 가중치} = \text{최종 무응답 가중치} \times \text{사후층화 보정 가중치}$$

6) 3차년도 가중치

- 3차년도 데이터 클리닝이 완료된 이후 최종 응답 표본수, 학적 변동 상태 등을 반영하여 3차년도 학생 가중치를 산출함. 3차년도 가중치는 무응답 보정, 사후층화 보정의 단계를 거쳐 산출하며, 산출 절차는 다음과 같음.

① 무응답(non-response) 보정

- 다양한 이유로 인해 무응답이 발생함에 따라 할당된 목표 표본 수와 실제 조사 표본 수에서 차이가 발생함.
- 할당된 목표 표본 수에 대한 실제 조사 표본 수의 비율로 응답률을 계산할 수 있으며, 응답률의 역수를 이용하여 무응답자들의 가중치를 실제 조사한 응답자들에게 배분함.

◦ 응답률

- 응답률은 지역, 성별, 학교 유형을 기준으로 계산됨.
 - 일반계 고등학교: 2차년도 학교 지역과 성별을 기준으로 함.
 - 특성화 고등학교: 2차년도 학교 유형과 성별을 기준으로 함.
 - 특수목적 고등학교(외국어 및 예술 고등학교): 2차년도 학교 설립 유형과 성별을 기준으로 함.
 - 특수목적 고등학교(과학, 체육 및 마이스터 고등학교): 2차년도 성별을 기준으로 함.
- 응답률 산출식은 다음과 같음.

▶ 응답률

$$\text{응답률} = \frac{\text{3차년도 조사 성공 표본 수}}{\text{3차년도 유효 표본 수}}$$

- 무응답 보정 가중치는 응답률의 역수로 산출함.
 - 무응답 보정 가중치는 다음과 같음.

▶ 무응답 보정 가중치

$$\begin{aligned} \text{무응답 보정 가중치} &= \frac{1}{\text{응답률}} \\ &= \frac{\text{3차년도 유효 표본 수}}{\text{3차년도 조사 성공 표본 수}} \end{aligned}$$

□ 최종 무응답 가중치

- 3차년도 최종 무응답 가중치는 1차년도 가중치와 3차년도 무응답 보정 가중치의 곱으로 산출함. 3차년도 최종 무응답 가중치는 다음과 같음.

▶ 최종 무응답 가중치

3차년도 최종 무응답 가중치 = 1차년도 최종 가중치 × 3차년도 무응답 보정 가중치

② 사후층화(post-stratification) 보정

□ 무응답 가중치를 통해 산출된 가중표본크기 합(모집단 크기 추정값)과 실제 모집단 크기의 차이를 반영한 것임.

- 사후층화는 각 지역별(일반계고) 또는 학교유형별(특성화고), 성별 학생 수를 기준으로 함.
- 2018년도에 고등학교를 졸업한 학생을 기준으로 함.(2018년 교육통계연보 참조)

□ 가중치 총합

- 1차년도 가중치와 3차년도 무응답 보정 가중치로 계산함.
- 가중치 총합은 다음과 같음.

▶ 일반계고등학생(대학진학자)

$$\begin{aligned} \text{가중치 총합} &= \sum_{\substack{\text{2차년도} \\ \text{학교지역별} \cdot \text{성별} \cdot \text{대학진학자}}} 1\text{차년도 가중치} \times 3\text{차년도 무응답 보정 가중치} \end{aligned}$$

▶ 일반계고등학생(취업, 미취업자 등 비진학자)

$$\begin{aligned} \text{가중치 총합} &= \sum_{\substack{\text{2차년도} \\ \text{학교지역별} \cdot \text{성별} \cdot \text{비진학자}}} 1\text{차년도 가중치} \times 3\text{차년도 무응답 보정 가중치} \end{aligned}$$

▶ 특성화 고등학교(대학진학자)

$$\begin{aligned} \text{가중치 총합} &= \sum_{\substack{\text{2차년도} \\ \text{학교유형별} \cdot \text{성별} \cdot \text{대학진학자}}} 1\text{차년도 가중치} \times 3\text{차년도 무응답 보정 가중치} \end{aligned}$$

▶ 특성화 고등학교(취업, 미취업자 등 비진학자)

$$\begin{aligned} \text{가중치 총합} &= \sum_{\substack{\text{2차년도} \\ \text{학교유형별} \cdot \text{성별} \cdot \text{비진학자}}} 1\text{차년도 가중치} \times 3\text{차년도 무응답 보정 가중치} \end{aligned}$$

▶ 특수목적 고등학교(외국어 및 예술 고등학교; 대학진학자)

$$\begin{aligned} \text{가중치 총합} &= \sum_{\substack{\text{2차년도} \\ \text{학교설립유형별} \cdot \text{성별} \cdot \text{대학진학자}}} 1\text{차년도 가중치} \times 3\text{차년도 무응답 보정 가중치} \end{aligned}$$

▶ 특수목적 고등학교(외국어 및 예술 고등학교; 취업, 미취업자 등 비진학자)

$$\begin{aligned} \text{가중치 총합} &= \sum_{\substack{\text{2차년도} \\ \text{학교설립유형별} \cdot \text{성별} \cdot \text{비진학자}}} 1\text{차년도 가중치} \times 3\text{차년도 무응답 보정 가중치} \end{aligned}$$

▶ 특수목적 고등학교(과학, 체육 및 마이스터 고등학교; 대학진학자)

$$\begin{aligned} \text{가중치 총합} &= \sum_{\substack{\text{성별} \cdot \text{대학진학자}}} 1\text{차년도 가중치} \times 3\text{차년도 무응답 보정 가중치} \end{aligned}$$

▶ 특수목적 고등학교(과학, 체육 및 마이스터 고등학교; 취업, 미취업자 등 비진학자)

$$\begin{aligned} \text{가중치 총합} &= \sum_{\substack{\text{성별} \cdot \text{비진학자}}} 1\text{차년도 가중치} \times 3\text{차년도 무응답 보정 가중치} \end{aligned}$$

□ 사후층화 보정 가중치

- 사후층화 보정 가중치는 가중치 총합에 대한 전체 학생 수의 비율로 산출함.
- 사후층화 기준은 2차년도 고등학교 3학년 당시 학교 지역, 학교 유형, 학교 설립 유형 등을 기준으로 함.
- 전체 학생수는 2018년도에 고등학교를 졸업한 전체 학생 수임.(2018년도 교육통계연보 기준)
- 각 유형별 사후층화 보정 가중치는 다음과 같음.

▶ 일반계 고등학교(대학진학자)

$$\text{사후층화 보정 가중치} = \frac{\text{2차년도 학교 지역별 전체 학생 수}}{\text{2차년도 학교 지역별 가중치 총합}}$$

▶ 일반계 고등학교(취업, 미취업자 등 비진학자)

$$\text{사후층화 보정 가중치} = \frac{\text{2차년도 학교 지역별 전체 학생 수}}{\text{2차년도 학교 지역별 가중치 총합}}$$

▶ 특성화 고등학교(대학진학자)

$$\text{사후층화 보정 가중치} = \frac{\text{2차년도 학교 유형별 전체 학생 수}}{\text{2차년도 학교 유형별 가중치 총합}}$$

▶ 특성화 고등학교(취업, 미취업자 등 비진학자; 대학진학자)

$$\text{사후층화 보정 가중치} = \frac{\text{2차년도 학교 유형별 전체 학생 수}}{\text{2차년도 학교 유형별 가중치 총합}}$$

▶ 특수목적 고등학교(외국어 및 예술 고등학교; 취업, 미취업자 등 비진학자)

$$\text{사후층화 보정 가중치} = \frac{\text{2차년도 설립 유형별 전체 학생 수}}{\text{2차년도 설립 유형별 가중치 총합}}$$

▶ 특수목적 고등학교(외국어 및 예술 고등학교; 대학진학자)

$$\text{사후층화 보정 가중치} = \frac{\text{2차년도 설립 유형별 전체 학생 수}}{\text{2차년도 설립 유형별 가중치 총합}}$$

▶ 특수목적 고등학교(외국어 및 예술 고등학교; 취업, 미취업자 등 비진학자)

$$\text{사후층화 보정 가중치} = \frac{\text{2차년도 설립 유형별 전체 학생 수}}{\text{2차년도 설립 유형별 가중치 총합}}$$

▶ 특수목적 고등학교(과학, 체육 및 마이스터 고등학교; 대학진학자)

$$\text{사후층화 보정 가중치} = \frac{\text{성별 전체 학생 수}}{\text{성별 가중치 총합}}$$

▶ 특수목적 고등학교(과학, 체육 및 마이스터 고등학교; 취업, 미취업자 등 비진학자)

$$\text{사후층화 보정 가중치} = \frac{\text{성별 전체 학생 수}}{\text{성별 가중치 총합}}$$

③ 전체 가중치

- 3차년도 전체 패널의 가중치는 최종 무응답 가중치와 사후층화 보정 가중치의 곱으로 산

출함.

- 3차년도 데이터 클리닝이 완료된 이후 최종 응답 표본수, 학적 변동 상태 등을 반영하여 3차년도 학생 가중치를 산출함. 3차년도 가중치는 무응답 보정, 사후층화 보정의 단계를 거쳐 산출하며, 산출 절차는 다음과 같음.

▶ 3차년도 전체 패널의 가중치

$$3\text{차년도 가중치} = \text{최종 무응답 가중치} \times \text{사후층화 보정 가중치}$$

7) 4차년도 가중치

- 4차년도 데이터 클리닝이 완료된 이후 최종 응답 표본수, 학적 변동 상태 등을 반영하여 4차년도 학생 가중치를 산출함. 산출 절차는 다음과 같음.

① 무응답(non-response) 보정

- 다양한 이유로 인해 무응답이 발생함에 따라 할당된 목표 표본 수와 실제 조사 표본 수에서 차이가 발생함.

- 할당된 목표 표본 수에 대한 실제 조사 표본 수의 비율로 응답률을 계산할 수 있으며, 응답률의 역수를 이용하여 무응답자들의 가중치를 실제 조사한 응답자들에게 배분함.

◦ 응답률

- 응답률은 지역, 성별, 학교 유형을 기준으로 계산됨.
 - 일반계 고등학교: 2차년도 학교 지역과 성별을 기준으로 함.
 - 특성화 고등학교: 2차년도 학교 유형과 성별을 기준으로 함.
 - 특수목적 고등학교(외국어 및 예술 고등학교): 2차년도 학교 설립 유형과 성별을 기준으로 함.
 - 특수목적 고등학교(과학, 체육 및 마이스터 고등학교): 2차년도 성별을 기준으로 함.
- 응답률 산출식은 다음과 같음.

▶ 응답률

$$\text{응답률} = \frac{\text{4차년도 조사 성공 표본 수}}{\text{4차년도 유효 표본 수}}$$

- 무응답 보정 가중치는 응답률의 역수로 산출함.
 - 무응답 보정 가중치는 다음과 같음.

▶ 무응답 보정 가중치

$$\begin{aligned}\text{무응답 보정 가중치} &= \frac{1}{\text{응답률}} \\ &= \frac{\text{4차년도 유효 표본 수}}{\text{4차년도 조사성공 표본 수}}\end{aligned}$$

□ 최종 무응답 가중치

- 4차년도 최종 무응답 가중치는 1차년도 가중치와 4차년도 무응답 보정 가중치의 곱으로 산출함. 4차년도 최종 무응답 가중치는 다음과 같음.

▶ 최종 무응답 가중치

$$\text{4차년도 최종 무응답 가중치} = \text{1차년도 최종 가중치} \times \text{4차년도 무응답 보정 가중치}$$

7) 5차년도 가중치

- 5차년도 데이터 클리닝이 완료된 이후 최종 응답 표본수, 학적 변동 상태 등을 반영하여 5차년도 학생 가중치를 산출함. 산출 절차는 다음과 같음.

① 무응답(non-response) 보정

- 다양한 이유로 인해 무응답이 발생함에 따라 할당된 목표 표본 수와 실제 조사 표본 수에서 차이가 발생함.

- 할당된 목표 표본 수에 대한 실제 조사 표본 수의 비율로 응답률을 계산할 수 있으며, 응답률의 역수를 이용하여 무응답자들의 가중치를 실제 조사한 응답자들에게 배분함.

◦ 응답률

- 응답률은 지역, 성별, 학교 유형을 기준으로 계산됨.
 - 일반계 고등학교: 2차년도 학교 지역과 성별을 기준으로 함.
 - 특성화 고등학교: 2차년도 학교 유형과 성별을 기준으로 함.
 - 특수목적 고등학교(외국어 및 예술 고등학교): 2차년도 학교 설립 유형과 성별을 기준으로 함.
 - 특수목적 고등학교(과학, 체육 및 마이스터 고등학교): 2차년도 성별을 기준으로 함.
- 응답률 산출식은 다음과 같음.

▶ 응답률

$$\text{응답률} = \frac{\text{5차년도 조사성공 표본 수}}{\text{5차년도 유효 표본 수}}$$

- 무응답 보정 가중치는 응답률의 역수로 산출함.

- 무응답 보정 가중치는 다음과 같음.

▶ 무응답 보정 가중치

$$\begin{aligned}\text{무응답 보정 가중치} &= \frac{1}{\text{응답률}} \\ &= \frac{\text{5차년도 유효 표본 수}}{\text{5차년도 조사성공 표본 수}}\end{aligned}$$

□ 최종 무응답 가중치

- 5차년도 최종 무응답 가중치는 1차년도 가중치와 5차년도 무응답 보정 가중치의 곱으로 산출함. 5차년도 최종 무응답 가중치는 다음과 같음.

▶ 최종 무응답 가중치

$$\text{5차년도 최종 무응답 가중치} = \text{1차년도 최종 가중치} \times \text{5차년도 무응답 보정 가중치}$$

8) 6차년도 가중치

- 6차년도 데이터 클리닝이 완료된 이후 최종 응답 표본수, 학적 변동 상태 등을 반영하여 6차년도 학생 가중치를 산출함. 산출 절차는 다음과 같음.

① 무응답(non-response) 보정

- 다양한 이유로 인해 무응답이 발생함에 따라 할당된 목표 표본 수와 실제 조사 표본 수에서 차이가 발생함.

- 할당된 목표 표본 수에 대한 실제 조사 표본 수의 비율로 응답률을 계산할 수 있으며, 응답률의 역수를 이용하여 무응답자들의 가중치를 실제 조사한 응답자들에게 배분함.

◦ 응답률

- 응답률은 지역, 성별, 학교 유형을 기준으로 계산됨.
 - 일반계 고등학교: 2차년도 학교 지역과 성별을 기준으로 함.
 - 특성화 고등학교: 2차년도 학교 유형과 성별을 기준으로 함.
 - 특수목적 고등학교(외국어 및 예술 고등학교): 2차년도 학교 설립 유형과 성별을 기준으로 함.
 - 특수목적 고등학교(과학, 체육 및 마이스터 고등학교): 2차년도 성별을 기준으로 함.
- 응답률 산출식은 다음과 같음.

▶ 응답률

$$\text{응답률} = \frac{\text{6차년도 조사성공 표본 수}}{\text{6차년도 유효 표본 수}}$$

- 무응답 보정 가중치는 응답률의 역수로 산출함.
- 무응답 보정 가중치는 다음과 같음.

▶ 무응답 보정 가중치

$$\begin{aligned}\text{무응답 보정 가중치} &= \frac{1}{\text{응답률}} \\ &= \frac{\text{6차년도 유효 표본 수}}{\text{6차년도 조사성공 표본 수}}\end{aligned}$$

□ 최종 무응답 가중치

- 5차년도 최종 무응답 가중치는 1차년도 가중치와 5차년도 무응답 보정 가중치의 곱으로 산출함. 6차년도 최종 무응답 가중치는 다음과 같음.

▶ 최종 무응답 가중치

$$\text{6차년도 최종 무응답 가중치} = \text{1차년도 최종 가중치} \times \text{6차년도 무응답 보정 가중치}$$

제 3 장 설문 구성

1. 1차년도(2016) 설문지

1) 학생 설문지

□ 학생 설문지의 경우 학교생활, 학습 및 사교육, 가정생활, 여가생활, 현장체험 및 현장실습, 재학 중 근로경험, 진로계획 및 직업의식, 건강, 개인적 특성 등으로 구성됨.

<표 III-1> 1차년도 학생 설문 내용

범주	설문 내용
학교생활	<ul style="list-style-type: none"> •(기본 문항) 학교 유형 •(진학 관련 학교 문항) 재학 중인 학교에서의 계열, 해당 계열을 선택한 이유 •(취업 관련 학교 문항) 재학 중인 학교에서 세부 전공, 전공을 선택한 이유, 교과 효능감(전문교과), 전문교과 수업 만족도, 전문교과 교사 만족도, 교과 외 활동 경험 여부 및 만족도, 학교에서 제공하는 취업지도 경험 여부 및 만족도 •(공통 문항) 재학 중인 학교 유형 선택 이유, 재학 중인 학교 유형 선택 시기, 고등학교를 선택할 때 크게 영향을 준 사람, 전반적 학교생활 만족도, 학교 시설 만족도, 교사 만족도, 담임교사 만족도, 성취 압력, 교과 교사 만족도(국어, 영어, 수학), 수업 태도, 수업 분위기, 교과 효능감(국어, 수학, 영어, 과학, 사회, 음악, 미술, 체육), 전반적 진로교육 만족도, 진로교육 및 활동 경험 여부 및 만족도, 진로 역량, 방과 후 자율 학습 실시 여부 및 참여 여부, 중학교 3학년 때 성적, 등교 방법, 등교 시간
학습 및 사교육	<ul style="list-style-type: none"> •(학습) 학습 방법, 학습 동기, 혼자서 공부하는 시간 •(사교육, 방과 후 학교) 사교육, 방과 후 학교, EBS 경험 여부, 과목별(국어, 영어, 수학, 사회, 과학, 논술, 예체능) 사교육, 학습지(유료 인터넷/통신 과외), 방과 후 학교, EBS 경험 여부, 월평균 전체 사교육 비용, 월평균 전체 방과 후 학교 비용 •(취업이나 자격증을 위한 방과 후 학교) 취업이나 자격증을 위한 방과 후 학교 경험 여부, 취업이나 자격증을 위한 방과 후 학교 개수, 취업이나 자격증을 위한 방과 후 학교 분야, 취업이나 자격증을 위한 방과 후 학교 이수 기간 •(취업이나 자격증을 위한 사교육) 취업이나 자격증을 위한 사교육 경험 여부, 취업이나 자격증을 위한 사교육 비용, 취업이나 자격증을 위한 사교육 개수, 취업이나 자격증을 위한 사교육 분야, 취업이나 자격증을 위한 사교육 이수 기간
가정생활	<ul style="list-style-type: none"> •가정생활 전반적 만족도, 거주지, 남성 보호자, 남성 보호자와 대화 시간, 남성 보호자 특성, 여성 보호자, 여성 보호자와 대화 시간, 여성 보호자 특성, 부모님(또는 보호자)과 활동, 부모의 경제적 지원 시기
여가생활	<ul style="list-style-type: none"> •평소의 여가 시간, 여가 시간 활동, IT기기, 인터넷(게임 등) 중독 •(독서) 독서 경험 여부, 독서량, 독서 분야 •(용돈) 한 달 평균 용돈, 용돈 사용처 •(동아리) 동아리 활동, 활동하고 있는 동아리 수, 동아리 활동에 쓰는 시간, 동아리 활동, 동아리 활동 목적 •(친구) 친한 친구 여부, 친한 친구 수, 친한 친구와 공통적 특성, 또래 애착 •해외여행 경험여부(초등학교, 중학교, 고등학교)
현장체험 및 현장실습	<ul style="list-style-type: none"> •(현장체험) 현장체험(견학) 경험 여부, 현장체험(견학) 참여 횟수, 현장체험(견학) 만족도 •(현장실습) 현장실습 경험 여부, 현장실습 유형, 현장실습 과정 완료 여부, 현장실습을 그만둔 이유, 남은 실습 기간에 한 일, 현장실습 사업체 업종 코드, 현장실습 하는 일 코드, 현장실습 사업체 규모, 참가 일수, 하루 평균 노동 시간, 수당 지급 여부, 현장실습 만족도

범주	설문 내용
재학 중 근로경험	<ul style="list-style-type: none"> • 재학 중 근로경험 여부, 총소득 • (가장 오래 한 일) 가장 오래 한 일 종류, 가장 오래 한 일 주당 근무 일수, 가장 오래 한 일 하루 근무 시간, 가장 오래 한 일 단위 소득, 가장 오래 한 일 총소득, 근로하게 된 가장 중요한 이유
진로계획 및 직업의식	<ul style="list-style-type: none"> • 희망 교육 수준, 고교 졸업 후 계획 • (대학 진학) 대학 진학 이유, 진학하고자 하는 대학 유형, 희망 전공 선택 여부, 희망 전공, 학과 선택 고려 요인, 희망 전공 정보 • (취업 또는 창업) 취업 또는 창업 이유, 직업명, 기대 유보 임금, 취업을 위해 하는 것, 취업할 곳, 취업할 민간 회사 규모, 취업 또는 창업 이후 진학 예정, 취업 또는 창업 이후 진학하려는 이유, 취업 또는 창업 이후 예정 진학 유형 • 진로 미결정 이유 • (미래 직업) 미래 직업 결정 여부, 미래 직업명, 미래 직업 정보, 미래 직업 미결정 이유 • (직업의식) 직업을 갖는 이유, 직업 선택 요소 2가지, 직업 생활에서 성공하기 위해 중요한 것, 인생을 사는 데 중요한 것 2가지(가치관)
건강	<ul style="list-style-type: none"> • 건강 상태, 운동 시간, 수면 시간, 아침 식사, 학업 스트레스, 고민, 흡연 여부, 흡연량, 음주 여부, 음주 횟수
개인적 특성	<ul style="list-style-type: none"> • 행복감, 성별, 종교, 신장, 체중, 다문화 가정 여부, 다문화 수용성, 자아 효능감, 고등학교 1학년 정보(반, 번호) 고등학교 2학년 정보(반, 번호), 중학교 3학년 정보(학교명, 반, 번호)

2) 학교(교무담당) 및 담임교사 설문지

- 학교(교무담당) 설문지는 학교 간 차이를 드러내줄 것으로 예상되는 특성들(학교 특색 사업, 평준화 적용 여부, 수준별 이동 학습 여부 및 교과목, 학교의 의견수렴 운영 체계 평가, 학생 진로 교육 관련 현황, 학교의 물리적, 심리적, 인적 환경 등)에 대한 문항으로 구성되어 있음. 기초적인 학교 현황 자료는 학교알리미 자료로 대체함.

<표 III-2> 1차년도 학교(교무담당) 설문 내용

범주	설문 내용
학교 현황	<ul style="list-style-type: none"> • 재직 중인 고등학교 유형, 운영하고 있는 특색 사업, 학생 입학 당시 평준화 여부, 수준별 이동 학습 여부, 수준별 이동 학습 교과목, 진학을 원하지 않는 학생 지원(일반고, 자율고, 과학고, 외국어고, 예술고 체육고), 진학을 원하는 학생 지원(특성화고, 마이스터고), 운영회 평가, 진로교육 공간 여부, 진로교육 전담 부서 여부, 진로 전담 교사 여부, 진로교육 방법, 진로지도 평가, 학교 전반적 환경에 대한 평가

- 담임교사 설문은 학교에 대한 평가와 담임교사에 대한 특성, 조사 대상 학생에 대한 평가로 이루어져 있음.

<표 III-3> 1차년도 답임교사 설문 내용

범주	설문 내용
학교 평가	•재직 중인 학교 유형, 학교 회의 운영 상황, 학교 전반적 환경에 대한 평가
답임교사 특성	•성별, 연령, 담당 과목, 최종 학력, 교직 이수 방법, 학생에게(과제, 상담, 학업 중요성, 생활 태도 중요성) 수행 정도, 경력, 교원 단체
학생 평가	•지각, 결석, 학생 특성에 관한 질문, 학교 내 수상 내용, 학교 외 수상 내용, 2학년 1학기 성적, 학업과 관련된 학부모와의 상담 경험, 생활 태도와 관련된 학부모와의 상담 경험, 진로·취업과 관련된 학부모와의 상담 경험

3) 가구 설문지

□ 가구 설문지의 경우 가구원 정보, 교육 환경, 문화생활, 남성 보호자, 여성 보호자, 가구 소득 및 지출 등으로 구성됨.

<표 III-4> 1차년도 가구 설문 내용

범주	설문 내용
가구원	•학생과의 관계, 가구원의 수, 조부모 포함 여부, 형제자매, 거주 지역
교육 환경	•학생과 대화 시간, 학생이 재학 중인 학교 만족도, 교사와 상담(방문, 전화, 전자우편) 또는 학교 홈페이지 이용, 이민이나 유학 고려 여부, 구체적인 이민 계획 여부, 학생 개인 방 여부, 교육을 위한 이사 여부, 교육을 위한 이사 횟수, 학생과 관련된 부모님의 행동 •희망 교육 수준, 학생이 고등학교 졸업 후 진로계획 파악 여부, 학생이 희망하는 전공 파악 여부, 학생이 고등학교 졸업 후 갖게 될 직업 파악 여부, 학생이 성인이 되었을 때 희망하는 직업 코드 구분 •인생을 사는 데 중요한 것 2가지(가치관), 직업을 갖는 중요한 이유, 직업생활의 성공을 위해 중요한 것
문화생활	•보유한 책 수, 고전문학, 시집, 예술 작품 보유 여부, 자녀와 문화적 소통, 자녀와 문화 활동 참여, 사회적 자본 보유 여부, 사회적 자본과 친밀도
남성 보호자	•현재 남성 보호자, 남성 보호자와 학생의 관계, 남성 보호자 나이, 남성 보호자 학력, 남성 보호자 최종 학교 졸업 여부, 남성 보호자 수입, 남성 보호자 종사상 지위, 남성 보호자 일자리 형태, 남성 보호자의 지난 1년간 월평균 소득, 남성 보호자 직장 또는 사업체 규모, 직장 코드 구분
여성 보호자	•현재 여성 보호자, 여성 보호자와 학생의 관계, 여성 보호자 나이, 여성 보호자 학력, 여성 보호자 최종 학교 졸업 여부, 여성 보호자 수입, 여성 보호자 종사상 지위, 여성 보호자 일자리 형태, 여성 보호자의 지난 1년간 월평균 소득, 여성 보호자 직장 또는 사업체 규모, 직장 코드 구분
가구 소득, 가구 지출	•지난 1년간 월평균 가구 소득, 지난 1년간 월평균 생활비, 지난 1년간 문화생활 관련 지출 비용, 지난 1년간 사교육 관련 지출 비용, •(사교육, 방과 후 학교) 과목별(국어, 영어, 수학, 사회, 과학, 논술, 예체능) 사교육, 학습지(유료 인터넷/통신 과외), 방과 후 학교, EBS 경험 여부, 일주일 평균 시간, 월평균 비용 •현재 거주 지역

2. 2차년도(2017) 설문지

1) 2차년도(2017) 설문지 내용

- 2차년도는 학생 집단을 대상으로 실시했으며, 설문지 내용의 경우 고등학교생활, 자격증, 자격증, 대학생활, 교육훈련, 구직활동, 일자리 유무 및 특성, 취업의사 및 준비, 직장경력, 가정생활, 여가생활, 진로계획 및 직업 의식, 일반적 특성 등으로 구성됨

<표 III-5> 2차년도 학생 설문 내용

대분류	중분류	조사 내용
고등학교 생활	학적사항	•고등학교 졸업 여부, 전학 여부, 계열/전공 변동 여부
	학교생활	•전반적 학교생활만족도, 학교시설 만족도, 교사만족도, 고3 담임교사 만족도, 교과교사 만족도(국어, 영어, 수학), 수업 태도, 수업분위기, 고등학교 3학년 1학기 내신등급(국어, 수학, 영어, 과학, 사회, 음악, 미술, 체육, 전문교과), 전문교과(전공) 수업 태도 및 만족도, 전문교과 교사만족도, 교과 외 활동 경험 여부 만족도, 전반적 진로교육 만족도, 진로교육 및 활동경험 여부 및 만족도, 취업교육 경험 여부 및 만족도, 진로역량, 방과 후 자율학습 실시 여부 및 참여 여부, 수상 여부 및 내역
	사교육 및 방과후 학교	•(진학을 목적으로 한 사교육) 사교육 경험 여부, 과목별(국어, 영어, 수학, 사회, 과학, 제2외국어, 논술, 예체능) 사교육, 학습지(유료 인터넷/통신 과외), 방과후학교, EBS 경험 여부, 교육기간, 일주일 평균시간, 월평균 전체 사교육 및 방과후학교 비용 •(취업이나 자격증 취득을 위한 방과후학교) 취업이나 자격증을 위한 방과후학교 경험 여부, 취업이나 자격증을 위한 방과후학교 개수, 취업이나 자격증을 위한 방과후학교 분야, 취업이나 자격증을 위한 방과후학교 이수기간 •(취업이나 자격증 취득을 위한 사교육) 취업이나 자격증을 위한 사교육 경험 여부, 취업이나 자격증을 위한 사교육 비용, 취업이나 자격증을 위한 사교육 개수, 취업이나 자격증을 위한 사교육 분야, 취업이나 자격증을 위한 사교육 이수기간 •사교육 및 방과후학교에 지출한 비용
	현장체험 및 현장실습	•(현장체험) 현장체험(견학) 경험 여부, 현장체험(견학) 참여 횟수, 현장체험(견학) 만족도 •(도제학교) 도제학교 현장실습 프로그램 참여 및 이수 여부 •(현장실습) 현장실습 경험 여부, 현장실습 유형, 현장실습 과정 완료 여부, 현장실습을 그 만둔 이유, 남은 실습기간에 한 일, 현장실습 사업체 업종 코드, 현장실습 하는 일 코드, 현장실습 사업체 규모, 참가 일수, 하루 평균 노동시간, 수당 지급 여부, 현장실습 만족도
	재학 중 근로경험	•고등학교 재학 중 근로경험 여부, 재학 중 총 근로소득, 가장 오래한 일 종류 및 기간, 주당 근무 일수, 하루 근무시간, 단위 소득, 총소득, 근로 이유
자격증	자격증	•자격증 취득 여부, 취득한 자격증 수, 취득한 자격증명과 급수, 취득 자격증 시행기관, 자격증 취득시기, 자격증 취득 목적
대학생활	입학 여부 학교 정보	•(기본 문항) 2017년 대학입학 여부 •(진학 관련 학교 문항) 학교 유형, 학교명, 계열 또는 학부명, 학과 또는 전공명, 주간·야간·원격 여부, 학교 소재지 •입학 연도 및 학기
	신입생	•입학 전형, 수시 및 정시 입학 여부, 모집단위, 대학 선택 시 영향 준 사람 및 요인, 선택 대학 만족도, 대학과 학과(계열, 학부, 전공) 선택 시 우선순위, 학과(계열, 학부, 전공) 선택 시 영향 준 사람 및 요인, 선택 학과(계열, 학부, 전공) 만족도
	학기별 문항	•(1학기 문항) 학적 상태, 이수학점, 성적, 등록금, 장학금 여부, 장학금 총액 및 유형, 학자금 대출 여부, 대출 총액 및 유형, 휴학한 이유, 대학 중퇴 이유 •(2학기 문항) 학적 상태, 이수학점, 성적, 등록금, 장학금 여부, 장학금 총액 및 유형, 학자금 대출 여부, 대출 총액 및 유형, 휴학한 이유, 대학 중퇴 이유

대분류	중분류	조사 내용
	학교생활	<ul style="list-style-type: none"> •(수업) 수업태도, 대학의 시설 및 재정지원 만족도, 학교생활만족도, 강의 및 수업만족도, 수업 방법, 혼자 또는 그룹스터디 전공공부 시간 •(지도교수 면담) 지도교수 면담 여부, 면담 횟수 및 내용 •(계절학기) 계절학기 이수 여부, 이수 학기 및 학점, 수업료
	대학의 진로 및 취·창업	<ul style="list-style-type: none"> •학점 부여하는 취·창업 과목 수강 여부 및 만족도, 학점과 무관한 대학의 취·창업 서비스 경험 여부 및 만족도
	현장실습	<ul style="list-style-type: none"> •학점인정 현장실습 경험 여부, 수강 이유, 횟수, 전공과의 관련성, 참여유형, 취업 및 업무 능력 도움 정도, 실습기간
	재학 중 근로	<ul style="list-style-type: none"> •조교, 근로장학생, 프로젝트 참여 등의 교내 아르바이트 참여 여부, 아르바이트 개수, 한 일, 월평균 소득, 근무개월 수, 일주일 평균 근무 일수, 일주일 총 근무시간, 능력개발 도움 정도
	대학입학 준비	<ul style="list-style-type: none"> •대학입학 준비 경험, 사교육 유형, 사교육 비용, 공부시간
교육훈련	외국어 공부	<ul style="list-style-type: none"> •외국어 공부 유무, 공부한 외국어 개수, 외국어 종류, 외국어를 공부하게 된 이유 •외국어 교육 이수 유무, 교육받은 기간, 비용 부담자, 본인(가족)이 부담한 비용, 외국어 향상 도움 정도 •외국어 자율학습 기간, 외국어 자율학습 시간 •외국어 실력 수준 •공인영어능력평가시험 점수
	임용 및 전문자격 시험, 언론사 시험 준비	<ul style="list-style-type: none"> •시험 준비 유무, 준비한 시험 개수, 준비한 시험 종류 •시험 준비를 위한 교육 이수 여부, 기간, 비용 부담자, 부담한 비용, 능력향상 도움 정도 •시험 준비를 위한 자율학습 기간
	능력 향상, 취·창업, 기타 자격증 취득, 취미교양을 위한 공부	<ul style="list-style-type: none"> •공부 유무, 공부한 분야 개수, 공부한 분야, 공부한 목적 •교육훈련 여부, 기간, 비용 부담자, 부담한 비용, 교육훈련기관, 능력향상 도움 정도 •교육훈련을 받지 않은 이유 •자율학습 기간
	해외 연수	<ul style="list-style-type: none"> •해외연수 여부, 횟수, 국가, 기간, 목적, 비용부담자, 비용
구직활동	구직활동	<ul style="list-style-type: none"> •구직활동 경험 여부, 구직활동을 하지 않는 이유 •직업훈련 경험/자격증 취득/취업 정보 검색/취업 부탁/학교지원서비스 이용/방문 취업 부탁/면접훈련/직업적성, 흥미검사/취업박람회 참여/구직정보 인터넷 올림/취업스터디 경험/외모관리/공모전 참여 여부·도움 정도 •취업 정보 경로
	실업급여	<ul style="list-style-type: none"> •실업급여 수급 경험 여부, 총 기간, 금액
일자리 유무	일자리 유무	<ul style="list-style-type: none"> •일자리 유무, 개수
일자리 특성	임금 근로자	<ul style="list-style-type: none"> •취업정보 습득 경로, 취업에 도움 순위, 취업경로 •근무 시작 시기, 직장명·지역·지역규모 •직장 업종, 직장에서의 하는 일, 직책, 직위 •일자리 형태, 비상용직인 이유, 근무형태, 인턴 여부, 인턴제 유무와 기간, 근로계약기간, 파견·용역업체 여부 •근로시간 형태, 직장의 분류 형태·규모, 연금·보험 가입 여부 •근무 일수, 근무시간, 임금·수당·특별급여 •일에 대한 평가·만족도, 구직활동 여부

대분류	중분류	조사 내용
	자영업자	<ul style="list-style-type: none"> •사업 동기, 사업정도 습득 경로 •일을 시작한 시기, 사업체 지역, 지역규모 •사업체 설명, 임금근로자 수 •근무 일수, 근무시간, 월평균 매출액, 소득 •사업체 분류 형태, 기본급 유무 및 기본급, 전체 종업원 수, 업무지시 여부 •연금·보험 가입 여부 •준비 기간·총 투자액, 대출한 투자액 규모, 정부지원 여부, 정부에서 받는 지원액 •일에 대한 평가 만족도, 구직활동 여부
	무급가족 종사자	<ul style="list-style-type: none"> •일을 시작한 시기, 일하는 지역, 지역규모 •일자리 설명, 일자리에서 하는 일 •근무시간, 월평균 매출액, 임금근로자 수 •일에 대한 평가·만족도, 구직활동 여부
취업의사 및 준비	취업의사 및 준비	<ul style="list-style-type: none"> •지난 1개월간 구직활동 여부, 구직활동을 하지 않은 이유, 지난주 근무가능 여부
직장경력	직장경력	<ul style="list-style-type: none"> •일자리 경험 여부·횟수, 1개월 이상 지속된 일자리 경험 여부·횟수 •일을 시작한 시기, 일을 그만둔 시기, 일자리 설명, 일자리에서 한 일 •종사자 지위, 일자리 형태, 근무형태 •파견·용역업체 여부 •근로시간 형태, 종업원 수 •소득, 근무 일수, 근무시간, 일을 그만둔 이유
가정생활	가정생활 전반	<ul style="list-style-type: none"> •거주 형태, 점유 형태, 하숙·차취·기숙사 생활비용, 본인이 부담하는 비율, 거주지역, 거주 지역 규모, 가정생활 만족도, 보호자와의 여가활동 빈도, 보호자와의 대화 빈도
	보호자의 교육배경 및 경제활동 상태	<ul style="list-style-type: none"> •(교육배경) 보호자, 부모의 최종학력, 부모의 최종대학(원)명, 주 전공계열, 졸업 여부 •(부모의 경제활동 상태) 경제활동 여부, 고용 형태, 월평균 소득, 직장 종사자 수, 업종, 직종, 직책 및 직위, 임대소득이나 금융소득
	여가생활	<ul style="list-style-type: none"> •여가시간, 여가활동 종류 및 빈도 •(독서) 독서 경험 여부, 독서량, 독서 분야, 독서선호도 •(용돈) 월평균 용돈, 용돈 사용처 •(동아리) 동아리 활동, 활동하고 있는 동아리 수, 동아리 활동에 쓰는 시간, 주요 동아리, 동아리 활동 목적 •해외여행 경험 여부
	진로계획 및 직업의식	<ul style="list-style-type: none"> •희망 교육수준, 미래직업 결정 여부, 직업명, 직업에 대한 인지도, 미래 직업을 결정하지 못한 이유 •직업을 가지는 가장 중요한 이유, 직업선택 요인, 직업을 갖는 이유, 직업선택 요소 두 가지, 직업생활에서 성공하기 위해 중요한 것, 인생을 사는 데 중요한 것 두 가지 (가치관) •다문화 수용성, 자신에 대한 평가
	일반적 특성	<ul style="list-style-type: none"> •건강 상태, 운동시간, 수면시간, 아침식사 여부, 고민거리, 흡연 여부, 흡연량, 음주 여부, 음주 빈도 •행복한 정도 •신장, 체중

2) 2차년도(2017) 설문지 변경 내역

□ 한국교육고용패널조사Ⅱ 2차년도(2017)부터는 1차년도(2016) 조사 대상이었던 가구, 담임, 학교(교무담당)의 설문이 제외되고 패널인 학생만을 대상으로 조사를 실시

□ 대신 학생 설문지의 설문 문항 중 ‘고등학교 생활’, ‘가정생활’, ‘여가생활’, ‘진로계획 및 직

업의식', '일반적 특성'의 문항 중 일부는 1차년도(2016) 설문 문항(학생조사, 가구조사, 담임조사)에 사용한 문항을 수정/활용하여 일관성을 유지

□ 그러나 불가피하게 수정이 필요한 문항이나 1회성 문항, 조사 시점이 현재에서 과거로 변경되면서 불필요해진 문항은 수정, 삭제함. 또 고등학교 시절을 마감하는 문항, 전학 등으로 인한 학적 변동 관련 문항, 새로 추가되어야 하는 문항 등은 신규 개발

□ 또, 조기졸업자와 고교중퇴자를 위해 한국교육고용패널 I 12차년도(2015) 설문지를 기초로 성인설문 문항(대학생활, 교육훈련, 구직활동, 일자리 유무, 일자리 특성, 취업의사 및 준비, 직장경력)과 자격증 문항을 수정하여 설문을 구성

<표 III-6> 한국교육고용패널조사II(KEEP2) 2차년도(2017) 설문지 구성과 출처

대분류	출처
고등학교 생활	KEEP2 1차년도 학생설문지 학교생활 KEEP2 1차년도 가구설문지(사교육 및 방과 후 학교, 보호자 관련 내용) KEEP2 1차년도 담임설문지(재학 중 수상 내역)
자격증	KEEP I 12차년도 자격증
대학생활	KEEP I 12차년도 대학생활
교육훈련	KEEP I 12차년도 교육훈련
구직활동	KEEP I 12차년도 구직활동
일자리 유무	KEEP I 12차년도 현재취업여부
일자리 특성	KEEP I 12차년도 현일지리의 특성
취업의사 및 준비	KEEP I 12차년도 취업의사 및 준비
직장경력	KEEP I 12차년도 직장경력
가정생활	KEEP2 1차년도 학생설문지 가정생활 KEEP I 12차년도 가정생활(거주형태, 생활비용)
여가생활	KEEP2 1차년도 학생설문지 여가생활
진로계획 및 직업의식	KEEP2 1차년도 학생설문지 진로계획 및 직업의식
일반적 특성	KEEP2 1차년도 학생설문지 건강 KEEP2 1차년도 학생설문지 개인적 특성

<표 III-7> 설문지 수정 내역 - 2016년(한국교육고용패널 II 1차년도) 설문지와 비교

대분류	중분류	문항 내용	변경 유형	수정 내용
고등학교 생활	학적 사항	고등학교 졸업 여부	신규	
		고등학교 졸업하지 않은 이유	신규	
		고등학교 재학 여부	신규	
		전학한 고등학교 유형	신규	
		전학한 고등학교 이름(미제공 변수)	신규	
		전학한 고등학교 소재지	신규	
		고등학교 전공 유지 여부	신규	
		고등학교 변경된 계열/전공 유형	신규	
		고등학교 변경된 계열/전공 유형-세부전공(OPEN)	신규	
		고등학교 계열/전공 변경 이유	신규	
		고등학교 유형 문항	삭제	

대분류	중분류	문항 내용	변경 유형	수정 내용
		고등학교 계열 문항	삭제	
		고등학교 계열 선택 이유 문항	삭제	
		세부 전공과 문항	삭제	
		전공 선택 이유 문항	삭제	
		고등학교 유형 선택 이유 문항	삭제	
		고등학교 유형 선택 시기 문항	삭제	
		고등학교 선택 시 가장 크게 영향을 준 사람 문항 삭제	삭제	
	고등학교 생활	교과목별 재미있다/잘한다/좋아한다 항목 선택 문항	삭제	
		내신 등급-국어, 수학, 영어, 과학, 사회, 음악, 미술, 체육	신규	
		(특성화고 및 마이스터고) 내신 등급-전문교과	신규	
		방과 후 자율학습 참여 여부	수정	
		중학교 3학년 성적(등급) 문항	삭제	
		등교 시 통학 방법 문항	삭제	
		등교시간 문항	삭제	
		학교 내/외 수상 여부	신규	
		학교 내 수상 여부-교과, 비교과, 예체능, 기술/기능/취·창업, 품행, 기타	이동	1차년도 담임설문지에서 이동
		학교 외 수상 여부-교과, 비교과, 예체능, 기술/기능/취·창업, 품행, 기타	이동	1차년도 담임설문지에서 이동
		학교 내 수상 횟수-교과, 비교과, 예체능, 기술/기능/취·창업, 품행, 기타	신규	
		학교 외 수상 횟수-교과, 비교과, 예체능, 기술/기능/취·창업, 품행, 기타	신규	
	사 교 육 과 방과후학교	학습 방법 문항	삭제	
		공부하는 이유 문항	삭제	
		국어, 영어, 수학, 사회 영역, 과학 영역, 제2외국어, 논술, 예체능(진학 관련) 사교육-과외 및 학원 교육기간	신규	
		제2외국어 사교육-과외 및 학원 경험 여부	신규	
		제2외국어 사교육-과외 및 학원 일주일 평균 시간	신규	
		제2외국어 사교육-과외 및 학원 월평균 비용	신규	
		제2외국어 사교육-학습지, 유료 인터넷 과외 교육기간	신규	
		제2외국어 사교육-학습지, 유료 인터넷 과외 일주일 평균 시간	신규	
		제2외국어 사교육-학습지, 유료 인터넷 과외 월평균 비용	신규	

대분류	중분류	문항 내용	변경 유형	수정 내용
		제2외국어 사교육-방과후학교 교육기간	신규	
		제2외국어 사교육-방과후학교 일주일 평균 시간	신규	
		제2외국어 사교육-방과후학교 월평균 비용	신규	
		제2외국어 사교육-EBS 교육기간	신규	
		제2외국어 사교육-EBS 일주일 평균 시간	신규	
		제2외국어 사교육-EBS 월평균 비용	신규	
		진학을 위한 월평균 방과후학교 비용	수정	전체가 아닌 진학을 위한 비용만을 설문
		진학을 위한 월평균 사교육 비용	수정	전체가 아닌 진학을 위한 비용만을 설문
		취업이나 자격증을 위한 월평균 방과후학교 비용	신규	
		취업이나 자격증을 위한 월평균 사교육 비용	수정	전체가 아닌 취업 및 자격증 획득을 위한 비용만을 설문
	현 장 체 험 및 현장실 습	도제학교 프로그램 참여 여부	신규	
		도제학교 프로그램 완료 여부	신규	
		(특성화고 및 마이스터고) 현장실습 유형	수정	보기 중 도제학교에 관한 내용은 신규 문항으로 설문하고 보기를 수정
가정생활		거주 형태	수정	분가한 경우에 대한 응답을 위해 "⑥ 결혼해서 내 가정을 이룸(분가)" 보기 추가
	보 호 자 의 교육 배경 및 경제활 동 상태	남성보호자	수정	보기 중 '④ 친인척'을 '④ 친척'과 '⑤ 인척'으로 구분
		남성보호자와 대화시간 문항	삭제	
		남성보호자 성향 및 학생에 대한 관심 문항	삭제	
		남성보호자 학교명	신규	
		남성보호자 학교 전공계열	신규	
		남성보호자 졸업 여부	수정	보기 중 '④ 휴학, ⑤ 수료' 보기 추가
		남성보호자 고용 형태	수정	1차년도 가구 설문지의 "종사상 지위" 문항과 "일자리 형태" 문항을 한 문항으로 합침
		남성보호자 월평균 소득	수정	1차년도 가구설문지의 월평균 임금 주관식 입력 문항에서 객관식 보기 문항으로 수정

대분류	중분류	문항 내용	변경 유형	수정 내용
		남성보호자 일자리 업종	신규	
		남성보호자 직책/직위	신규	
		여성보호자	수정	보기 중 '④ 친인척'을 '④ 친척'과 '⑤ 인척'으로 구분
		여성보호자와 대화시간 문항	삭제	
		여성보호자 성향 및 학생에 대한 관심 문항 삭제	삭제	
		여성보호자 학력	신규	
		여성보호자 학교명	신규	
		여성보호자 학교 전공계열	신규	
		여성보호자 졸업 여부	신규	
		여성보호자 수입 유무	신규	
		여성보호자 고용 형태	수정	1차년도 가구 설문지의 "종사상 지위" 문항과 "일자리 형태" 문항을 한 문항으로 합침
		여성보호자 직장 종업원 수	신규	
		여성보호자 월평균 소득	수정	1차년도 가구설문지의 월평균 임금 주관식 입력 문항에서 객관식 보기 문항으로 수정
		여성보호자 일자리 업종	신규	
		여성보호자 직책/직위	신규	
		남성보호자와 여성보호자의 월평균 임대소득이나 부동산 소득	신규	
		부모의 경제적 책임	삭제	
여가생활		소유하고 있는 IT기기	삭제	
		인터넷(게임) 중독 문항	삭제	
		친한 친구 유무	삭제	
		친한 친구 수-남자, 여자	삭제	
		친한 친구와 주로 하는 활동 1순위	삭제	
		친한 친구와 주로 하는 활동 2순위	삭제	
		친한 친구와의 공통적 특성	삭제	
		또래 애착	삭제	
진로계획 및 직업 의식		고등학교 졸업 직후 계획	삭제	
		고등학교 졸업 후 대학진학 이유	삭제	
		진학하고자 하는 대학 유형	삭제	
		대학 희망 전공 선택 여부	삭제	
		희망 전공	삭제	
		학과 선택 시 고려한 요인	삭제	

대분류	중분류	문항 내용	변경 유형	수정 내용
		희망 전공 정보	삭제	
		고등학교 졸업 후 취업(또는 창업) 하려는 이유	삭제	
		고등학교 졸업 직후 예상 직업	삭제	
		첫 직장에서의 희망 최소 월평균 소득	삭제	
		취업 또는 창업 준비 내용	삭제	
		취업 또는 창업회사 유형	삭제	
		취업 또는 창업 희망 사업체 규모	삭제	
		취업 또는 창업 후 대학진학 계획 여부	삭제	
		취업 또는 창업 후 대학진학 계획 이유	삭제	
		취업 또는 창업 후 진학할 대학 유형 문	삭제	
		고등학교 졸업 후 계획을 결정하지 못한 이유	삭제	
일 반 적 특성		가정 형태	삭제	
		학업 스트레스 문항	삭제	
		성별 문항	삭제	
		종교 문항	삭제	
		다문화가정 여부 및 형태	삭제	
		각 학년의 반/번호	삭제	

<표 III-8> 설문지 수정 내역 - 2015년(한국교육고용패널 I 12차년도) 설문지와의 비교

대분류	중분류	문항 내용	변경 유형	수정 내용
자격증		자격증 취득 목적	수정	' ⑦ 취미·교양' 보기 추가 ' ⑧ 능력/실력을 확인하기 위해, ⑩ 특별한 목적 없음' 보기 삭제 '② (재)취업을 위해'와 '③ 전직, 이직을 위해'를 '③ (재)취업, 전직, 이직을 위해'로 통합
대학 생활	입학 여부 및 학교 정보	학교 재학 여부	신규	
	신입생	특별전형 전형 유형	수정	보기를 다음과 같이 수정 ① 재직자·취업자 ② 특기자 전형 ③ 사회계층/사회배려(기회균등) ④ 입학사정관제 ⑤ 기타
		대학선택 시 영향 준 사람 1순위	수정	문항 보기에 '⑧ 학교 유명인사' 추가
		대학선택 시 영향 준 사람 2순위	수정	문항 보기에 '⑧ 학교 유명인사' 추가
		학과선택 시 영향 준 사람 1순위	수정	문항 보기에 '⑧ 전공 관련

대분류	중분류	문항 내용	변경 유형	수정 내용
				유명인사' 추가
		학과선택 시 영향 준 사람 2순위	수정	문항 보기에 '⑧ 전공 관련 유명인사' 추가
	1학기	2017년 1학기 학적 상태	신규	
		2017년 1학기 이수한 총학점	수정	과목 수가 아닌 이수 학점에 대한 질문으로 수정
		이수 교과목 중 만족한 교과목 수	삭제	
		이수한 전공과목 만족도	삭제	
		이수한 전공 이외 과목 만족도	삭제	
		2017년 1학기 등록금 총액	수정	등록금 출처별 금액에 대한 질문 삭제
		등록금 출처	삭제	
		2017년 1학기 장학금 여부	신규	
		2017년 1학기 주된 장학금 유형	신규	
		2017년 1학기 학자금 대출 유형	수정	보기를 다음과 같이 수정 ①일반상환학자금대출(장학재단) ②취업 후 상환 학자금대출(장학재단) ③농촌출신 대학생 학자금 용자(장학재단) ④보호자의 직장대출 ⑤제1금융권(은행) 및 제2금융권 대출 ⑥기타
		2017년 1학기 휴학 이유	수정	보기를 다음과 같이 수정 ①교육훈련 및 자격증 취득 등의 능력개발 ②입사 시험 준비를 포함한 취업 준비 ③(해외)연수 등의 능력개발 ④진학 준비(편입학, 대학원, 유학 등) ⑤인턴 등 취업이 되거나 창업을 해서 ⑥경제적인 이유(등록금, 생활비 마련 등) ⑦병역의무(군입대 및 제대, 공익근무 포함) ⑧건강상의 이유(심리적, 육체적) ⑨결혼, 임신, 출산, 육아 문제로 ⑩기타
		2017년 1학기 중퇴 이유	수정	보기를 다음과 같이 수정 ①다른 대학이나 다른 전공

대분류	중분류	문항 내용	변경 유형	수정 내용
				에 진학하기 위해 ②취업이 되거나 창업을 해서 ③경제적인 이유 ④대학 생활에 적응하지 못해서 ⑤건강상의 이유(심리적, 육체적) ⑥결혼, 임신, 출산, 육아 문제로 ⑦대학을 나와도 도움이 될 것 같지 않아서 ⑧기타
	2학기	2017년 2학기 학적 상태	신규	
		2017년 2학기 이수한 총학점	수정	과목 수가 아닌 이수 학점에 대한 질문으로 수정
		이수 교과목 중 만족한 교과목 수	삭제	
		이수한 전공과목 만족도	삭제	
		이수한 전공 이외 과목 만족도	삭제	
		2017년 2학기 등록금 총액	수정	등록금 출처별 금액에 대한 질문 삭제
		등록금 출처	삭제	
		2017년 2학기 장학금 여부	신규	
		2017년 2학기 주된 장학금 유형	신규	
		2017년 2학기 학자금 대출 유형	수정	
		2017년 2학기 휴학 이유	수정	1학기과 동일한 내용의 수정
		2017년 2학기 중퇴 이유	수정	
		공무원 시험 대비 이수한 교과목 문항	삭제	
	학교 생활	대학시설-강의/실습시설	수정	문항을 '대학의 시설에 관한 질문입니다'에서 '대학의 시설과 재정지원에 관한 질문입니다'로 수정
		대학시설-도서관/강의실	수정	
		대학시설-책과 자료	수정	
		대학시설-컴퓨터 사용 환경	수정	
		대학시설-장학금 지원	수정	
		수업 방법-PBL 경험 여부	신규	
		수업 방법-PBL 수업 학점	신규	
		수업 방법-PBL 수업만족도	신규	
		수업 방법-캡스톤 디자인 경험 여부	신규	
		수업 방법-캡스톤 디자인 수업 학점	신규	
		수업 방법-캡스톤 디자인 수업만족도	신규	
		수업 방법-플립러닝 경험 여부	신규	
		수업 방법-플립러닝 수업 학점	신규	

대분류	중분류	문항 내용	변경 유형	수정 내용
		수업 방법-플립러닝 수업만족도	신규	
		지도교수와의 면담 여부	신규	
		교수와의 면담 횟수	수정	지도교수와의 면담만을 질문하는 것에서 전체교수와의 면담횟수를 질문
		지도교수와의 면담 주된 내용	신규	
		계절학기 이수 여부	신규	
		2017년 여름 학기 이수 여부	신규	
		2017년 겨울 학기 이수 여부	신규	
		계절학기 이수 총학점	신규	
		계절학기 총 수업료	신규	
		편입/전과 계획	삭제	
		전과 이유	삭제	
		편입 이유	삭제	
		편입 시 현재와 같은 전공 선택	삭제	
		수업 외 전공공부	삭제	
		전공공부 사교육 경험	삭제	
		전공공부 사교육 시간	삭제	
		전공공부 사교육 비용	삭제	
	대학의 진로 및 취·창업	학업·진로와 관련된 개별 면담 횟수 문항 삭제	삭제	
		항목별 교수와 면담 시간 문항 삭제	삭제	
		취·창업 과목-진로·직업탐색과목수강여부	신규	
		취·창업 과목-진로·직업 탐색 과목 만족도	신규	
		취·창업 과목-취업준비 관련 과목 수강 여부	신규	
		취·창업 과목-취업준비 관련 과목 만족도	신규	
		취·창업 과목-창업 관련 과목 수강 여부	신규	
		취·창업 과목-창업 관련 과목 만족도	신규	
		취·창업 관련 대학 서비스-교수 상담	신규	
		취·창업 관련 대학 서비스-경력개발센터	신규	
		취·창업 관련 대학 서비스-멘토링	신규	
		취·창업 관련 대학 서비스-웹사이트	신규	
		취·창업 관련 대학 서비스-채용정보	신규	
		취·창업 관련 대학 서비스-취업 준비 프로그램	신규	
		취·창업 관련 대학 서비스-현장실습 및 인턴 프로그램	신규	
		취·창업 관련 대학 서비스-잡 페스티벌 및 박람회	신규	
		취·창업 관련 대학 서비스-취업 관련 동아리	신규	
		취·창업 관련 대학 서비스-창업 관련 동아리	신규	

대분류	중분류	문항 내용	변경 유형	수정 내용
	현장 실습	현장실습 수업 수강 여부	수정	수강 여부만을 질문하는 것으로 수정
		현장실습 수업 수강 이유	신규	
		현장실습 수업 수강 횟수	수정	인턴십 횟수는 제외하는 것으로 수정
		학점 취득 등 공식적인 교육과정과의 연관성	삭제	
	재학 근로 경험	1개월 이상 지속된 교내 아르바이트 유무	수정	횟수가 아닌 경험한 아르바이트의 갯수로 수정
	대 학 입 학 준비	2018년도 대학입학 준비 유무	수정	진학의사만을 묻는 것에서 실제 입시준비 여부에 대한 질문으로 수정
교육 훈 련	외국어 공 부	외국어 공부 경험 여부	수정	영어/제2외국어로 분류하지 않고 모든 외국어 공부 경험 여부를 질문하는 것으로 통합
		외국어 공부 경험 횟수	신규	
		외국어 종류	수정	영어/제2외국어로 분류하지 않고 하나의 문항으로 통합
		외국어 종류-기타	신규	
		외국어 공부 이유	신규	
		외국어-스스로 공부한 시간(기간)	신규	
		해당 외국어 실력	신규	
	임용 및 전 문 자 격 시 험, 언 론 사 시 험 준 비	최근 본 영어 시험	수정	보기에서 기존의 ⑦NEAT(교육과학기술부) 삭제 후 ⑦ T O E I C Writing(ETS/YBM 시사) 추가
		전문자격이나 언론사 및 공무원 시험 준비 여부	신규	
		전문자격이나 언론사 및 공무원 시험 준비 횟수	신규	
		시험 종류	수정	보기에서 다음과 같이 수정 -국가직/지방직 구분 없앴 -공무원 시험 재분류, -공단, 공사 시험 추가 -'국가직 5급'에서 '행정고시', '외무고시'로 재분류 -회계사, 법무사 등 전문자격 시험이나 언론사 시험 추가
		시험 종류-기타(전문자격, 언론사 등)	신규	
		시험-스스로 공부한 시간(기간)	신규	

대분류	중분류	문항 내용	변경 유형	수정 내용
	능력 향상, 취·창업, 기타 자격증 취득, 취미·교양을 위한 공부	능력 향상, 취·창업, 기타 자격증 취득, 취미교양을 위한 공부 여부	신규	
		능력 향상, 취·창업, 기타 자격증 취득, 취미교양을 위한 공부 개수	신규	
		분야	신규	
		공부 목적	신규	
		교육훈련 유무	수정	기존 '취업이나 창업, 직무능력개발을 위한 교육훈련' 여부 문항과, '교양이나 취미를 위한 교육' 문항을 통합 → '능력 향상, 자격증 취득, 취미·교양 등을 위해서 공부한 경험' 문항으로 신규 생성하고 1개월 이상 받은 교육훈련으로 한정
		교육 훈련에 참여하지 않은 이유	신규	
		교육훈련-스스로 공부한 시간(기간)	신규	
		교육훈련-스스로 공부한 시간(일주일 평균 시간)	신규	
		해외 연수	수정	일단위에서 주단위로 수정
		기간	수정	일단위에서 주단위로 수정
구직 활동		취업 준비 활동 경험 여부와 도움 정도	수정	
		취업정보 경로 1순위	수정	기존의 보기 '①학교(교수, 교사, 게시판 등)' → '①학교 취업지원센터', '②학과 및 교수'로 분리
		이력서 준비 및 면접 훈련 경험 여부	수정	면접훈련에서 이력서 준비 및 면접 훈련으로 수정
		이력서 준비 및 면접 훈련 도움 정도	수정	면접훈련에서 이력서 준비 및 면접 훈련으로 수정
		'지난 일주일 간' 일자리 유무	삭제	
		지난 일주일 간 구직활동 여부	삭제	
		취업의사	삭제	
		취업하지 않으려는 이유	삭제	
		하고 싶은 일	삭제	
		최소 희망 월 소득	삭제	
		취업 준비	삭제	
		구직활동 시간	삭제	
		구직활동 기간	삭제	
		구직 실패 경험 여부	삭제	
		구직 실패 횟수	삭제	
		구직 실패 이유	삭제	
		워크넷 검색 경험 여부	삭제	

대분류	중분류	문항 내용	변경 유형	수정 내용
		워크넷 검색 도움 정도	삭제	
		고용안정센터 상담 경험 여부	삭제	
		고용안정센터 상담 도움 정도	삭제	
		사설취업사이트 정보 검색 경험 여부	삭제	
		사설취업사이트 정보 검색 도움 정도	삭제	
		허위 구인광고 경험 여부	삭제	
		구직과정에 필요한 것 문항	삭제	
일 자 리 특성	첫 번째 일자리 유형		수정	보기를 다음과 같이 수정 ①임금근로자 (취업하여 돈을 받고 일함, 아르바이트 포함) ②자영업자 (유급종업원 없이 사업을 함, 특수형태고용 제외) ③고용주 (유급종업원을 두고 사업을 함, 특수형태고용 제외) ④특수형태근로종사자(보험 설계사, 학습지교사, 골프장 캐디, 킥서비스기사, 대리운전기사, 방문판매원 등) ⑤무급가족종사자(일주일에 18시간 이상 가족(친척)의 일을 돈을 받지 않고 도움)
		취업 정보 습득 경로	수정	기존의 보기 '①학교(교수, 교사, 계시판 등)' → '①학교 취업지원센터', '②학과 및 교수'로 분리
		취업에 도움이 된 1순위	수정	보기 추가 ⑫외모관리 ⑬공모전 참여
		근로 소득 형태	수정	급여형태(연봉, 월급, 주급, 일당, 시간당)별 응답으로 수정
		평생직장으로 생각, 일시적 근무 여부	삭제	
		두 번째 일자리 유형	수정	첫 번째 일자리와 동일한 수정
		(첫 번째-자영업자) 임금근로자 수	수정	오픈문항에서 객관식으로 수정
		(첫 번째-자영업자) 국민연금 가입 여부	수정	사업체의 가입여부 질문에서 본인이나 사업체의 가입여부 질문으로 수정
		임금종업원 유무	삭제	
		특수고용형태 사회보험 여부	삭제	

대분류	중분류	문항 내용	변경 유형	수정 내용
	첫 번째 일 자 리 - 무급 가족 종사자	평생직장 여부	삭제	
		두 번째 일자리 유형	수정	임금근로자와 동일한 수정
		임금종업원 수	수정	
		임금종업원 유무	삭제	
		두 번째 일자리 유형	수정	임금근로자와 동일한 수정
직장 경력		근로소득 형태	수정	급여형태(연봉, 월급, 주급, 일당, 시간당)별 응답으로 수정
		인턴 과정	삭제	
		계약기간 여부	삭제	
		계약기간	삭제	
		계약 만료 후 상황	삭제	

3. 3차년도(2019) 설문지

1) 3차년도(2019) 설문지 내용

□ 2019년 실시된 3차년도 조사 대상은 1차년도 조사에 응답한 학생 10,558명 중 삭제패널, 군입대, 사망, 원양어선 등 조사불능 패널을 제외한 9,420명임. 설문 문항은 크게 고등학교 생활, 자격증, 대학생생활, 경제활동, 가정생활, 여가생활, 교육훈련, 진로계획 및 직업의식, 일반적 특성 등으로 구성함

◦ 3차년도(2019) 세부 조사 내용은 아래 <표 III-9>와 같음

<표 III-9> 3차년도(2019) 조사 내용

대분류	중분류	조사 내용
학력		• 현재 학력, 고등학교 졸업(또는 중퇴) 시기, 2018년 12월 31일 기준 다녔던(또는 다니고 있던) 학교, 2018년 12월 31일 기준 최종 학교 졸업 여부
고등학교 생활	학적 및 학교생활	• 고등학교 전학 여부, 계열/전공 변동 여부, 전반적 학교생활만족도, 학교시설 만족도, 교사만족도, 교3 담임교사 만족도, 교과교사 만족도(국어, 영어, 수학), 수업 태도, 수업분위기, 고등학교 3학년 1학기 내신등급(국어, 수학, 영어, 과학, 사회, 음악, 미술, 체육, 전문교과), 전문교과(전공) 수업 태도 및 만족도, 전문교과 교사 만족도, 교과 외 활동 경험 여부 만족도, 전반적 진로교육 만족도, 진로교육 및 활동 경험 여부 및 만족도, 취업교육 경험 여부 및 만족도, 진로역량, 방과 후 자율학습 실시 여부 및 참여 여부, 수상 여부 및 내역
	사교육 과 방과후 학교	• (진학을 목적으로 한 사교육) 사교육 경험 여부, 과목별(국어, 영어, 수학, 사회, 과학, 제2외국어, 논술, 예체능) 사교육, 학습지(유료 인터넷/통신 과외), 방과후학교, EBS 경험 여부, 교육기간, 일주일 평균시간, 월평균 전체 사교육 및 방과후학교 비용 • (취업이나 자격증 취득을 위한 방과후학교) 취업이나 자격증을 위한 방과후학교 경험 여부, 취업이나 자격증을 위한 방과후학교 개수, 취업이나 자격증을 위한 방과

대분류	중분류	조사 내용
		<p>후학교 분야, 취업이나 자격증을 위한 방과후학교 이수기간</p> <ul style="list-style-type: none"> •(취업이나 자격증 취득을 위한 사교육) 취업이나 자격증을 위한 사교육 경험 여부, 취업이나 자격증을 위한 사교육 비용, 취업이나 자격증을 위한 사교육 개수, 취업이나 자격증을 위한 사교육 분야, 취업이나 자격증을 위한 사교육 이수기간 •사교육 및 방과후학교에 지출한 비용, 학교나 학원 수업, 과외 시간을 제외한 혼자서 공부하는 시간
	현장체험 및 현장실습	<ul style="list-style-type: none"> •(현장체험) 현장체험(견학) 경험 여부, 현장체험(견학) 참여 횟수, 현장체험(견학) 만족도 •(도제학교) 도제학교 현장실습 프로그램 참여 및 이수 여부 •(현장실습) 현장실습 경험 여부, 현장실습 유형, 현장실습 과정 완료 여부, 현장실습을 그만둔 이유, 남은 실습기간에 한 일, 현장실습 사업체 업종 코드, 현장실습하는 일 코드, 현장실습 사업체 규모, 참가 일수, 하루 평균 노동시간, 수당 지급 여부 및 수당 금액, 현장실습 만족도
대학생활	재학 중 근로경험	<ul style="list-style-type: none"> •고등학교 재학 중 근로경험 여부, 재학 중 총 근로소득, 가장 오래한 일 종류 및 기간, 주당 근무 일수, 하루 근무시간, 단위 소득, 총소득, 근로 이유
	2018년 대학 정보 확인	<ul style="list-style-type: none"> •2018년 12월 기준 소속 대학의 2차년도 학교와 동일 여부 •2018년 12월 기준 소속 계열/학부의 2차년도 계열/학부와 동일 여부, 계열/학부 변경한 주된 이유 •2018년 12월 기준 소속 학과/전공의 2차년도 학과/전공과 동일 여부, 학과/전공 변경한 주된 이유
	입학 여부 및 학교 정보	<ul style="list-style-type: none"> •학교 유형, 학교명, 계열 또는 학부명, 학과 또는 전공명, 주간·야간·원격 여부, 학교 소재지 •신규 입학 및 편입 여부, (편)입학 연도 및 학기
	신입생·편입생	<ul style="list-style-type: none"> •입학 전형, 특별전형 유형, 수시 및 정시 입학 여부, 모집단위, 대학 선택 시 영향 준 사람 및 요인, 대학과 학과(계열, 학부, 전공) 선택 시 우선순위, 학과(계열, 학부, 전공) 선택 시 영향 준 사람 및 요인
	학기별 문항	<ul style="list-style-type: none"> •(1학기 문항) 학적 상태, 이수학점, 성적, 등록금, 장학금 여부, 장학금 총액 및 유형, 학자금 대출 여부, 대출 총액 및 유형, 휴학한 이유, 대학 중퇴 이유 •(2학기 문항) 학적 상태, 이수학점, 성적, 등록금, 장학금 여부, 장학금 총액 및 유형, 학자금 대출 여부, 대출 총액 및 유형, 휴학한 이유, 대학 중퇴 이유
	계절학기 및 선택교육과정	<ul style="list-style-type: none"> •계절학기 이수 여부, 이수한 계절학기, 계절학기 이수 학점, 계절학기 수업료, 교직과정 이수 여부, 복수전공(이중전공·부전공·연계전공) 이수여부
	학교생활	<ul style="list-style-type: none"> •대학의 시설 및 재정지원 만족도, 학교생활만족도, 수업 방법, 혼자 또는 그룹스터디 전공공부 시간, 학과(계열, 학부, 전공) 만족도, 대학 만족도
	대학의 진로 및 취·창업	<ul style="list-style-type: none"> •학점 부여하는 취·창업 과목 수강 여부 및 만족도, 학점과 무관한 대학의 취·창업 서비스 경험 여부 및 만족도
	현장실습	<ul style="list-style-type: none"> •학점인정 현장실습 경험 여부, 횟수, 전공과의 관련성, 참여유형, 취업 및 업무능력 도움 정도, 실습기간
	재학 중 근로	<ul style="list-style-type: none"> •조교, 근로장학생, 프로젝트 참여 등의 교내 아르바이트 참여 여부, 아르바이트 개수, 한 일, 월평균 소득, 근무개월 수, 일주일 평균 근무 일수, 일주일 총 근무시간, 능력개발 도움 정도
대학입학 준비		<ul style="list-style-type: none"> •대학입학 준비 경험, 사교육 유형, 사교육 월평균 비용, 사교육 부담자, 사교육 비용 중 본인(가족 포함)이 부담한 월평균 비용, 혼자 또는 사교육 하루 평균 공부시간(평일, 휴일)
교육훈련	외국어 공부	<ul style="list-style-type: none"> •외국어 공부 유무, 공부한 외국어 개수, 외국어 종류, 외국어를 공부하게 된 이유 •외국어 교육 이수 유무, 교육받은 기간, 일주일 평균 일, 하루 평균 시간, 비용 부담자, 본인(가족)이 부담한 비용, 외국어 향상 도움 정도 •외국어 자율학습 기간, 외국어 자율학습 일주일 평균 시간 •외국어 실력 수준

대분류	중분류	조사 내용
		•최근에 본공인영어능력평가시험 종류 및 점수
	임용 및 전문자격 시험, 언론사 시험 준비	•시험 준비 유무, 준비한 시험 개수, 준비한 시험 종류 •시험 준비를 위한 교육 이수 여부, 기간, 일주일 평균 일, 하루 평균 시간, 비용 부담자, 부담한 비용, 능력향상 도움 정도 •시험 준비를 위한 자율학습 기간, 일주일 평균 시간
	능력 향상, 취·창업, 기타 자격증 취득, 취미교양을 위한 공부	•공부 유무, 공부한 분야 개수, 공부한 분야, 공부한 목적 •교육훈련 여부, 기간, 일주일 평균 일, 하루 평균 시간, 비용 부담자, 부담한 비용, 교육훈련기관, 능력향상 도움 정도 •교육훈련을 받지 않은 이유 •자율학습 기간, 일주일 평균 시간
	해외 연수	•해외연수 여부, 횟수, 국가, 기간, 목적, 비용부담자, 부담한비용
자격증	자격증	•자격증 취득 여부, 취득한 자격증 수, 취득한 자격증명과 급수, 자격증 취득시기, 자격증 취득 목적, 취득하기 위한 준비 기간, 취득하기 위한 비용, 교육훈련기관, 취업 도움 여부, 임금상승 및 경력형성 도움 여부
구직활동	구직활동	•구직활동 경험 여부, 구직활동을 하지 않는 이유 •직업훈련 경험/자격증 취득/취업 정보 검색/취업 부탁/학교지원서비스 이용/방문 취업 부탁/면접훈련/직업적성, 흥미검사/취업박람회 참여/구직정보 인터넷 올림/취업스터디 경험/외모관리/공모전 참여 여부·도움 정도 •취업 정보 경로
	실업급여	•실업급여 수급 경험 여부, 총 기간, 금액, 재취업 도움 정도, 실업급여 신청 자격 여부 및 신청 여부, 자격이 있었는데 실업급여 신청하지 않은 주된 이유
일자리 지속 여부		•작년 조사당시 첫 번째 중요한 일자리 지속 여부 및 그만둔 시점 •작년 조사당시 두 번째 중요한 일자리 지속 여부 및 그만둔 시점 •작년 조사당시 세 번째 중요한 일자리 지속 여부 및 그만둔 시점
주된 일자리의 특성	일자리 유무	•일자리 유무, 개수, 일자리 형태
	주된 일자리 : 임금 근로자	•취업정보 습득 경로, 취업에 도움 순위, 취업경로 •근무 시작 시기, 직장명·지역·지역규모 •직장 업종, 직장에서의 하는 일, 직책 또는 직위, 종사상 지위, 임시직이나 일용직으로 일하는 주된 이유 •근무형태, 인턴 여부, 인턴제 유무와 기간, 근로계약기간 여부, 근로계약기간, 계약기간 후 모습, 파견·용역업체 여부 •근로시간 형태, 아르바이트 확인, 직장의 분류 형태·규모, 사회보험 가입 여부 •일주일 평균 근무일수, 일주일 총 근무시간, 일주일 총 정규 근무시간, 근로소득, 퇴직금, 상여금, 초과근로수당, 유급휴가, 기업연금의 제도 혜택 여부, 직장 내 노동조합 여부, 노동조합 가입 여부 •직장과 전공의 평가, 직장내 기술과 능력 수준의 평가, 직장내 교육수준의 평가, 업무 만족도 •직장의 근무환경, 근무시간, 의사소통 및 인간관계, 임금, 개인의 발전 가능성, 복지후생, 직장의 안정성 만족도, 직장내 전반적인 만족도, 이직 의사 여부, 이직을 생각하는 이유, 동시일자리(부업)여부, 동시일자리(부업)의 형태
	주된 일자리 : 자영업자·고용주· 특수형태근로종 사자용	•사업 동기, 사업정도 습득 경로 •일을 시작한 시기, 사업체 지역, 지역규모 •사업체 설명, 종업원 수 •일주일 평균 근무 일수, 일주일 총 근무시간, 월평균 매출액, 월평균 소득 •기본급 유무 및 월평균 기본급, 업무지시 여부, 사업체의 노동조합 여부, 노동조합 가입 여부,사업체의 사회보험 가입 여부 •준비 기간·총 투자액, 대출한 투자액 규모, 정부지원 여부, 정부에서 받는 지원액 •일과 전공의 평가, 일과 내 기술과 능력 수준의 평가, 일과 내 교육수준의 평가, 업무 만족도

대분류	중분류	조사 내용
		<ul style="list-style-type: none"> •하고 있는 일의 근무환경, 근무시간, 의사소통 및 인간관계, 소득, 개인의 발전 가능성, 안정성 만족도, 다른 일자리 찾고 있는 지 여부, 다른 일자리를 찾으려 생각하는 이유, 동시일자리(부업)여부, 동시일자리(부업)의 형태
	주된 일자리 : 무급가족 종사자	<ul style="list-style-type: none"> •일을 시작한 시기, 일하는 지역, 지역규모 •일자리 설명, 일자리에서 하는 일 •일주일 평균 근무시간, 월평균 매출액, 종업원 수 •일하는 곳의 사회보험 가입여부, 일을 하는 주된 이유 •일과 전공의 평가, 일과 내 기술과 능력 수준의 평가, 일과 내 교육수준의 평가, 업무 만족도 •하고 있는 일의 근무환경, 근무시간, 의사소통 및 인간관계, 개인의 발전 가능성 만족도, 다른 일자리 찾고 있는 지 여부, 동시일자리(부업)여부, 동시일자리(부업)의 형태
	첫 번째 동시일자리 (부업) : 임금 근로자	<ul style="list-style-type: none"> •취업 경로, 근무 시작 시기, 직장명·지역·지역규모 •직장 업종, 직장에서의 하는 일, 직책 또는 직위, 종사상 지위 •근무형태, 근로계약기간 여부, 근로계약기간, 계약기간 후 모습, 파견·용역업체 여부 •근로시간 형태, 아르바이트 확인, 직장의 분류 형태·규모 •일주일 평균 근무일수, 일주일 총 근무시간, 일주일 총 정규 근무시간, 근로소득, 퇴직금, 상여금, 초과근로수당, 유급휴가, 기업연금 의 제도 혜택 여부 •직장과 전공의 평가, 직장과 내 기술과 능력 수준의 평가, 직장과 내 교육수준의 평가, 업무 만족도 •직장을 다니는 주된 이유, 또 다른 동시일자리(부업)여부, 두 번째 동시일자리(부업)의 형태
	첫 번째 동시일자리 (부업) : 자영업자·고용주·특수형태 근로종사자용 근로자	<ul style="list-style-type: none"> •일을 시작한 시기, 사업체 지역, 지역규모 •사업체 설명, 종업원 수 •일주일 평균 근무 일수, 일주일 총 근무시간, 월평균 매출액, 월평균 소득 •기본급 유무 및 월평균 기본급, 업무지시 여부, 사업체의 노동조합 여부, 노동조합 가입 여부 •준비 기간, 총 투자액, 대출한 투자액 규모 •일과 전공의 평가, 일과 내 기술과 능력 수준의 평가, 일과 내 교육수준의 평가, 업무 만족도 •이 일자리를 하고 있는 주된 이유, 또 다른 동시일자리(부업)여부, 두 번째 동시일자리(부업)의 형태
	첫 번째 동시일자리 (부업) : 무급가족 종사자	<ul style="list-style-type: none"> •일을 시작한 시기, 일하는 지역, 지역규모 •일자리 설명, 일자리에서 하는 일 •일주일 평균 근무시간 •일을 하는 주된 이유, 일과 전공의 평가, 일과 내 기술과 능력 수준의 평가, 일과 내 교육수준의 평가, 업무 만족도 •또 다른 동시일자리(부업)여부, 두 번째 동시일자리(부업)의 형태
	두 번째 동시일자리 (부업) : 임금 근로자	<ul style="list-style-type: none"> •취업 경로, 근무 시작 시기, 직장명·지역·지역규모 •직장 업종, 직장에서의 하는 일, 직책 또는 직위, 종사상 지위 •근무형태, 근로계약기간 여부, 근로계약기간, 계약기간 후 모습, 파견·용역업체 여부 •근로시간 형태, 아르바이트 확인, 직장의 분류 형태·규모 •일주일 평균 근무일수, 일주일 총 근무시간, 일주일 총 정규 근무시간, 근로소득, 퇴직금, 상여금, 초과근로수당, 유급휴가, 기업연금 의 제도 혜택 여부 •직장과 전공의 평가, 직장과 내 기술과 능력 수준의 평가, 직장과 내 교육수준의 평가, 업무 만족도, 직장을 다니는 주된 이유
	두 번째 동시일자리	<ul style="list-style-type: none"> •일을 시작한 시기, 사업체 지역, 지역규모 •사업체 설명, 종업원 수

대분류	중분류	조사 내용
	(부업) : 자영업자·고용주· 특수형태 근로종사자용 근로자	<ul style="list-style-type: none"> •일주일 평균 근무 일수, 일주일 총 근무시간, 월평균 매출액, 월평균 소득 •기본급 유무 및 월평균 기본급, 업무지시 여부, 사업체의 노동조합 여부, 노동조합 가입 여부 •준비 기간, 총 투자액, 대출한 투자액 규모 •일과 전공의 평가, 일과 내 기술과 능력 수준의 평가, 일과 내 교육수준의 평가, 업무 만족도, 이 일자리를 하고 있는 주된 이유
	두 번째 동시일자리 (부업) : 무급가족 종사자	<ul style="list-style-type: none"> •일을 시작한 시기, 일하는 지역, 지역규모 •일자리 설명, 일자리에서 하는 일 •일주일 평균 근무시간 •일을 하는 주된 이유, 일과 전공의 평가, 일과 내 기술과 능력 수준의 평가, 일과 내 교육수준의 평가, 업무 만족도
취업의사 및 준비		<ul style="list-style-type: none"> •지난 1주간 1시간 이상 수입을 목적으로 일한 경험 여부, 지난주 구직활동 여부 •지난 1개월간 구직활동 여부, 구직활동을 하지 않은 이유, 지난주 근무가능 여부 •학력, 능력, 전공에 맞는 일자리가 있을 시 근무 의사 여부, 일을 하지 않으려는 주된 이유, 하고 싶은 일의 종류, 희망 유보임금(월급) •지난 1개월간 취업 준비를 위해 학원, 직업 훈련기관 등에 다닌 하루 평균 시간, 취업 준비를 위해 혼자 공부한 하루 평균 시간, 구직활동 하루 평균 시간
경험 일자리(직장, 사업)		<ul style="list-style-type: none"> •일자리 경험 여부·횟수, 1개월 이상 지속된 일자리 경험 여부·횟수 •지난조사부터 지속 여부, 일을 시작한 시기, 현재 지속 여부, 일을 그만둔 시기, 일자리 설명, 일자리에서 한 일 •종사상 지위, 일자리 형태, 근무형태 •파견·용역업체 여부 •근로시간 형태, 아르바이트 확인, 종업원 수 •소득, 근무 일수, 근무시간, 일을 그만둔 주된 이유
가정생활	가정생활	<ul style="list-style-type: none"> •자취 여부, 같이 살고 있는 가족, 지인 및 수, 거주 형태, 점유 형태, 하숙·자취·기숙사 생활비용, 본인이 부담하는 비율, 현재 주거 마련에 있어 지원 받은 비율, 거주지역, 거주지역 규모 •혼인상태, 결혼 시기, 배우자 생년, 배우자 외국인 여부, 배우자와 동거 여부, 함께 살고 있지 않은 이유, 배우자 최종학력, 배우자의 일자리 여부, 배우자의 고용형태, 배우자의 월평균 소득, 배우자가 일을 하지 않는 주된 이유, 배우자 선택시 중요하게 고려한 점, 자녀 여부 및 자녀 수, 보육 담당자, 가정생활 전반적인 만족도
	소득 및 지출	<ul style="list-style-type: none"> •지난 1년간 본인(결혼한 경우 배우자 포함) 월평균 소득 •지난 1년간 본인(결혼한 경우 배우자 포함) 월평균 저축액 •지난 1년간 본인(결혼한 경우 배우자 포함) 월평균 생활비 •부동산의 시가 총액과 금융자산 총액, 채무 여부 및 채무 금액
	부모의 교육배경 및 경제활동 상태	<ul style="list-style-type: none"> •아버지의 현재 수입 여부, 아버지의 고용 형태 및 월평균 소득, 아버지의 최종 학력 •어머니의 현재 수입 여부, 어머니의 고용 형태 및 월평균 소득, 어머니의 최종 학력 •부모님의 월평균 부동산 임대소득이나 금융소득
여가생활		<ul style="list-style-type: none"> •하루 평균 여가시간, 여가활동 종류 및 빈도 •(독서) 독서 경험 여부, 월평균 독서량, 독서 분야, 독서형태 •(용돈) 월평균 용돈, 용돈 사용처 •(동아리) 동아리 활동 여부, 활동하고 있는 동아리 수, 동아리 활동분야, 동아리 활동 목적, 일주일 평균 동아리 활동 시간, 동아리 활동 형태 •해외여행 경험 여부
진로 및 직업의식		<ul style="list-style-type: none"> •미래직업 결정 여부 및 직업명, 직업에 대한 인지도, 미래 직업을 결정하지 못한 이유 •직업을 가지는 가장 중요한 이유, 직업선택 요인, 직업생활에서 성공하기 위해 중요한 것, 인생을 사는 데 중요한 것 두 가지 •다문화 수용성, 자신에 대한 평가

대분류	중분류	조사 내용
기획 문항	경제의식	•자신의 경제상황 만족도, 10년 후 자신의 경제 상태 예상, 우리나라 경제의 대한 생각 정도, 우리나라 미래 경제상황의 대한 생각 정도, 사회에서 경제적으로 성공하는데 가장 중요한 요소, 자신의 소비행동 평가, 부모가 자녀를 경제적으로 책임져야 하는 시기, 노력으로 성공할 수 있다 생각하는지 정도
	성격검사	•자신의 성격 검사
일반적 특성		•건강 상태, 일주일 평균 운동시간, 일주일 평균수면시간, 아침식사 여부, 흡연 여부 및 흡연량, 음주 여부 및 음주 빈도 •행복한 정도 •신장, 체중

2) 3차년도(2019) 설문지 변경 내역

- 한국교육고용패널조사Ⅱ 3차년도(2019)부터는 2차년도(2017) 조사 대상이었던 “학생”을 대상으로 조사를 실시하였으며, 설문문항 개발은 2차년도(2017) 설문지를 기반으로 문항을 수정·보완하는 방향으로 진행
- 3차년도(2019) 조사는 패널 대부분이 고등학교를 졸업한 성인으로 성인 설문지를 중점적으로 검토, 보완하였으며, 고등학교 유급자를 고려하여 고등학교 관련 설문 문항은 2차년도(2018) 설문지를 준용
 - 조사 패널이 성인이 됨으로써 혼인과 배우자, 자녀에 관한 문항을 추가함
- 3차년도(2019) 조사부터는 대학생, 고등학생, 취업자, 미취업자 등 패널의 유형이 이 전 조사보다 더욱 다양해짐. 이로 인한 조사상의 에러를 줄이고 사용자 편의를 높이 기 위해 학력 문항과 이전 조사의 입학 대학 정보 유무에 따라 유형을 구분하여 유형별로 관련 문항에 응답할 수 있는 방향으로 문항을 개발
- 또한 3차년도(2019)부터 고등학교 이후 군복무자 패널이 증가할 것으로 판단돼 군복무와 관련된 문항을 대분류와 중분류를 새롭게 신설
 - 군 복무 문항은 한국교육고용패널조사Ⅰ 11차(2014, 성격검사)년도, 12차(2015, 경제의식)년도 문항을 바탕으로 수정, 보완하여 추가함
 - 한국교육고용패널조사Ⅰ 12차(2015)년도 군 복무 문항 중 군 복무 시 받은 교육훈련과 취득한 자격증 문항은 ‘교육훈련’ 문항으로 통합하여 삭제함
- 기획 문항은 한국교육고용패널조사Ⅰ 12차(2015)년도 문항을 바탕으로 수정, 보완하여 추가함

<표 III-10> 설문지 수정 내역 - 2017년(한국교육고용패널Ⅱ 2차년도) 설문지와의 비교

대분류	중분류	문항 내용	변경 유형	수정 내용
학력	학력	최종 학교	신규	
		최종 학교 졸업 여부	신규	
대학생활	2018년 대학 정보 확인	2차년도 소속 대학 유지 여부	신규	
		2차년도 소속 계열/학부 유지 여부	신규	
		계열/학부 변경 이유	신규	
		2차년도 소속 학과/전공 유지 여부	신규	
		학과/전공 변경 이유	신규	
	입학 여부 및 학교 정보	2017년 대학 입학 여부	삭제	
		신규 입학/편입 여부	신규	
	신입생	대학 만족도	수정	‘학교생활’로 중분류 이동 문. 2018년 12월 기준으로 생각할 때, 귀하의 대학에 만족하십니까?
		학과 만족도	수정	‘학교생활’로 중분류 이동 문. 2018년 12월 기준으로 생각할 때, 귀하의 학과(계열, 학부, 전공)에 만족하십니까?
	계절학기 및 선택교육과정	교직과정 이수 여부	신규	
		복수전공(이중전공, 부전공, 연계전공) 이수 여부	신규	
		복수전공(이중전공, 부전공, 연계전공) 명	신규	
	학교생활	수업태도	삭제	
		대학의 시설과 재정지원 만족도_학생 휴게시설	신규	
		대학의 시설과 재정지원 만족도_체육/스포츠시설	신규	
		대학의 시설과 재정지원 만족도_기숙사 시설	신규	
		대학의 시설과 재정지원 만족도_식당 시설	신규	
		학교생활 만족도_해외연수 지원	신규	
		영어매개강의 수강 여부	신규	
		영어매개강의 수강 학점	신규	
		영어매개강의 만족도	신규	
		교수(지도교수포함)와 면담 여부	삭제	
		교수(지도교수포함)와 면담 횟수	삭제	
		교수(지도교수포함)와 주된 면담 내용	삭제	
		취·창업과목_진로·직업탐색과목 수강여부	수정	진로·직업탐색 관련 전공 과목, 진로·직업탐색 관련 교양 과목으로 구분

대분류	중분류	문항 내용	변경 유형	수정 내용
				문. 2018년에 대학에서 다음의 진로 및 취·창업교육 과목(학점을 주는 정규 과목)을 수강한 적이 있습니까? 수강했다면 만족도는 어떠합니 까?
		취·창업과목_진로·직업탐색과목 만족도	수정	진로·직업탐색 관련 전공 과목, 진로·직업탐색 관련 교양 과목으 로 구분 문. 2018년에 대학에서 다음의 진로 및 취·창업교육 과목(학점을 주는 정규 과목)을 수강한 적이 있습니까? 수강했다면 만족도는 어떠합니 까?
	현장실습	현장실습 수업 수강 이유	삭제	
교육훈련	외국어공부	공부한 외국어 종류	변경	보기 추가 ⑨ 포르투갈어 ⑩ 이탈리아어 ⑪ 베트남어 ⑫ 태국어 ⑬ 말레이시아어 ⑭ 인도네시아어
구직활동	실업(구직)급 여	실업(구직)급여 재취업 도움 정도	신규	
		실업(구직)급여 신청 자격 여부	신규	
		실업(구직)급여 신청 여부	신규	
		실업(구직)급여 신청하지 않은 이유	신규	
일자리 지속 여부	일자리 지속 여부	지난 첫 번째 중요 일자리 지속 여부	신규	
		지난 첫 번째 일자리 그만 둔 시기	신규	
		지난 두 번째 중요 일자리 지속 여부	신규	
		지난 두 번째 일자리 그만 둔 시기	신규	
		지난 세 번째 중요 일자리 지속 여부	신규	
		지난 세 번째 일자리 그만 둔 시기	신규	
주된 일자리 특성	일자리(직장, 사업) 유무	현재 일자리(직장, 사업) 유무	변경	-일자리에 대한 설명글 추가 -기존 “일자리 유무” 대분류에서 “주된 일자리”로 대분류 수정 -기존 “첫번째 일자리”는 주된 일자리로, “두번째 일자리”는 “첫 번째 동시 일자리(부업)”로, “세번 째 일자리”는 “두번째 동시일자리 (부업)”으로 중분류를 수정함
	주된 일자리: 임금근로자용	아르바이트 여부	신규	
	주된 일자리:	기본급 여부	변경	-특수형태근로종사자 응답을 위한

대분류	중분류	문항 내용	변경 유형	수정 내용
	자영업자·고용주·특수형태근로종사자용	월평균 기본급	변경	설명글 추가
		업무지시 여부	변경	
		노동조합 여부	변경	
		노동조합 가입 여부	변경	
	첫 번째 동시 일자리(부업): 임금근로자용	아르바이트 여부	신규	
	첫 번째 동시 일자리(부업): 자영업자·고용주·특수형태근로종사자용	기본급 여부	변경	-특수형태근로종사자 응답을 위한 설명글 추가
		월평균 기본급	변경	
		업무지시 여부	변경	
		노동조합 여부	변경	
		노동조합 가입 여부	변경	
	두 번째 동시 일자리(부업): 임금근로자용	아르바이트 여부	신규	
	두 번째 동시 일자리(부업): 자영업자·고용주·특수형태근로종사자용	기본급 여부	변경	-특수형태근로종사자 응답을 위한 설명글 추가
		월평균 기본급	변경	
		업무지시 여부	변경	
		노동조합 여부	변경	
		노동조합 가입 여부	변경	
		노동조합 가입 여부	변경	
취업 의사 및 준비	취업 의사 및 준비	지난 주 일 또는 무급종사 여부	신규	
		지난 주 구직 여부	신규	
		학력, 능력과 전공에 맞는 일자리 취업 의사	신규	
		학력, 능력과 전공에 맞는 일자리에 취업하지 않으려는 이유	신규	
		하고 싶은 일	신규	
		최소 희망 월 소득	신규	
		취업(창업)을 위한 학원, 직업훈련 시간	신규	
		취업(창업)을 위해 혼자 공부한 시간	신규	
		취업(창업)을 위한 구직활동 시간	신규	
가정생활	가정생활	혼자 살고 있는지 여부	신규	
		함께 살고 있는 지인 수	신규	
		함께 살고 있는 지인 종류	신규	
		부모님(또는 보호자)와 함께 한 활동	삭제	
		부모님(또는 보호자)과의 대화 빈도	삭제	
		혼인 여부	신규	
		혼인 시기	신규	

대분류	중분류	문항 내용	변경 유형	수정 내용
		배우자 나이	신규	
		배우자 외국인 여부	신규	
		배우자와 동거 여부	신규	
		배우자와 미동거 이유	신규	
		배우자 학력	신규	
		배우자 일자리 여부	신규	
		배우자 고용형태	신규	
		배우자 월평균 소득	신규	
		배우자 일하지 않는 이유	신규	
		배우자 선택시 가장 중요한것	신규	
		자녀 여부	신규	
		자녀 수	신규	
		자녀 보육자	신규	
	소득 및 지출	가계 월평균 소득	신규	
		가계 월평균 저축액	신규	
		가계 월평균 생활비	신규	
		가계 부동산 시가 및 금융자산 총액	신규	
		채무 여부	신규	
		채무 금액	신규	
	보호자의 교육배경 및 경제활동 상태	남성 보호자	변경	-남성보호자가 누구인지에 관한 분석은 잘 활용되지 않아 수업이 되는 일과 남성보호자 여부 문항을 통합함
		남성 보호자 학교명	삭제	
		남성 보호자 주 전공 계열	삭제	
		남성 보호자 졸업 여부	삭제	
		남성 보호자 일자리 여부	삭제	
		남성 보호자 월평균 소득	변경	-남성보호자 월평균 소득을 오픈 문항으로 변경하여 더 자세한 값을 파악할 수 있는 문항으로 변경
		남성 보호자 직장 종사자 수	삭제	
		남성 보호자 산업분류	삭제	
		남성 보호자 직업 분류	삭제	
		남성 보호자 직책 또는 직위	삭제	
		여성 보호자	변경	-여성보호자가 누구인지에 관한 분석은 잘 활용되지 않아 수업이 되는 일과 남성보호자 여부 문항을 통합함
		여성 보호자 학교명	삭제	
		여성 보호자 주 전공 계열	삭제	

대분류	중분류	문항 내용	변경 유형	수정 내용
		여성 보호자 졸업 여부	삭제	
		여성 보호자 일자리 여부	삭제	
		여성 보호자 월평균 소득	변경	-여성보호자 월평균 소득을 오픈 문항으로 변경하여 더 자세한 값을 파악할 수 있는 문항으로 변경
		여성 보호자 직장 종사자 수	삭제	
		여성 보호자 산업분류	삭제	
		여성 보호자 직업 분류	삭제	
		여성 보호자 직책 또는 직위	삭제	
여가 생활	여가 생활	동아리(동호회) 시간	신규	
		동아리(동호회) 활동 형태	신규	
군복무	군복무	군 입대 경험 및 계획	신규	
		군 입대 시기	신규	
		군 전역 시기	신규	
		병역의무를 마친 곳(소속)	신규	
		전역 당시 계급	신규	
		군 복무 경험 도움 정도	신규	
		군에서 하고 있는/한 일과 전공 관련성	신규	
		군 생활 도움 정도	신규	
기획문항	경제의식	자신의 경제적 상황 만족도	신규	
		10년 후 자신의 경제적 상황 전망	신규	
		경제문제에 대한 인식	신규	
		미래 경제상황에 대한 인식	신규	
		경제적으로 성공하는데 중요한 요소	신규	
		소비행동	신규	
		자녀에 대한 부모의 경제적 책임 기간	신규	
		사회의 노력대비 성공 가능성	신규	
	성격검사	성격검사	신규	
일반적 특성	일반적 특성	자신의 삶의 상태	신규	

4. 4차년도(2020) 설문지

1) 4차년도(2020) 설문지 내용

□ 2020년 실시된 4차년도 조사 대상은 1차년도 조사에 응답한 학생 10,558명 중 삭제패널, 군입대, 사망, 원양어선 등 조사불능 패널을 제외한 9,446명임. 설문 문항은 크게 고등학교 생활, 자격증, 대학생활, 경제활동, 가정생활, 여가생활, 교육훈련, 진로계획 및 직업의

식, 일반적 특성 등으로 구성함
 ◦ 4차년도(2020) 세부 조사 내용은 아래 <표 III-11>와 같음

<표 III-11> 4차년도(2020) 조사 내용

대분류	중분류	조사 내용
대학생활	학력	• 현재 학력, 고등학교 졸업(또는 중퇴) 시기, 2018년 12월 31일 기준 다녔던(또는 다니고 있던) 학교, 2018년 12월 31일 기준 최종 학교 졸업 여부
	2018년 대학 정보 확인	• 2018년 12월 기준 소속 대학의 2차년도 학교와 동일 여부 • 2018년 12월 기준 소속 계열/학부의 2차년도 계열/학부와 동일 여부, 계열/학부 변경한 주된 이유 • 2018년 12월 기준 소속 학과/전공의 2차년도 학과/전공과 동일 여부, 학과/전공 변경한 주된 이유
	입학 여부 및 학교 정보	• 학교 유형, 학교명, 계열 또는 학부명, 학과 또는 전공명, 주간·야간·원격 여부, 학교 소재지 • 신규 입학 및 편입 여부, (편)입학 연도 및 학기
	신입생·편입생	• 입학 전형, 특별전형 유형, 수시 및 정시 입학 여부, 모집단위, 대학 선택 시 영향 준 사람 및 요인, 대학과 학과(계열, 학부, 전공) 선택 시 우선순위, 학과(계열, 학부, 전공) 선택 시 영향 준 사람 및 요인
	학기별 문항	• (1학기 문항) 학적 상태, 이수학점, 성적, 등록금, 장학금 여부, 장학금 총액 및 유형, 학자금 대출 여부, 대출 총액 및 유형, 휴학한 이유, 대학 중퇴 이유 • (2학기 문항) 학적 상태, 이수학점, 성적, 등록금, 장학금 여부, 장학금 총액 및 유형, 학자금 대출 여부, 대출 총액 및 유형, 휴학한 이유, 대학 중퇴 이유
	계절학기 및 선택교육과정	• 계절학기 이수 여부, 이수한 계절학기, 계절학기 이수 학점, 계절학기 수업료, 교직과정 이수 여부, 복수전공(이중전공·부전공·연계전공) 이수여부
	학교생활	• 대학의 시설 및 재정지원 만족도, 학교생활만족도, 수업 방법, 혼자 또는 그룹스터디 전공공부 시간, 학과(계열, 학부, 전공) 만족도, 대학 만족도
	대학의 진로 및 취·창업	• 학점 부여하는 취·창업 과목 수강 여부 및 만족도, 학점과 무관한 대학의 취·창업 서비스 경험 여부 및 만족도
	현장실습	• 학점인정 현장실습 경험 여부, 횟수, 전공과의 관련성, 참여유형, 취업 및 업무능력 도움 정도, 실습기간
	재학 중 근로	• 조교, 근로장학생, 프로젝트 참여 등의 교내 아르바이트 참여 여부, 아르바이트 개수, 한 일, 월평균 소득, 근무개월 수, 일주일 평균 근무 일수, 일주일 총 근무시간, 능력개발 도움 정도
대학입학 준비		• 대학입학 준비 경험, 사교육 유형, 사교육 월평균 비용, 사교육 부담자, 사교육 비용 중 본인(가족 포함)이 부담한 월평균 비용, 혼자 또는 사교육 하루 평균 공부시간(평일, 휴일)
교육훈련	외국어 공부	• 외국어 공부 유무, 공부한 외국어 개수, 외국어 종류, 외국어를 공부하게 된 이유 • 외국어 교육 이수 유무, 교육받은 기간, 일주일 평균 일, 하루 평균 시간, 비용 부담자, 본인(가족)이 부담한 비용, 외국어 향상 도움 정도 • 외국어 자율학습 기간, 외국어 자율학습 일주일 평균 시간 • 외국어 실력 수준 • 최근에 본공인영어능력평가시험 종류 및 점수
	임용 및 전문자격 시험, 언론사 시험 준비	• 시험 준비 유무, 준비한 시험 개수, 준비한 시험 종류 • 시험 준비를 위한 교육 이수 여부, 기간, 일주일 평균 일, 하루 평균 시간, 비용 부담자, 부담한 비용, 능력향상 도움 정도 • 시험 준비를 위한 자율학습 기간, 일주일 평균 시간
	능력 향상, 취·창업, 기타	• 공부 유무, 공부한 분야 개수, 공부한 분야, 공부한 목적 • 교육훈련 여부, 기간, 일주일 평균 일, 하루 평균 시간, 비용 부담자, 부담한 비용, 교육

대분류	중분류	조사 내용
	자격증 취득, 취미교양을 위한 공부	<ul style="list-style-type: none"> 훈련기관, 능력향상 도움 정도 교육훈련을 받지 않은 이유 자율학습 기간, 일주일 평균 시간
	해외 연수	<ul style="list-style-type: none"> 해외연수 여부, 횟수, 국가, 기간, 목적, 비용부담자, 부담한비용
자격증	자격증	<ul style="list-style-type: none"> 자격증 취득 여부, 취득한 자격증 수, 취득한 자격증명과 급수, 자격증 취득시기, 자격증 취득 목적, 취득하기 위한 준비 기간, 취득하기 위한 비용, 교육훈련기관, 취업 도움 여부, 임금상승 및 경력형성 도움 여부
구직활동	구직활동	<ul style="list-style-type: none"> 구직활동 경험 여부, 구직활동을 하지 않는 이유 직업훈련 경험/ 자격증 취득/ 취업 정보 검색/ 취업 부탁/ 학교지원서비스 이용/ 방문 취업 부탁/ 면접훈련/ 직업적성, 흥미검사/취업박람회 참여/ 구직정보 인터넷 올림/ 취업스터디 경험/ 외모관리/공모전 참여 여부·도움 정도 취업 정보 경로
	실업급여	<ul style="list-style-type: none"> 실업급여 수급 경험 여부, 총 기간, 금액, 재취업 도움 정도, 실업급여 신청 자격 여부 및 신청 여부, 자격이 있었는데 실업급여 신청하지 않은 주된 이유
일자리 지속 여부		<ul style="list-style-type: none"> 작년 조사당시 첫 번째 중요한 일자리 지속 여부 및 그만둔 시점 작년 조사당시 두 번째 중요한 일자리 지속 여부 및 그만둔 시점 작년 조사당시 세 번째 중요한 일자리 지속 여부 및 그만둔 시점
주된 일자의 특성	일자리 유무	<ul style="list-style-type: none"> 일자리 유무, 개수, 일자리 형태
	주된 일자리 : 임금 근로자	<ul style="list-style-type: none"> 취업정보 습득 경로, 취업에 도움 순위, 취업경로 근무 시작 시기, 직장명·지역·지역규모 직장 업종, 직장에서의 하는 일, 직책 또는 직위, 종사상 지위, 임시직이나 일용직으로 일하는 주된 이유 근무형태, 인턴 여부, 인턴제 유무와 기간, 근로계약기간 여부, 근로계약기간, 계약기간 후 모습, 파견·용역업체 여부 근로시간 형태, 아르바이트 확인, 직장의 분류 형태·규모, 사회보험 가입 여부 일주일 평균 근무일수, 일주일 총 근무시간, 일주일 총 정규 근무시간, 근로소득, 퇴직금, 상여금, 초과근로수당, 유급휴가, 기업연금 의 제도 혜택 여부, 직장 내 노동조합 여부, 노동조합 가입 여부 직장과 전공의 평가, 직장내 기술과 능력 수준의 평가, 직장내 교육수준의 평가, 업무 만족도 직장의 근무환경, 근무시간, 의사소통 및 인간관계, 임금, 개인의 발전 가능성, 복지후생, 직장의 안정성 만족도, 직장내 전반적인 만족도, 이직 의사 여부, 이직을 생각하는 이유, 동시일자리(부업)여부, 동시일자리(부업)의 형태
	주된 일자리 : 자영업자·고용주·특수형태근로종사자	<ul style="list-style-type: none"> 사업 동기, 사업정도 습득 경로 일을 시작한 시기, 사업체 지역, 지역규모 사업체 설명, 종업원 수 일주일 평균 근무 일수, 일주일 총 근무시간, 월평균 매출액, 월평균 소득 기본급 유무 및 월평균 기본급, 업무지시 여부, 사업체의 노동조합 여부, 노동조합 가입 여부,사업체의 사회보험 가입 여부 준비 기간·총 투자액, 대출한 투자액 규모, 정부지원 여부, 정부에서 받는 지원액 일과 전공의 평가, 일과 내 기술과 능력 수준의 평가, 일과 내 교육수준의 평가, 업무 만족도 하고 있는 일의 근무환경, 근무시간, 의사소통 및 인간관계, 소득, 개인의 발전 가능성, 안정성 만족도, 다른 일자리 찾고 있는 지 여부, 다른 일자리를 찾으려 생각하는 이유, 동시일자리(부업)여부, 동시일자리(부업)의 형태
	주된 일자리 : 무급가족종사자	<ul style="list-style-type: none"> 일을 시작한 시기, 일하는 지역, 지역규모 일자리 설명, 일자리에서 하는 일 일주일 평균 근무시간, 월평균 매출액, 종업원 수 일하는 곳의 사회보험 가입여부, 일을 하는 주된 이유 일과 전공의 평가, 일과 내 기술과 능력 수준의 평가, 일과 내 교육수준의 평가, 업무 만족도

대분류	중분류	조사 내용
		<ul style="list-style-type: none"> • 하고 있는 일의 근무환경, 근무시간, 의사소통 및 인간관계, 개인의 발전 가능성 만족도, 다른 일자리 찾고 있는 지 여부, 동시일자리(부업)여부, 동시일자리(부업)의 형태
	첫 번째 동시일자리 (부업) : 임금 근로자	<ul style="list-style-type: none"> • 취업 경로, 근무 시작 시기, 직장명·지역·지역규모 • 직장 업종, 직장에서의 하는 일, 직책 또는 직위, 종사상 지위 • 근무형태, 근로계약기간 여부, 근로계약기간, 계약기간 후 모습, 파견·용역업체 여부 • 근로시간 형태, 아르바이트 확인, 직장의 분류 형태·규모 • 일주일 평균 근무일수, 일주일 총 근무시간, 일주일 총 정규 근무시간, 근로소득, 퇴직금, 상여금, 초과근로수당, 유급휴가, 기업연금 의 제도 혜택 여부 • 직장내 전공의 평가, 직장내 내 기술과 능력 수준의 평가, 직장내 내 교육수준의 평가, 업무 만족도 • 직장을 다니는 주된 이유, 또 다른 동시일자리(부업)여부, 두 번째 동시일자리(부업)의 형태
	첫 번째 동시일자리 (부업) : 자영업자·고용주·특수형태근로종사자용 근로자	<ul style="list-style-type: none"> • 일을 시작한 시기, 사업체 지역, 지역규모 • 사업체 설명, 종업원 수 • 일주일 평균 근무 일수, 일주일 총 근무시간, 월평균 매출액, 월평균 소득 • 기본급 유무 및 월평균 기본급, 업무지시 여부, 사업체의 노동조합 여부, 노동조합 가입 여부 • 준비 기간, 총 투자액, 대출한 투자액 규모 • 일과 전공의 평가, 일과 내 기술과 능력 수준의 평가, 일과 내 교육수준의 평가, 업무 만족도 • 이 일자리를 하고 있는 주된 이유, 또 다른 동시일자리(부업)여부, 두 번째 동시일자리(부업)의 형태
	첫 번째 동시일자리 (부업) : 무급가족 종사자	<ul style="list-style-type: none"> • 일을 시작한 시기, 일하는 지역, 지역규모 • 일자리 설명, 일자리에서 하는 일 • 일주일 평균 근무시간 • 일을 하는 주된 이유, 일과 전공의 평가, 일과 내 기술과 능력 수준의 평가, 일과 내 교육수준의 평가, 업무 만족도 • 또 다른 동시일자리(부업)여부, 두 번째 동시일자리(부업)의 형태
	두 번째 동시일자리 (부업) : 임금 근로자	<ul style="list-style-type: none"> • 취업 경로, 근무 시작 시기, 직장명·지역·지역규모 • 직장 업종, 직장에서의 하는 일, 직책 또는 직위, 종사상 지위 • 근무형태, 근로계약기간 여부, 근로계약기간, 계약기간 후 모습, 파견·용역업체 여부 • 근로시간 형태, 아르바이트 확인, 직장의 분류 형태·규모 • 일주일 평균 근무일수, 일주일 총 근무시간, 일주일 총 정규 근무시간, 근로소득, 퇴직금, 상여금, 초과근로수당, 유급휴가, 기업연금 의 제도 혜택 여부 • 직장내 전공의 평가, 직장내 내 기술과 능력 수준의 평가, 직장내 내 교육수준의 평가, 업무 만족도, 직장을 다니는 주된 이유
	두 번째 동시일자리 (부업) : 자영업자·고용주·특수형태근로종사자용 근로자	<ul style="list-style-type: none"> • 일을 시작한 시기, 사업체 지역, 지역규모 • 사업체 설명, 종업원 수 • 일주일 평균 근무 일수, 일주일 총 근무시간, 월평균 매출액, 월평균 소득 • 기본급 유무 및 월평균 기본급, 업무지시 여부, 사업체의 노동조합 여부, 노동조합 가입 여부 • 준비 기간, 총 투자액, 대출한 투자액 규모 • 일과 전공의 평가, 일과 내 기술과 능력 수준의 평가, 일과 내 교육수준의 평가, 업무 만족도, 이 일자리를 하고 있는 주된 이유
	두 번째 동시일자리 (부업) : 무급가족 종사자	<ul style="list-style-type: none"> • 일을 시작한 시기, 일하는 지역, 지역규모 • 일자리 설명, 일자리에서 하는 일 • 일주일 평균 근무시간 • 일을 하는 주된 이유, 일과 전공의 평가, 일과 내 기술과 능력 수준의 평가, 일과 내 교육수준의 평가, 업무 만족도

대분류	중분류	조사 내용
취업의사 및 준비		<ul style="list-style-type: none"> • 지난 1주간 1시간 이상 수입을 목적으로 일한 경험 여부, 지난주 구직활동 여부 • 지난 1개월간 구직활동 여부, 구직활동을 하지 않은 이유, 지난주 근무가능 여부 • 학력, 능력, 전공에 맞는 일자리가 있을 시 근무 의사 여부, 일을 하지 않으려는 주된 이유, 하고 싶은 일의 종류, 희망 유보임금(월급) • 지난 1개월간 취업 준비를 위해 학원, 직업 훈련기관 등에 다닌 하루 평균 시간, 취업 준비를 위해 혼자 공부한 하루 평균 시간, 구직활동 하루 평균 시간
	경험 일자리(직장, 사업)	<ul style="list-style-type: none"> • 일자리 경험 여부·횟수, 1개월 이상 지속된 일자리 경험 여부·횟수 • 지난조사부터 지속 여부, 일을 시작한 시기, 현재 지속 여부, 일을 그만둔 시기, 일자리 설명, 일자리에서 한 일 • 종사상 지위, 일자리 형태, 근무형태 • 파견·용역업체 여부 • 근로시간 형태, 아르바이트 확인, 종업원 수 • 소득, 근무 일수, 근무시간, 일을 그만둔 주된 이유
가정생활	가정생활	<ul style="list-style-type: none"> • 자취 여부, 같이 살고 있는 가족, 지인 및 수, 거주 형태, 점유 형태, 하숙·자취·기숙사 생활비용, 본인이 부담하는 비율, 현재 주거 마련에 있어 지원 받은 비율, 거주지역, 거주지역 규모 • 혼인상태, 결혼 시기, 배우자 생년, 배우자 외국인 여부, 배우자와 동거 여부, 함께 살고 있지 않은 이유, 배우자 최종학력, 배우자의 일자리 여부, 배우자의 고용형태, 배우자의 월평균 소득, 배우자가 일을 하지 않는 주된 이유, 배우자 선택시 중요하게 고려한 점, 자녀 여부 및 자녀 수, 보육 담당자, 가정생활 전반적인 만족도
	소득 및 지출	<ul style="list-style-type: none"> • 지난 1년간 본인(결혼한 경우 배우자 포함) 월평균 소득 • 지난 1년간 본인(결혼한 경우 배우자 포함) 월평균 저축액 • 지난 1년간 본인(결혼한 경우 배우자 포함) 월평균 생활비 • 부동산의 시가 총액과 금융자산 총액, 채무 여부 및 채무 금액
	부모의 교육배경 및 경제활동 상태	<ul style="list-style-type: none"> • 아버지의 현재 수입 여부, 아버지의 고용 형태 및 월평균 소득, 아버지의 최종 학력 • 어머니의 현재 수입 여부, 어머니의 고용 형태 및 월평균 소득, 어머니의 최종 학력 • 부모님의 월평균 부동산 임대소득이나 금융소득
여가생활		<ul style="list-style-type: none"> • 하루 평균 여가시간, 여가활동 종류 및 빈도 • (독서) 독서 경험 여부, 월평균 독서량, 독서 분야, 독서형태 • (용돈) 월평균 용돈, 용돈 사용처 • (동아리) 동아리 활동 여부, 활동하고 있는 동아리 수, 동아리 활동분야, 동아리 활동 목적, 일주일 평균 동아리 활동 시간, 동아리 활동 형태 • 해외여행 경험 여부
진로 및 직업의식		<ul style="list-style-type: none"> • 미래직업 결정 여부 및 직업명, 직업에 대한 인지도, 미래 직업을 결정하지 못한 이유 • 직업을 가지는 가장 중요한 이유, 직업선택 요인, 직업생활에서 성공하기 위해 중요한 것, 인생을 사는 데 중요한 것 두 가지 • 다문화 수용성, 자신에 대한 평가
군복무		<ul style="list-style-type: none"> • 군 입대 경험 및 계획, 군 입대 시기, 군 전역 시기, 병역 종류, 전역 당시 계급, 군복무 경험의 미래 도움 정도, 군에서 한 일과 현재 하고 있는 일, 전공과의 관련 정도, 군 생활이 능력개발, 체력 및 건강, 대인관계 및 의사소통, 리더십, 인내심의 도움 정도, 부대의 자기계발 프로그램 여부
기획 문항(취업선호도)		<ul style="list-style-type: none"> • 취업선호도 관련 16개 문항
일반적 특성		<ul style="list-style-type: none"> • 건강 상태, 일주일 평균 운동시간, 일주일 평균수면시간, 아침식사 여부, 흡연 여부 및 흡연량, 음주 여부 및 음주 빈도 • 행복한 정도 • 신장, 체중

2) 4차년도(2020) 설문지 변경 내역

□ 한국교육고용패널조사Ⅱ 4차년도(2020)는 3차년도(2019) 조사 대상이었던 “학생”을 대상

으로 조사를 실시하였으며, 설문문항 개발은 4차년도(2020) 설문지를 기반으로 문항을 수정·보완하는 방향으로 진행함.

- 4차년도(2020) 조사는 패널 대부분이 고등학교를 졸업한 성인으로 성인 설문지를 중점적으로 검토, 보완하였으며, 남아있던 고등학교 유급자의 졸업을 고려하여 고등학교 관련 설문 문항을 전체 삭제함.

<표 III-12> 설문지 수정 내역 - 2019년(한국교육고용패널Ⅱ 3차년도) 설문지와 비교

대분류	중분류	문항 내용	변경 유형	수정 내용
학력	학력	최종 학교	수정	'최종 학교 졸업 여부' 문항을 삭제하고 그 내용을 '최종 학교' 문항에 내용을 추가함
		최종 학교 졸업 여부	삭제	
고등학교 생활	-	-	삭제	
대학생활	2019년 대학 정보 확인	3차년도 비교 변동사항 유무	신규	
주된 일자리의 특성	주된 일자리 : 임금근로자	근무형태	수정	기존 '정규직', '비정규직'의 응답에서 '정규직(풀타임)', '정규직(파트타임)', '비정규직(풀타임)', '비정규직(파트타임)'으로 변경
	첫 번째 동시일자리 (부업) : 임금근로자	근무형태	수정	기존 '정규직', '비정규직'의 응답에서 '정규직(풀타임)', '정규직(파트타임)', '비정규직(풀타임)', '비정규직(파트타임)'으로 변경
	두 번째 동시일자리 (부업) : 임금근로자	근무형태	수정	기존 '정규직', '비정규직'의 응답에서 '정규직(풀타임)', '정규직(파트타임)', '비정규직(풀타임)', '비정규직(파트타임)'으로 변경
경험 일자리 (직장, 사업)	-	근무형태	수정	기존 '정규직', '비정규직'의 응답에서 '정규직(풀타임)', '정규직(파트타임)', '비정규직(풀타임)', '비정규직(파트타임)'으로 변경
진로 및 직업의식	-	자신에 대한 질문	수정	'6) 내가 괜찮은 사람이라고 생각한다' 응답 추가
기획문항	경제의식	-	삭제	
	성격검사	-	삭제	
	취업선호도	-	신규	

5. 5차년도(2021) 설문지

1) 5차년도(2021) 설문지 내용

□ 2021년 실시된 5차년도 조사대상은 1차년도 조사에 응답한 학생 10,558명 중 삭제패널, 군입대, 사망, 원양어선 승선 등 조사불능 패널을 제외한 8,976명임.

◦ 4차년도 이후 추적 실패 및 조사 거절자들의 패널 삭제로 인해 유효표본이 감소함.

◦ 5차년도(2021) 세부 조사 내용은 아래 <표 III-13>와 같음

<표 III-13> 5차년도(2021) 조사 내용

대분류	중분류	조사 내용
대학생활	학력	• 현재 학력, 고등학교 졸업(또는 중퇴) 시기, 2019년 12월 31일 기준 다녔던(또는 다니고 있는) 학교, 2019년 12월 31일 기준 최종 학교 졸업 여부, 대학 졸업
	2019년 대학 정보 확인	• 2019년 12월 기준 소속 대학의 2차년도 학교와 동일 여부 • 2019년 12월 기준 소속 계열/학부의 2차년도 계열/학부와 동일 여부, 계열/학부 변경 주된 이유 • 2018년 12월 기준 소속 학과/전공의 2차년도 학과/전공과 동일 여부, 학과/전공 변경 주된 이유
	입학 여부 및 학교 정보	• 학교 유형, 학교명, 계열 또는 학부명, 학과 또는 전공명, 주간·야간·원격 여부, 학교 소재지 • 신규 입학 및 편입 여부, (편)입학 연도 및 학기
	신입생·편입생	• 입학 전형, 특별전형 유형, 수시 및 정시 입학 여부, 모집단위, 대학 선택 시 영향 준 사람 및 요인, 대학과 학과(계열, 학부, 전공) 선택 시 우선순위, 학과(계열, 학부, 전공) 선택 시 영향 준 사람 및 요인
	학기별 문항	• (1학기 문항) 학적 상태, 이수 학점, 성적, 등록금, 장학금 여부, 장학금 총액 및 유형, 학자금 대출 여부, 대출 총액 및 유형, 휴학한 이유, 대학 중퇴 이유 • (2학기 문항) 학적 상태, 이수 학점, 성적, 등록금, 장학금 여부, 장학금 총액 및 유형, 학자금 대출 여부, 대출 총액 및 유형, 휴학한 이유, 대학 중퇴 이유
	계절학기 및 선택교육과정	• 계절학기 이수 여부, 이수한 계절학기, 계절학기 이수 학점, 계절학기 수업료, 교직과정 이수 여부, 복수전공(이중전공·부전공·연계전공) 이수 여부
	학교생활	• 대학의 시설 및 재정지원 만족도, 학교생활 만족도, 수업 방법, 혼자 또는 그룹스터디 전공공부 시간, 학과(계열, 학부, 전공) 만족도, 대학 만족도
	대학의 진로 및 취·창업	• 학점 부여하는 취·창업 과목 수강 여부 및 만족도, 학점과 무관한 대학의 취·창업 서비스 경험 여부 및 만족도
	현장실습	• 학점인정 현장실습 경험 여부, 횟수, 전공과의 관련성, 참여유형, 취업 및 업무능력 도움 정도, 실습기간
	재학 중 근로	• 조교, 근로장학생, 프로젝트 참여 등의 교내 아르바이트 참여 여부, 아르바이트 개수, 한 일, 월평균 소득, 근무개월 수, 일주일 평균 근무일수, 일주일 총 근무시간, 능력개발 도움 정도
	학부 경험	• 학부 이수 학점, 학부 졸업 성적, 대학원 진학 여부, 대학원 희망 전공
	대학 입학 준비	• 대학 입학 준비 경험, 사교육 유형, 사교육 월평균 비용, 사교육 부담자, 사교육 비용 중 본인(가족 포함)이 부담한 월평균 비용
교육훈련	외국어 공부	• 외국어 공부 유무, 공부한 외국어 개수, 외국어 종류, 외국어를 공부하게 된 이유 • 외국어 교육 이수 유무, 일주일 평균 일, 하루 평균 시간, 비용 부담자, 외국어 향상 도움 정도

대분류	중분류	조사 내용
		<ul style="list-style-type: none"> • 외국어 자율학습 기간 • 외국어 실력 수준 • 최근에 본 공인영어능력평가 시험 종류 및 점수
	임용 및 전문자격 시험, 언론사 시험 준비	<ul style="list-style-type: none"> • 시험 준비 유무, 준비한 시험 개수, 준비한 시험 종류 • 시험 준비를 위한 교육 이수 여부, 일주일 평균 일, 하루 평균 시간, 비용 부담자, 능력 향상 도움 정도
	평생·직업교 육	<ul style="list-style-type: none"> • 공부 유무, 공부한 분야 개수, 공부한 분야, 공부한 목적 • 일주일 평균 일, 하루 평균 시간, 비용 부담자, 교육훈련기관, 능력 향상 도움 정도
	해외 연수	<ul style="list-style-type: none"> • 해외 연수 여부, 횟수, 국가, 기간, 목적, 비용 부담자, 부담 비용
자격증	자격증	<ul style="list-style-type: none"> • 자격증 취득 여부, 취득한 자격증 수, 취득한 자격증명과 급수, 자격증 취득 시기, 자격증 취득 목적, 취득하기 위한 준비 기간, 취득하기 위한 비용, 교육훈련기관, 취업 도움 여부, 임금상승 및 경력형성 도움 여부
구직활동	구직활동	<ul style="list-style-type: none"> • 구직활동 경험 여부, 구직활동을 하지 않는 이유 • 직업훈련 경험, 자격증 취득, 취업 정보 검색, 취업 부탁, 학교지원서비스 이용, 방문 취업 부탁, 면접훈련, 직업적성, 흥미검사, 취업박람회 참여, 구직정보 인터넷 올림, 취업스터디 경험, 외모관리, 공모전 참여 여부·도움 정도 • 취업 정보 습득 경로
	실업급여	<ul style="list-style-type: none"> • 실업급여 수급 경험 여부, 총 기간, 금액, 재취업 도움 정도, 실업급여 신청 자격 여부 및 신청 여부, 자격이 있었는데 실업급여 신청하지 않은 주된 이유
일자리 지속 여부		<ul style="list-style-type: none"> • 작년 조사 당시 첫 번째 중요한 일자리 지속 여부 및 그만둔 시점 • 작년 조사 당시 두 번째 중요한 일자리 지속 여부 및 그만둔 시점 • 작년 조사 당시 세 번째 중요한 일자리 지속 여부 및 그만둔 시점
주된 일자리 특성	일자리 유무	<ul style="list-style-type: none"> • 일자리 유무, 개수, 일자리 형태
	주된 일자리 : 임금 근로자	<ul style="list-style-type: none"> • 취업 정보 습득 경로, 취업에 도움 순위, 취업 경로 • 근무 시작 시기, 직장명·지역·지역규모 • 직장 업종, 직장에서 하는 일, 직책 또는 직위, 종사상 지위, 임시직이나 일용직으로 일하는 주된 이유 • 근무 형태, 인턴 여부, 인턴제 유무와 기간, 근로계약 여부, 근로계약 기간, 계약 기간 후 모습, 파견·용역업체 여부 • 근로시간 형태, 아르바이트 확인, 직장의 분류 형태·규모, 사회보험 가입 여부 • 일주일 평균 근무일수, 일주일 총 근무시간, 일주일 총 정규 근무시간, 근로소득, 퇴직금, 상여금, 초과근로수당, 유급휴가, 기업연금 제도 혜택 여부, 직장 내 노동조합 유무, 노동조합 가입 여부 • 직장내 전공 평가, 직장내 내 기술과 능력 수준 평가, 직장내 내 교육수준 평가, 업무 만족도 • 직장의 근무환경, 근무시간, 의사소통 및 인간관계, 임금, 개인의 발전 가능성, 복지후생, 직장의 안정성 만족도, 직장 내 전반적인 만족도, 이직 의사 여부, 이직을 생각하는 이유, 동시일자리(부업) 여부, 동시일자리(부업)의 형태
	주된 일자리: 자영업자·고 용주· 특수형태근로 종사자	<ul style="list-style-type: none"> • 사업 동기, 사업정보 습득 경로 • 일을 시작한 시기, 사업체 지역, 지역규모 • 사업체 설명, 종업원 수 • 일주일 평균 근무일수, 일주일 총 근무시간, 월평균 매출액, 월평균 소득 • 기본급 유무 및 월평균 기본급, 업무지시 여부, 사업체의 노동조합 여부, 노동조합 가입 여부, 사업체의 사회보험 가입 여부 • 준비 기간·총 투자액, 대출한 투자액 규모, 정부지원 여부, 정부에서 받는 지원액 • 일과 전공 평가, 일과 내 기술과 능력 수준 평가, 일과 내 교육수준 평가, 업무 만족도 • 하고 있는 일의 근무환경, 근무시간, 의사소통 및 인간관계, 소득, 개인의 발전 가능성, 안정성, 만족도, 다른 일자리 찾고 있는지 여부, 다른 일자리를 찾으려 생각하는 이유, 동시일자리(부업) 여부, 동시일자리(부업)의 형태

대분류	중분류	조사 내용
	주된 일자리 : 무급가족 종사자	<ul style="list-style-type: none"> • 일을 시작한 시기, 일하는 지역, 지역규모 • 일자리 설명, 일자리에서 하는 일 • 일주일 평균 근무시간, 월평균 매출액, 종업원 수 • 일하는 곳의 사회보험 가입 여부, 일을 하는 주된 이유 • 일과 전공 평가, 일과 내 기술과 능력 수준 평가, 일과 내 교육수준 평가, 업무 만족도 • 하고 있는 일의 근무환경, 근무시간, 의사소통 및 인간관계, 개인의 발전 가능성 만족도, 다른 일자리 찾고 있는지 여부, 동시일자리(부업) 여부, 동시일자리(부업)의 형태
	첫 번째 동시일자리 (부업): 임금 근로자	<ul style="list-style-type: none"> • 취업 경로, 근무 시작 시기, 직장명·지역·지역규모 • 직장 업종, 직장에서 하는 일, 직책 또는 직위, 종사상 지위 • 근무 형태, 근로계약 여부, 근로계약 기간, 계약 기간 후 모습, 파견·용역업체 여부 • 근로시간 형태, 아르바이트 확인, 직장의 분류 형태·규모 • 일주일 평균 근무일수, 일주일 총 근무시간, 일주일 총 정규 근무시간, 근로소득, 퇴직금, 상여금, 초과근로수당, 유급휴가, 기업연금 제도 혜택 여부 • 직장내 전공 평가, 직장내 내 기술과 능력 수준 평가, 직장내 내 교육수준 평가, 업무 만족도 • 직장을 다니는 주된 이유, 또 다른 동시일자리(부업) 여부, 두 번째 동시일자리(부업)의 형태
	첫 번째 동시일자리 (부업): 자영업자·고 용주· 특수형태근로 종사자	<ul style="list-style-type: none"> • 일을 시작한 시기, 사업체 지역, 지역규모 • 사업체 설명, 종업원 수 • 일주일 평균 근무일수, 일주일 총 근무시간, 월평균 매출액, 월평균 소득 • 기본급 유무 및 월평균 기본급, 업무지시 여부, 사업체의 노동조합 유무, 노동조합 가입 여부 • 준비 기간, 총 투자액, 대출한 투자액 규모 • 일과 전공 평가, 일과 내 기술과 능력 수준 평가, 일과 내 교육수준 평가, 업무 만족도 • 이 일을 하고 있는 주된 이유, 또 다른 동시일자리(부업) 여부, 두 번째 동시일자리(부업)의 형태
	첫 번째 동시일자리 (부업): 무급가족 종사자	<ul style="list-style-type: none"> • 일을 시작한 시기, 일하는 지역, 지역규모 • 일자리 설명, 일자리에서 하는 일 • 일주일 평균 근무시간 • 일을 하는 주된 이유, 일과 전공 평가, 일과 내 기술과 능력 수준 평가, 일과 내 교육수준 평가, 업무 만족도 • 또 다른 동시일자리(부업) 여부, 두 번째 동시일자리(부업)의 형태
	두 번째 동시일자리 (부업): 임금 근로자	<ul style="list-style-type: none"> • 취업 경로, 근무 시작 시기, 직장명·지역·지역규모 • 직장 업종, 직장에서 하는 일, 직책 또는 직위, 종사상 지위 • 근무 형태, 근로계약 여부, 근로계약 기간, 계약 기간 후 모습, 파견·용역업체 여부 • 근로시간 형태, 아르바이트 확인, 직장의 분류 형태·규모 • 일주일 평균 근무일수, 일주일 총 근무시간, 일주일 총 정규 근무시간, 근로소득, 퇴직금, 상여금, 초과근로수당, 유급휴가, 기업연금 제도 혜택 여부 • 직장내 전공 평가, 직장내 내 기술과 능력 수준 평가, 직장내 내 교육수준 평가, 업무 만족도, 직장을 다니는 주된 이유
	두 번째 동시일자리 (부업): 자영업자·고 용주· 특수형태근로 종사자	<ul style="list-style-type: none"> • 일을 시작한 시기, 사업체 지역, 지역규모 • 사업체 설명, 종업원 수 • 일주일 평균 근무일수, 일주일 총 근무시간, 월평균 매출액, 월평균 소득 • 기본급 유무 및 월평균 기본급, 업무지시 여부, 사업체의 노동조합 유무, 노동조합 가입 여부 • 준비 기간, 총 투자액, 대출한 투자액 규모 • 일과 전공 평가, 일과 내 기술과 능력 수준 평가, 일과 내 교육수준 평가, 업무 만족도, 이 일을 하고 있는 주된 이유
	두 번째 동시일자리 (부업): 무급가족	<ul style="list-style-type: none"> • 일을 시작한 시기, 일하는 지역, 지역규모 • 일자리 설명, 일자리에서 하는 일 • 일주일 평균 근무시간 • 일을 하는 주된 이유, 일과 전공 평가, 일과 내 기술과 능력 수준 평가, 일과 내 교육수준

대분류	중분류	조사 내용
	종사자	평가, 업무 만족도
취업 의사 및 준비		<ul style="list-style-type: none"> • 지난 1주간 1시간 이상 수입을 목적으로 일한 경험 여부, 지난주 구직활동 여부 • 지난 1개월간 구직활동 여부, 구직활동을 하지 않은 이유, 지난주 근무가능 여부 • 학력, 능력, 전공에 맞는 일자리가 있을 시 근무 의사 여부, 일을 하지 않으려는 주된 이유, 하고 싶은 일의 종류, 희망 유보임금(월급) • 지난 1개월간 취업 준비를 위해 학원, 직업 훈련기관 등에 다닌 하루 평균 시간, 취업 준비를 위해 혼자 공부한 하루 평균 시간, 구직활동 하루 평균 시간
	경험 일자리(직장, 사업)	<ul style="list-style-type: none"> • 일자리 경험 여부·횟수, 1개월 이상 지속된 일자리 경험 유무·횟수 • 지난 조사부터 지속 여부, 일을 시작한 시기, 현재 지속 여부, 일을 그만둔 시기, 일자리 설명, 일자리에서 한 일 • 종사상 지위, 일자리 형태, 근무 형태 • 파견·용역업체 여부 • 근로시간 형태, 아르바이트 확인, 종업원 수 • 소득, 근무일수, 근무시간, 일을 그만둔 주된 이유
가정생활	가정생활	<ul style="list-style-type: none"> • 자취 여부, 같이 살고 있는 가족이나 지인 및 수, 거주 형태, 점유 형태, 하숙·자취·기숙사 생활비용, 본인이 충당하는 비율, 현재 주거 마련에 지원받은 비율, 거주지역, 거주지역 규모 • 혼인상태, 결혼 시기, 배우자 최종 학력, 배우자의 일자리 여부, 배우자의 고용형태, 배우자의 월평균 소득, 자녀 여부 및 자녀 수, 가정생활 전반적인 만족도
	소득 및 지출	<ul style="list-style-type: none"> • 지난 1년간 본인(결혼한 경우 배우자 포함) 월평균 소득 • 지난 1년간 본인(결혼한 경우 배우자 포함) 월평균 저축액 • 지난 1년간 본인(결혼한 경우 배우자 포함) 월평균 생활비 • 부동산의 시가 총액과 금융자산 총액, 채무 여부 및 채무 금액 • 주식 투자 여부
	부모의 경제활동 상태	<ul style="list-style-type: none"> • 아버지의 현재 수입 여부, 아버지의 고용형태 및 월평균 소득 • 어머니의 현재 수입 여부, 어머니의 고용형태 및 월평균 소득 • 부모님의 월평균 부동산 임대소득이나 금융소득
군복무		<ul style="list-style-type: none"> • 군입대 경험 및 계획, 군입대 시기, 군 전역 시기, 병역 종류, 전역 당시 계급, 군복무 경험의 미래 도움 정도, 군에서 한 일과 현재 하고 있는 일, 전공과의 관련 정도, 군 생활이 능력 개발, 체력 및 건강, 대인관계 및 의사소통, 리더십, 인내심의 도움 정도, 부대의 자기계발 프로그램 유무
기획문항(취업선호도)		<ul style="list-style-type: none"> • 일반적 사람 신뢰, 집단 신뢰, 기관 신뢰
일반적 특성		<ul style="list-style-type: none"> • 하루 평균 여가시간 • 한 달 용돈, 사용처 • 자아개념 • 사회적 소통, 전반적 삶 만족도, 자신의 일 가치, 사회 안전, 삶 결정 자유, 사회적 지위, 삶의 상태 • 건강 상태, 일주일 평균 운동시간, 일주일 평균 수면시간, 아침식사 여부, 흡연 여부 및 흡연량, 음주 여부 및 음주 빈도 • 행복한 정도

2) 5차년도(2021) 설문지 변경 내역

□ 한국교육고용패널조사Ⅱ 5차년도(2021) 조사는 4차년도(2020) 조사대상이었던 ‘학생’을 대상으로 실시하였으며, 설문 문항 개발은 4차년도(2020) 설문지를 기반으로 문항을 수정·보완·삭제하는 방향으로 진행함.

□ 5차년도(2021) 조사 패널은 대부분이 고등학교 졸업생 또는 전문대를 포함한 대학교 재학

생이므로, 이를 고려하여 설문 문항을 중점적으로 검토, 보완함.

- 3차년도(2019) 조사부터는 대학생, 고등학생, 취업자, 미취업자 등 패널의 유형이 이전 조사보다 더욱 다양해짐. 이로 인한 조사상의 에러를 줄이고 사용자 편의를 높이기 위해 학력 문항과 이전 조사의 입학 대학 정보 유무에 따라 유형을 구분하여 유형별로 관련 문항에 응답할 수 있는 방향으로 문항을 개발하였음.

<표 III-14> 4차년도(2020) 대비 5차년도(2021) 설문 문항 변경 내역

대분류	중분류	문항 내용	변경 유형	변경 사유
학력	학력	현재 학력	안내문구 추가	-1-1문항 삭제로 인한 안내문구 추가
		고등학교 중퇴	삭제	-패널들의 학력 변화로 지속적 조사 불필요 판단
		최종 학력	안내문구 추가	-정확한 학적 상태에서의 학력 파악을 위한 문항 및 안내문구 추가
		대학 졸업	신규	-5차년도부터 대학 졸업자 조사를 위한 문항 생성
대학 생활	1학기 문항	1학기 학적	안내문구 추가	-정확한 학적 상태 파악을 위한 안내문구 추가
	2학기 문항	2학기 학적	안내문구 추가	-정확한 학적 상태 파악을 위한 안내문구 추가
	학교생활	대학 시설 만족도	수정	-2020년 코로나19 팬데믹으로 인해 대학 시설 이용률이 저조할 것으로 판단됨에 따라 경험 여부 변수 추가
	대학의 진로 및 취·창업	졸업 후 희망 직업	수정	기존 진로 및 직업의식 문항 이동 * '미래의' -> '졸업 후' 보다 정확한 시점으로 변경 * 진로 및 직업의식 중 직업의식 문항의 5년단위 조사 결정에 따른 문항 이동
	학부 경험	학부 이수 학점	신규	-대학 졸업생의 학부생활 및 진로에 대한 조사를 위한 신규 문항 추가
		학부 졸업 성적	신규	-대학 졸업생의 학부생활 및 진로에 대한 조사를 위한 신규 문항 추가
		대학원 진학 여부	신규	-대학 졸업생의 학부생활 및 진로에 대한 조사를 위한 신규 문항 추가
		대학원 희망 전공	신규	-대학 졸업생의 학부생활 및 진로에 대한 조사를 위한 신규 문항 추가
	대학 입학 준비	대학 입학을 위해 공부한 시간	삭제	-데이터 활용률과 신뢰도가 낮아 문항 삭제
교육 훈련	외국어 공부	외국어 교육 기간	삭제	-데이터 활용률과 신뢰도가 낮아 문항 삭제
		외국어 비용 부담	삭제	-데이터 활용률과 신뢰도가 낮아 문항 삭제
		혼자서 외국어 공부한 기간	삭제	-데이터 활용률과 신뢰도가 낮아 문항 삭제
	임용 및 전문자격 시험, 언론사 시험	임용 및 전문자격 시험, 언론사 시험 공부 기간	삭제	-데이터 활용률과 신뢰도가 낮아 문항 삭제
		임용 및 전문자격 시험, 언론사 시험 비용 부담	삭제	-데이터 활용률과 신뢰도가 낮아 문항 삭제
		혼자서 임용 및 전문자격 시험, 언론사 시험 공부한 기간	삭제	-데이터 활용률과 신뢰도가 낮아 문항 삭제
	평생·직업교육	-	능력 향상, 취·창업, 기타 자격증 취득, 취미·교양 등을 위한 공부 →	-소분류 제목 변경

대분류	중분류	문항 내용	변경 유형	변경 사유
가정 생활			평생·직업 교육	
		평생·직업교육 기간	삭제	-데이터 활용률과 신뢰도가 낮아 문항 삭제
		평생·직업교육 비용 부담	삭제	-데이터 활용률과 신뢰도가 낮아 문항 삭제
		평생·직업교육 미참여 이유	삭제	-데이터 활용률과 신뢰도가 낮아 문항 삭제
		혼자서 평생·직업교육을 한 기간	삭제	-데이터 활용률과 신뢰도가 낮아 문항 삭제
	가정생활	배우자 나이	삭제	-데이터 활용률이 낮고, 민감한 정보이므로 삭제
		외국인 배우자 여부	삭제	-데이터 활용률이 낮고, 민감한 정보이므로 삭제
		배우자와 동거 여부	삭제	-데이터 활용률이 낮고, 민감한 정보이므로 삭제
		배우자와 미동거 사유	삭제	-데이터 활용률이 낮고, 민감한 정보이므로 삭제
		배우자가 일하지 않는 이유	삭제	-데이터 활용률이 낮고, 민감한 정보이므로 삭제
		배우자를 선택할 때 중요한 요인	삭제	-데이터 활용률이 낮고, 민감한 정보이므로 삭제
		자녀 보육자	삭제	-데이터 활용률이 낮고, 민감한 정보이므로 삭제
가정 생활	소득 및 지출	주식 투자 여부	신규	-최근 주식 투자에 대한 관심이 높아짐에 따라 주식 투자 여부를 파악할 수 있는 문항 추가
	부모의 경제활동 상태	-	부모의 교육배경 및 경제활동 상태 → 부모의 경제활동 상태	-문항 내용 변경으로 인한 소분류 제목 변경
		아버지 학력	삭제	-부모 최종 학력은 변동이 적고, 대학교 이후 부모의 학력은 데이터 활용률이 낮아 5년단위 조사로 수행
		어머니 학력	삭제	-부모 최종 학력은 변동이 적고, 대학교 이후 부모의 학력은 데이터 활용률이 낮아 5년단위 조사로 수행
여가 생활	여가생활	여가활동 종류 및 빈도	삭제	-문항이 현재 여가생활 환경에 적합하지 않고, 데이터 활용 및 신뢰도가 낮아 여가생활 전체 삭제
		독서 여부	삭제	-문항이 현재 여가생활 환경에 적합하지 않고, 데이터 활용 및 신뢰도가 낮아 여가생활 전체 삭제
		독서량	삭제	-문항이 현재 여가생활 환경에 적합하지 않고, 데이터 활용 및 신뢰도가 낮아 여가생활 전체 삭제
		독서 종류	삭제	-문항이 현재 여가생활 환경에 적합하지 않고, 데이터 활용 및 신뢰도가 낮아 여가생활 전체 삭제
		독서에 관한 질문	삭제	-문항이 현재 여가생활 환경에 적합하지 않고, 데이터 활용 및 신뢰도가 낮아 여가생활 전체 삭제
		동아리 활동 여부	삭제	-문항이 현재 여가생활 환경에 적합하지 않고, 데이터 활용 및 신뢰도가 낮아 여가생활 전체 삭제
		동아리 활동 개수	삭제	-문항이 현재 여가생활 환경에 적합하지 않고, 데이터 활용 및 신뢰도가 낮아 여가생활 전체 삭제
		동아리 활동 종류	삭제	-문항이 현재 여가생활 환경에 적합하지 않고, 데이터 활용 및 신뢰도가 낮아 여가생활 전체 삭제
		동아리 활동 목적	삭제	-문항이 현재 여가생활 환경에 적합하지 않고, 데이터 활용 및 신뢰도가 낮아 여가생활 전체 삭제
		동아리 활동 시간	삭제	-문항이 현재 여가생활 환경에 적합하지 않고, 데이터 활용 및 신뢰도가 낮아 여가생활 전체 삭제
		동아리 활동 유형	삭제	-문항이 현재 여가생활 환경에 적합하지 않고, 데이터 활용 및 신뢰도가 낮아 여가생활 전체 삭제

대분류	중분류	문항 내용	변경 유형	변경 사유
		해외여행 경험 여부	삭제	-문항이 현재 여가생활 환경에 적합하지 않고, 데이터 활용 및 신뢰도가 낮아 여가생활 전체 삭제
진로 및 직업의식	진로 및 직업의식	직업 파악 정도	삭제	-직업의식의 경우 변화율이 낮아 5년단위 조사로 수행
		미래 직업 미결정 이유	삭제	-직업의식의 경우 변화율이 낮아 5년단위 조사로 수행
		직업을 가지는 중요한 이유	삭제	-직업의식의 경우 변화율이 낮아 5년단위 조사로 수행
		직업을 선택하는 데 중요한 요소	삭제	-직업의식의 경우 변화율이 낮아 5년단위 조사로 수행
		직업생활에서 성공하기 위해 중요한 것	삭제	-직업의식의 경우 변화율이 낮아 5년단위 조사로 수행
		인생을 사는 데 중요한 것	삭제	-직업의식의 경우 변화율이 낮아 5년단위 조사로 수행
		다문화 감수성	삭제	-직업의식의 경우 변화율이 낮아 5년단위 조사로 수행
기획 문항	기획문항	취업선호도	삭제	-기획문항 변경(취업선호도 조사)
		일반적 사람 신뢰	신규	-2019년 사회통합실태조사(행정연구원) 신뢰 부문
		집단 신뢰	신규	-2019년 사회통합실태조사(행정연구원) 신뢰 부문
		기관 신뢰	신규	-2019년 사회통합실태조사(행정연구원) 신뢰 부문 *기관신뢰 문항 일부 수정(KEEP 연계) - 교육기관: 중등, 고등 구분 - 국제기구 추가
일반적 특성	일반적 특성	평소 여가시간	-여가생활 → 일반적 특성 이동	-분류 변경에 따른 문항 이동
		한 달 용돈	-여가생활 → 일반적 특성 이동	-분류 변경에 따른 문항 이동 -단위 만원으로 수정
		한 달 용돈 사용처	-여가생활 → 일반적 특성 이동	-분류 변경에 따른 문항 이동
		자아개념	-진로 및 직업의식 → 일반적 특성 이동	-분류 변경에 따른 문항 이동
		사회적 소통 1	신규	문항 추가 출처: 2019년 사회통합실태조사(행정연구원) 사회적 소통 부문 문항 활용(31)
		사회적 소통 2	신규	문항 추가 출처: 2019년 사회통합실태조사(행정연구원) 사회적 소통 부문 문항 활용(32)
		전반적 삶 만족도	신규	문항 추가 출처: 2019년 사회통합실태조사(행정연구원) 주관적 웰빙 및 역능성(권리부여) 부문 중 일부 문항 활용(1-4)
		자신의 일 가치	신규	문항 추가 출처: 2019년 사회통합실태조사(행정연구원) 주관적 웰빙 및 역능성(권리부여) 부문 중 일부 문항 활용(1-5)
		사회 안전	신규	문항 추가 출처: 2019년 사회통합실태조사(행정연구원) 주관적 웰빙 및 역능성(권리부여) 부문 중 일부 문항 활용(2-1)
		삶 결정 자유	신규	문항 추가 출처: 2019년 사회통합실태조사(행정연구원) 주관적 웰빙 및 역능성(권리부여) 부문 중 일부 문항 활용(3)

대분류	중분류	문항 내용	변경 유형	변경 사유
		사회적 지위	신규	문항 추가 출처: 2019년 사회통합실태조사(행정연구원) 주관적 웰빙 및 역능성(권리부여) 부문 중 일부 문항 활용(4)
		삶의 상태	수정	문항 추가 출처: 2019년 사회통합실태조사(행정연구원) 주관적 웰빙 및 역능성(권리부여) 부문 문항으로 변경
		신장	삭제	-민감한 정보이므로 삭제
		체중	삭제	-민감한 정보이므로 삭제

6. 6차년도(2022) 설문지

1) 6차년도(2022) 설문지 내용

□ 2022년 실시된 6차년도 조사대상은 1차년도 조사에 응답한 학생 10,558명 중 삭제패널, 군입대, 사망, 원양어선 승선 등 조사불능 패널을 제외한 8,575명임.

◦ 6차년도(2022) 세부 조사 내용은 아래 <표 III-15>와 같음

<표 III-15> 6차년도(2022) 조사 내용

대분류	중분류	조사 내용
대학생활	학력	• 현재 학력, 고등학교 졸업(또는 중퇴) 시기, 2021년 12월 31일 기준 다녔던(또는 다니고 있는) 학교, 2021년 12월 31일 기준 최종 학교 졸업 여부, 졸업 시기 변동 여부, 대학 졸업, 학점은행제·평생교육원·독학학위제 학위 취득 여부
	2021년 대학 정보 확인	• 2021년 12월 기준 소속 대학의 5차년도 학교와 동일 여부 • 2021년 12월 기준 소속 계열/학부의 5차년도 계열/학부와 동일 여부, 계열/학부 변경 주된 이유 • 2011년 12월 기준 소속 학과/전공의 5차년도 학과/전공과 동일 여부, 학과/전공 변경 주된 이유
	입학 여부 및 학교 정보	• 학교 유형, 학교명, 계열 또는 학부명, 학과 또는 전공명, 주간·야간·원격 여부, 학교 소재지 • 신규 입학 및 편입 여부, (편)입학 연도 및 학기
	신입생·편입생	• 입학전형, 특별전형 유형, 수시 및 정시 입학 여부, 모집단위, 대학 선택 시 영향 준 사람 및 요인, 대학과 학과(계열, 학부, 전공) 선택 시 우선순위, 학과(계열, 학부, 전공) 선택 시 영향 준 사람 및 요인
	학기별 문항	• (1학기 문항) 학적상태, 이수학점, 성적, 등록금, 장학금 여부, 장학금 총액 및 유형, 학자금 대출 여부, 대출 총액 및 유형, 휴학한 이유, 대학 중퇴 이유 • (2학기 문항) 학적상태, 이수학점, 성적, 등록금, 장학금 여부, 장학금 총액 및 유형, 학자금 대출 여부, 대출 총액 및 유형, 휴학한 이유, 대학 중퇴 이유
	계절학기 및 선택교육 과정	• 계절학기 이수 여부, 이수한 계절학기, 계절학기 이수학점, 계절학기 수업료, 교직과정 이수 여부, 복수전공(이중전공·부전공·연계전공) 이수 여부
	학교생활	• 대학의 시설 및 재정지원 만족도, 학교생활 만족도, 수업 방법, 혼자 또는 그룹 스터디 전공 공부 시간, 학과(계열, 학부, 전공) 만족도, 대학 만족도
	대학의 진로	• 학점 부여하는 취창업 과목 수강 여부 및 만족도, 학점과 무관한 대학의 취창업 서비스 경

대분류	중분류	조사 내용
	및 취창업	협 여부 및 만족도
	현장실습	• 학점인정 현장실습 경험 여부, 횟수, 전공과의 관련성, 참여유형, 취업 및 업무능력 도움 정도, 실습기간
	재학 중 근로	• 조교, 근로장학생, 프로젝트 참여 등의 교내 아르바이트 참여 여부, 아르바이트 개수, 한 일, 월평균 소득, 근무 개월 수, 일주일 평균 근무일수, 일주일 총 근무시간, 능력개발 도움 정도
	학부 경험	• 학부 이수학점, 학부 졸업 성적, 대학원 진학 여부, 대학원 희망 전공, 대학 재정지원사업 참여 여부
	대학 입학 준비	• 대학 입학 준비 경험, 사교육 유형, 사교육 월평균 비용, 사교육 부담자, 사교육 비용 중 본인(가족 포함)이 부담한 월평균 비용
대학원 생활	입학 여부 및 학교 정보	• 대학원 유형, 대학원 과정, 대학원 학교 및 학과명, 대학원 소재지, 대학원 입학 학기
	신입생	• 대학원 진학 목적, 대학원 선택 기준, 학부 전공 일치 여부
	1학기	• 대학원 1학기 학적상태, 대학원 1학기 수학 형태, 대학원 1학기 이수학점, 대학원 1학기 평점, 대학원, 1학기 등록금, 대학원 1학기 등록금 출처, 1학기 휴학한 이유, 1학기 중퇴한 이유
	2학기	• 대학원 2학기 학적상태, 대학원 2학기 수학 형태, 대학원 2학기 이수학점, 대학원 2학기 평점, 대학원 2학기 등록금, 대학원 2학기 등록금 출처, 2학기 휴학한 이유, 2학기 중퇴한 이유
	학교생활	• 대학원 생활, 대학원 생활의 어려움 I, 대학원 생활의 어려움 II
	연구활동	• BK21 FOUR 사업 참여 여부, BK21 FOUR 사업 지원 여부, 연구과제 참여 여부, 1개월 이상 연구과제 참여 여부, 연구과제 발주처, 연구과제 총연구 기간, 연구과제 수행 기간, 연구과제를 통한 월평균 소득, 연구과제 참여 경험 I, 연구과제 참여 경험 II, 연구성과
	교내 근로경험	• 교내 근로경험, 교내 근로경험 개수, 교내 근로경험 종류, 교내 근로경험 월평균 소득, 교내 근로경험 기간, 교내 근로경험 능력개발 도움 정도, 학업, 연구활동 지장 여부
교육훈련	외국어 공부	• 외국어 공부 유무, 공부한 외국어 개수, 외국어 종류, 외국어를 공부하게 된 이유 • 외국어 교육 이수 유무, 일주일 평균 일, 하루 평균 시간, 비용 부담자, 외국어 향상 도움 정도 • 외국어 자율학습 기간 • 외국어 실력 수준 • 최근에 본 공인영어능력평가 시험 종류 및 점수
	임용 및 전문자격 시험, 언론사 시험 준비	• 시험 준비 유무, 준비한 시험 개수, 준비한 시험 종류 • 시험 준비를 위한 교육 이수 여부, 일주일 평균 일, 하루 평균 시간, 비용 부담자, 능력 향상 도움 정도
	평생·직업 교육	• 공부 유무, 공부한 분야 개수, 공부한 분야, 공부한 목적 • 일주일 평균 일, 하루 평균 시간, 비용 부담자, 교육훈련기관, 능력 향상 도움 정도
	해외 연수	• 해외 연수 여부, 횟수, 국가, 기간, 목적, 비용 부담자, 부담 비용
자격증	자격증	• 자격증 취득 여부, 취득한 자격증 수, 취득한 자격증명과 급수, 자격증 취득 시기, 자격증 취득 목적, 취득하기 위한 준비 기간, 취득하기 위한 비용, 교육훈련기관, 취업 도움 여부, 임금상승 및 경력형성 도움 여부
구직활동	구직활동	• 구직활동 경험 여부, 구직활동을 하지 않는 이유 • 직업훈련 경험, 자격증 취득, 취업 정보 검색, 취업 부탁, 학교지원 서비스 이용, 방문 취업 부탁, 면접훈련, 직업적성, 흥미검사, 취업박람회 참여, 구직정보 인터넷 올림, 취업스터디 경험, 외모관리, 공모전 참여 여부·도움 정도

대분류	중분류	조사 내용
		• 취업 정보 습득 경로
	실업급여	• 실업급여 수급 경험 여부, 총기간, 금액, 재취업 도움 정도, 실업급여 신청 자격 여부 및 신청 여부, 자격이 있었는데 실업급여 신청하지 않은 주된 이유
일자리 지속 여부		• 작년 조사 당시 첫 번째 중요한 일자리 지속 여부 및 그만둔 시점 • 작년 조사 당시 두 번째 중요한 일자리 지속 여부 및 그만둔 시점 • 작년 조사 당시 세 번째 중요한 일자리 지속 여부 및 그만둔 시점
주된 일자의 특성	일자리 유무	• 일자리 유무, 개수, 일자리 형태
	주된 일자리 : 임금 근로자	• 취업 정보 습득 경로, 취업에 도움 순위, 취업 경로 • 근무 시작 시기, 직장명·지역·지역규모 • 직장 업종, 직장에서 하는 일, 직책 또는 직위, 종사상 지위, 임시직이나 일용직으로 일하는 주된 이유 • 근무 형태, 인턴 여부, 인턴제 유무와 기간, 근로계약 여부, 근로계약 기간, 계약 기간 후 모습, 파견·용역업체 여부 • 근로시간 형태, 아르바이트 확인, 직장의 분류 형태·규모, 사회보험 가입 여부
		• 일주일 평균 근무일수, 일주일 총 근무시간, 일주일 총 정규 근무시간, 근로소득, 퇴직금, 상여금, 초과근로수당, 유급휴가, 기업연금 제도 혜택 여부, 직장 내 노동조합 유무, 노동조합 가입 여부 • 직장내 전공 평가, 직장내 내 기술과 능력 수준 평가, 직장내 내 교육수준 평가, 업무 만족도 • 직장의 근무환경, 근무시간, 의사소통 및 인간관계, 임금, 개인의 발전 가능성, 복지후생, 직장의 안정성 만족도, 직장 내 전반적인 만족도, 이직 의사 여부, 이직을 생각하는 이유, 동시일자리(부업) 여부, 동시일자리(부업)의 형태
	주된 일자리: 자영업자·고용주·특수형태근로종사자	• 사업 동기, 사업정보 습득 경로 • 일을 시작한 시기, 사업체 지역, 지역규모 • 사업체 설명, 종업원 수 • 일주일 평균 근무일수, 일주일 총 근무시간, 월평균 매출액, 월평균 소득 • 기본급 유무 및 월평균 기본급, 업무지시 여부, 사업체의 노동조합 여부, 노동조합 가입 여부, 사업체의 사회보험 가입 여부 • 준비기간·총 투자액, 대출한 투자액 규모, 정부지원 여부, 정부에서 받는 지원액 • 일과 전공 평가, 일과 내 기술과 능력 수준 평가, 일과 내 교육수준 평가, 업무 만족도 • 하고 있는 일의 근무환경, 근무시간, 의사소통 및 인간관계, 소득, 개인의 발전 가능성, 안정성, 만족도, 다른 일자리 찾고 있는지 여부, 다른 일자리를 찾으려 생각하는 이유, 동시일자리(부업) 여부, 동시일자리(부업)의 형태
주된 일자의 특성	주된 일자리 : 무급가족종사자	• 일을 시작한 시기, 일하는 지역, 지역규모 • 일자리 설명, 일자리에서 하는 일 • 일주일 평균 근무시간, 월평균 매출액, 종업원 수 • 일하는 곳의 사회보험 가입 여부, 일을 하는 주된 이유 • 일과 전공 평가, 일과 내 기술과 능력 수준 평가, 일과 내 교육수준 평가, 업무 만족도 • 하고 있는 일의 근무환경, 근무시간, 의사소통 및 인간관계, 개인의 발전 가능성 만족도, 다른 일자리 찾고 있는지 여부, 동시일자리(부업) 여부, 동시일자리(부업)의 형태
	첫 번째 동시일자리(부업): 임금 근로자	• 취업 경로, 근무 시작 시기, 직장명·지역·지역규모 • 직장 업종, 직장에서 하는 일, 직책 또는 직위, 종사상 지위 • 근무 형태, 근로계약 여부, 근로계약 기간, 계약기간 후 모습, 파견·용역업체 여부
		• 근로시간 형태, 아르바이트 확인, 직장의 분류 형태·규모 • 일주일 평균 근무일수, 일주일 총 근무시간, 일주일 총 정규 근무시간, 근로소득, 퇴직금, 상여금, 초과근로수당, 유급휴가, 기업연금 제도 혜택 여부 • 직장내 전공 평가, 직장내 내 기술과 능력 수준 평가, 직장내 내 교육수준 평가, 업무 만족도 • 직장을 다니는 주된 이유, 또 다른 동시일자리(부업) 여부, 두 번째 동시일자리(부업)의 형

대분류	중분류	조사 내용
		태
	첫 번째 동시일자리 (부업): 자영업자·고용주·특수형태근로종사자	<ul style="list-style-type: none"> • 일을 시작한 시기, 사업체 지역, 지역규모 • 사업체 설명, 종업원 수 • 일주일 평균 근무일수, 일주일 총 근무시간, 월평균 매출액, 월평균 소득 • 기본급 유무 및 월평균 기본급, 업무지시 여부, 사업체의 노동조합 유무, 노동조합 가입 여부 • 준비 기간, 총 투자액, 대출한 투자액 규모 • 일과 전공 평가, 일과 내 기술과 능력 수준 평가, 일과 내 교육수준 평가, 업무 만족도 • 이 일을 하고 있는 주된 이유, 또 다른 동시일자리(부업) 여부, 두 번째 동시일자리(부업)의 형태
	첫 번째 동시일자리 (부업): 무급가족종사자	<ul style="list-style-type: none"> • 일을 시작한 시기, 일하는 지역, 지역규모 • 일자리 설명, 일자리에서 하는 일 • 일주일 평균 근무시간 • 일을 하는 주된 이유, 일과 전공 평가, 일과 내 기술과 능력 수준 평가, 일과 내 교육수준 평가, 업무 만족도 • 또 다른 동시일자리(부업) 여부, 두 번째 동시일자리(부업)의 형태
주된 일자리의 특성	두 번째 동시일자리 (부업): 임금근로자	<ul style="list-style-type: none"> • 취업 경로, 근무 시작 시기, 직장명·지역·지역규모 • 직장 업종, 직장에서 하는 일, 직책 또는 직위, 종사상 지위 • 근무 형태, 근로계약 여부, 근로계약 기간, 계약기간 후 모습, 파견·용역업체 여부 • 근로시간 형태, 아르바이트 확인, 직장의 분류 형태·규모 • 일주일 평균 근무일수, 일주일 총 근무시간, 일주일 총 정규 근무시간, 근로소득, 퇴직금, 상여금, 초과근로수당, 유급휴가, 기업연금 제도 혜택 여부 • 직장내 전공 평가, 직장내 기술과 능력 수준 평가, 직장내 교육수준 평가, 업무 만족도, 직장을 다니는 주된 이유
	두 번째 동시일자리 (부업): 자영업자·고용주·특수형태근로종사자	<ul style="list-style-type: none"> • 일을 시작한 시기, 사업체 지역, 지역규모 • 사업체 설명, 종업원 수 • 일주일 평균 근무일수, 일주일 총 근무시간, 월평균 매출액, 월평균 소득 • 기본급 유무 및 월평균 기본급, 업무지시 여부, 사업체의 노동조합 유무, 노동조합 가입 여부 • 준비 기간, 총 투자액, 대출한 투자액 규모 • 일과 전공 평가, 일과 내 기술과 능력 수준 평가, 일과 내 교육수준 평가, 업무 만족도, 이 일을 하고 있는 주된 이유
	두 번째 동시일자리 (부업): 무급가족종사자	<ul style="list-style-type: none"> • 일을 시작한 시기, 일하는 지역, 지역규모 • 일자리 설명, 일자리에서 하는 일 • 일주일 평균 근무시간 • 일을 하는 주된 이유, 일과 전공 평가, 일과 내 기술과 능력 수준 평가, 일과 내 교육수준 평가, 업무 만족도
취업 의사 및 준비		<ul style="list-style-type: none"> • 지난 1주간 1시간 이상 수입을 목적으로 일한 경험 여부, 지난주 구직활동 여부 • 지난 1개월간 구직활동 여부, 구직활동을 하지 않은 이유, 지난주 근무 가능 여부 • 학력, 능력, 전공에 맞는 일자리가 있을 시 근무 의사 여부, 일을 하지 않으려는 주된 이유, 하고 싶은 일의 종류, 희망 유보임금(월급) • 지난 1개월간 취업 준비를 위해 학원, 직업 훈련기관 등에 다닌 하루 평균 시간, 취업 준비를 위해 혼자 공부한 하루 평균 시간, 구직활동 하루 평균 시간
경험 일자리(직장, 사업)		<ul style="list-style-type: none"> • 일자리 경험 여부·횟수, 1개월 이상 지속된 일자리 경험 유무·횟수 • 지난 조사부터 지속 여부, 일을 시작한 시기, 현재 지속 여부, 일을 그만둔 시기, 일자리 설명, 일자리에서 한 일 • 종사상 지위, 일자리 형태, 근무 형태 • 파견·용역업체 여부 • 근로시간 형태, 아르바이트 확인, 종업원 수 • 소득, 근무일수, 근무시간, 일을 그만둔 주된 이유

대분류	중분류	조사 내용
가정생활	가정생활	<ul style="list-style-type: none"> • 자취 여부, 같이 살고 있는 가족이나 지인 및 수, 거주 형태, 점유 형태, 하숙·자취·기숙사 생활비용, 본인이 부담하는 비율, 현재 주거 마련에 지원받은 비율, 거주지역, 거주지역 규모 • 혼인상태, 결혼 시기, 배우자 최종학력, 배우자의 일자리 여부, 배우자의 고용형태, 배우자의 월평균 소득, 자녀 여부 및 자녀 수, 가정생활 전반적인 만족도
	소득 및 지출	<ul style="list-style-type: none"> • 지난 1년간 본인(결혼한 경우 배우자 포함) 월평균 소득 • 지난 1년간 본인(결혼한 경우 배우자 포함) 월평균 저축액 • 지난 1년간 본인(결혼한 경우 배우자 포함) 월평균 생활비 • 부동산의 시가 총액과 금융자산 총액, 채무 여부 및 채무 금액 • 주식 투자 여부
	부모의 경제활동 상태	<ul style="list-style-type: none"> • 아버지의 현재 수입 여부, 아버지의 고용형태 및 월평균 소득 • 어머니의 현재 수입 여부, 어머니의 고용형태 및 월평균 소득 • 부모님의 월평균 부동산 임대소득이나 금융소득
군복무		<ul style="list-style-type: none"> • 군입대 경험 및 계획, 군입대 시기, 군 전역 시기, 병역 종류, 전역 당시 계급, 군복무 경험의 미래 도움 정도, 군에서 한 일과 현재 하고 있는 일, 전공과의 관련 정도, 군 생활이 능력 개발, 체력 및 건강, 대인관계 및 의사소통, 리더십, 인내심의 도움 정도, 부대의 자기개발 프로그램 유무
기획문항(취업선호도)		<ul style="list-style-type: none"> • 일반적 사람 신뢰, 집단 신뢰, 기관 신뢰, 정치적 견해, 사회적 견해, 코로나19 인식, 코로나19 생활 변화
일반적 특성		<ul style="list-style-type: none"> • 하루 평균 여가시간 • 한 달 용돈, 사용처 • 자아개념 • 사회적 소통, 전반적 삶 만족도, 자신의 일 가치, 사회 안전, 삶 결정 자유, 사회적 지위, 삶의 상태 • 건강 상태, 일주일 평균 운동시간, 일주일 평균 수면시간, 아침식사 여부, 흡연 여부 및 흡연량, 음주 여부 및 음주 빈도 • 행복한 정도

2) 6차년도(2022) 설문지 변경 내역

- 한국교육고용패널조사Ⅱ 6차년도(2022)는 5차년도(2021) 조사 대상이었던 “학생”을 대상으로 조사를 실시하였으며, 설문문항 개발은 5차년도(2021) 설문지를 기반으로 문항을 수정·보완·삭제하는 방향으로 진행함.
- 6차년도(2022) 조사는 패널 대부분이 고등학교를 졸업한 성인이며, 또 졸업생이 응답할 수 있도록 설문지를 증점적으로 검토, 보완함.
 - 6차년도부터 대학교 졸업생이 응답할 수 있어, 대학교 이후 대학원 관련 문항 추가가 요구됨에 따라 기존 대학원생 관련 문항이 신규 개발되어 투입하였으며, 또한 학력에서 이동하는 분기가 수정됨.
 - 학위 과정이 대학마다 다양해짐에 따라 기존 학위로 인정하지 않았던, 학점은행제·평생교육원·독학학위제와 새로운 학위 과정인 전문대 학사학위 전공심화과정 졸업 과정을 파악하기 위한 문항 및 보기가 신규로 추가되었음.
 - 코로나19로 인한 수업 방식에 실시간 온라인 화상수업 및 동영상 강의 등이 수업방식에서 추가됐으며, 코로나19에 대한 인식 및 생활변화에 대한 신규 문항이 추가됐음.

<표 III-16> 5차년도(2021) 대비 6차년도(2022) 설문 문항 변경 내역

대분류	중분류	문항내용	변경 유형	변경사유
학력	학력	현재학력	변경(보기 추가)	-전문대 학사학위 전공심화과정 졸업 과정이 전문대에서 진행되고 있어 졸업자 파악을 위한 신규 보기 추가
		학적상태	변경(설명문 추가)	-전문대 학사학위 전공심화과정 졸업 과정이 전문대에서 진행되고 있어 설명 문구 추가
		학점은행제·평생교육원·독학학위제 학위 취득 여부	신규	-학점은행제·평생교육원·독학학위제 등 파악을 위한 신규 문항 추가
		전문대학 학사학위 전공심화 과정 이수 여부	변경(보기 추가)	-전문대 학사학위 전공심화과정 졸업 과정이 전문대에서 진행되고 있어 이수자 파악을 위한 신규 보기 추가
		이수 학기	삭제	-1학기, 2학기 분기 이동을 재학, 휴학, 중퇴, 수료 대상에게 각각 응답하게 변경
		졸업 시기 변동 여부	신규	-기존 졸업자의 학교정보 변경 내역 확인을 위한 신규 문항 추가
		졸업 시기	변경(응답 방식)	-졸업자 설명글 포함 및 응답방식 변경
대학 생활	입학 여부 및 학교 정보	입학 여부 및 학교 정보	변경(설명문 추가)	-전문대 학사학위 전공심화과정 졸업 과정이 전문대에서 진행되고 있어 정확한 학교정보 응답을 위한 설명 추가
			변경(보기 추가)	-신규 (편)입학자 학기 파악을 위한 보기 추가
대학 생활	학교생활	수업방법 경험 여부 및 만족도	변경(항목 추가)	-코로나19로 인한 실시간 화상수업, 동영상 강의 수업방식 관련 조사를 위한 항목 추가
	학부 경험	대학 재정 지원 사업 참여 여부	신규	-대학 지원 사업·프로그램 참여 여부 파악을 위한 신규 문항 추가
대학원 생활	입학 여부 및 학교 정보	대학원 유형	신규	-대학원 진학자 조사를 위한 신규 문항 추가
		대학원 과정	신규	-대학원 진학자 조사를 위한 신규 문항 추가
		대학원 학교 및 학과명	신규	-대학원 진학자 조사를 위한 신규 문항 추가
		대학원 소재지	신규	-대학원 진학자 조사를 위한 신규 문항 추가
		대학원 입학 학기	신규	-대학원 진학자 조사를 위한 신규 문항 추가
	신입생	대학원 진학 목적	신규	-대학원 진학자 조사를 위한 신규 문항 추가
		대학원 선택 기준	신규	-대학원 진학자 조사를 위한 신규 문항 추가
		학부 전공 일치 여부	신규	-대학원 진학자 조사를 위한 신규 문항 추가
	1학기	대학원 1학기 학적 상태	신규	-대학원 진학자 조사를 위한 신규 문항 추가
		대학원 1학기 수학 형태	신규	-대학원 진학자 조사를 위한 신규 문항 추가
		대학원 1학기 이수 학점	신규	-대학원 진학자 조사를 위한 신규 문항 추가
		대학원 1학기 평점	신규	-대학원 진학자 조사를 위한 신규 문항 추가
		대학원 1학기 등록금	신규	-대학원 진학자 조사를 위한 신규 문항 추가
		대학원 1학기 등록금 출처	신규	-대학원 진학자 조사를 위한 신규 문항 추가
		1학기 휴학한 이유	신규	-대학원 진학자 조사를 위한 신규 문항 추가
		2학기 중퇴한 이유	신규	-대학원 진학자 조사를 위한 신규 문항 추가

대분류	중분류	문항내용	변경 유형	변경사유
	2학기	대학원 2학기 학적 상태	신규	-대학원 진학자 조사를 위한 신규 문항 추가
		대학원 2학기 수학 형태	신규	-대학원 진학자 조사를 위한 신규 문항 추가
		대학원 2학기 이수 학점	신규	-대학원 진학자 조사를 위한 신규 문항 추가
		대학원 2학기 평점	신규	-대학원 진학자 조사를 위한 신규 문항 추가
		대학원 2학기 등록금	신규	-대학원 진학자 조사를 위한 신규 문항 추가
		대학원 2학기 등록금 출처	신규	-대학원 진학자 조사를 위한 신규 문항 추가
		2학기 휴학한 이유	신규	-대학원 진학자 조사를 위한 신규 문항 추가
		2학기 중퇴한 이유	신규	-대학원 진학자 조사를 위한 신규 문항 추가
	학교생활	대학원 생활	신규	-대학원 진학자 조사를 위한 신규 문항 추가
		대학원 생활의 어려움Ⅰ	신규	-대학원 진학자 조사를 위한 신규 문항 추가
		대학원 생활의 어려움Ⅱ	신규	-대학원 진학자 조사를 위한 신규 문항 추가
	연구활동	BK21 FOUR 사업 참여 여부	신규	-대학원 진학자 조사를 위한 신규 문항 추가
		BK21 FOUR 사업 지원 여부	신규	-대학원 진학자 조사를 위한 신규 문항 추가
		연구과제 참여 여부	신규	-대학원 진학자 조사를 위한 신규 문항 추가
		1개월 이상 연구과제 참여 여부	신규	-대학원 진학자 조사를 위한 신규 문항 추가
		연구과제 발주처	신규	-대학원 진학자 조사를 위한 신규 문항 추가
		연구과제 총 연구 기간	신규	-대학원 진학자 조사를 위한 신규 문항 추가
		연구과제 수행 기간	신규	-대학원 진학자 조사를 위한 신규 문항 추가
		연구과제를 통한 월평균 소득	신규	-대학원 진학자 조사를 위한 신규 문항 추가
		연구과제 참여 경험Ⅰ	신규	-대학원 진학자 조사를 위한 신규 문항 추가
		연구과제 참여 경험Ⅱ	신규	-대학원 진학자 조사를 위한 신규 문항 추가
		연구성과	신규	-대학원 진학자 조사를 위한 신규 문항 추가
		교내 근로 경험	신규	-대학원 진학자 조사를 위한 신규 문항 추가
	교내 근로 경험	교내 근로 경험 개수	신규	-대학원 진학자 조사를 위한 신규 문항 추가
		교내 근로 경험 종류	신규	-대학원 진학자 조사를 위한 신규 문항 추가
		교내 근로 경험 월평균 소득	신규	-대학원 진학자 조사를 위한 신규 문항 추가
		교내 근로 경험 기간	신규	-대학원 진학자 조사를 위한 신규 문항 추가
		교내 근로 경험 능력 개발 도움 정도	신규	-대학원 진학자 조사를 위한 신규 문항 추가
		학업, 연구활동 지장 여부	신규	-대학원 진학자 조사를 위한 신규 문항 추가
기획문항	기획문항	집단 신뢰	삭제	-기획문항 변경으로 인한 기존 문항 삭제
		기관 신뢰	삭제	-기획문항 변경으로 인한 기존 문항 삭제

대분류	중분류	문항내용	변경 유형	변경사유
		정치적 견해	신규	-정치적 견해 파악을 위한 신규 기획문항 추가
		사회적 견해	신규	-사회적 견해 파악을 위한 신규 기획문항 추가
		코로나19 인식	신규	-코로나 관련 인식 조사를 위한 신규 기획문항 추가
		코로나19 생활 변화	신규	-코로나 관련 생활 변화 파악을 위한 신규 기획문항 추가

제 4 장 조사 방법 및 과정

1. 1차년도 조사 방법 및 과정

1) 조사 방법

- KEEP2 1차년도(2016)에는 아래와 같이 조사를 실시함.
 - 학생은 조사원이 직접 학교를 방문하여 개별면접(CAPI) 또는 집단면접(PAPI)
 - 가구(보호자)는 종이 설문(PAPI)유치 후 수거
 - 담임 및 학교(교감/교무부장)는 개별 면접 조사(PAPI)

2) 조사 과정

- 1차년도(2016) 조사의 경우 조사 설명 리플릿, 개인정보 수집 및 이용 동의서, 조사 참여 동의서를 조사 학생의 3배수로 각 학교에 배송하여 조사협력교사가 해당 학급의 담임교사에게 조사 협조를 요청함.
 - 추출된 학급의 담임교사가 조사 참여에 동의하지 않는 경우에는 학급을 대체하며, 담임교사는 조사 대상 학생 목록에 있는 학생에 대한 조사가 가능한지 확인함.
 - 조사 대상 학생 중 동의서 중 하나라도 학생 또는 보호자 모두의 서명을 받지 못한 경우에는 조사 대상에서 제외함.
 - 조사 과정 중 장기결석자 또는 전학, 소년소녀가장, 정신적·신체적 장애로 조사에 응할 수 없는 경우, 학생의 보호자가 조사에 응할 수 없는 경우나 학생 또는 보호자가 거절할 경우에는 대체 원칙에 따라 설문대상을 대체하였음.

2. 2차년도 조사 방법

- KEEP2 2차년도(2017) 부터는 원칙적으로 노트북을 이용한 일대일 면접조사(단, 노트북을 이용한 일대일 면접조사가 불가능한 경우에는 종이 설문지를 병행)를 실시함. 노트북을 이용한 일대일 면접조사의 장점은 다음과 같음.
 - 모순된 응답을 시스템 내에서 검증하여 경고문을 보여주는 시스템 도입으로 인한 데이터의 질 제고
 - coding, punching, 검증 등에 따른 비용 지출 절약
 - 데이터 생성까지의 소요 기간 단축
 - 2차년도(2017) 조사는 응답자가 설문에 대해 보다 쉽게 이해할 수 있도록 설명문과 예시를 제시하였음.

<표 IV-1> 2차년도(2017) 설문 문항별 조사 지침

대분류	중분류	문항 번호	문항	조사 지침
고등학교 생활	학적사항	1	졸업 여부	•검정고시 합격자는 ‘③ 졸업하지 않음’으로 응답해 주시기 바랍니다.
		1-1	졸업하지 않은 이유	•검정고시 합격자는 ‘① 중퇴’로 응답해 주시기 바랍니다.
		2-1	전학한 고등학교 유형	•2회 이상 전학한 경우, 최종학교로 응답해 주시기 바랍니다.
		2-2	전학한 고등학교 이름	•학교명은 전체 이름으로 적어 주십시오.
		13	교과의 활동 경험 여부	•특성화고 및 마이스터고 학생들만 응답해 주시기 바랍니다.
		16	취업 지도	•특성화고 및 마이스터고 학생들만 응답해 주시기 바랍니다.
	사교육 및 방과후 학교	20	사교육/방과후학교 경험 여부	•취업이나 자격증 취득을 위한 사교육 및 방과후학교는 제외하고 응답하여 주시기 바랍니다.
		24	혼자 공부한 시간	•방과 후, 교내 자율학습 시간에 스스로 공부한 시간이 있다면 포함해 주십시오.
	현장체험 및 현장실습	25	현장체험 경험 여부	•현장체험: 교육과정과 연계하여 학교 밖에서 단체로 이루어지는 교육활동 예) 숙박형 현장체험학습(수학여행, 수련활동, 기타), 1일형 현장체험학습(단순 관광, 관람, 견학, 강의 등)
		26	도제학교 프로그램 이수 여부	•특성화고 학생들만 응답해 주십시오.
		26-1	도제학교 프로그램 완료 여부	•도제학교 프로그램을 여러 번 참여했을 때 가장 오래한 프로그램을 기준으로 응답해 주십시오. •특성화고 학생들만 응답해 주십시오.
		27	현장실습 여부	•현장실습을 여러 번 했을 때 가장 오래한 현장실습을 기준으로 응답해 주십시오.
	재학 중 근로경험	28	재학 중 근로경험 여부	•현장체험 및 현장실습을 제외한, 고등학교 재학 중 근로 경험에 대해 응답해 주십시오.
자격증	자격증	32	자격증 취득 여부	•예: 한식조리기능사, 자동차운전면허, 전기기능사 등 •토익, 토플 등 어학능력시험과 군복무 중 취득한 자격증은 제외합니다.
	자격증	32-2	취득한 자격증명과 급수	•예 : 워드프로세서 1급, 자동차운전면허 2종 보통, 한식조리기능사 등
대학 생활	입학 여부 및 학교정보	33	대학입학 여부	•학점은행제·독학사를 이수했거나 대학 평생교육원을 다닌 경우는 제외합니다. 1년 동안 2개의 대학을 입학한 경우 최종대학을 기준으로 응답해 주십시오.
		35	학교명	•외국 학교일 경우, 학교명에 국가명도 응답해 주십시오.
		37	학교 소재지	•외국대학의 국내 캠퍼스는 국내 소재지 기준으로 응답해 주십시오.
	신입생	41	모집단위	•학부제로 입학하였다 하더라도 입학 당시 학과(전공)가 정해진 경우에는 학과(전공)제로 응답해 주십시오.
	1학기, 2학기	49	1학기 학적 상태	•2017년 2학기에 입학한 경우는 ‘해당 없음’으로 응답해 주십시오.

대분류	중분류	문항 번호	문항	조사 지침
		52, 60	등록금 총액	•받은 장학금이 등록금에서 면제되었다면 면제 금액도 포함하여 응답해 주십시오.
		57	2학기 학적 상태	•1학기 중퇴 후 2학기를 등록하지 않은 경우에는 '해당 없음'으로 응답해 주십시오.
		59	평점	•해당 학기의 학점이 없는 경우에는 '해당 없음'으로 응답해 주십시오.
	학교생활	68	수업 방법	<ul style="list-style-type: none"> •PBL(Project-Based Learning): '프로젝트 기반 학습'으로 학습자들이 중심이 되어 과제의 주제를 정하고, 이를 수행하기 위한 계획을 수립하며, 수립된 계획을 가지고 실제 과제를 수행한 후 수행 결과에 대하여 목적대로 잘되었는지 평가하는 과정을 거치는 학습 방법 •캡스톤디자인: '창의적 종합설계'로 표현하며, 엔지니어를 양성하기 위한 교육 프로그램으로 학생들이 분야별로 습득한 지식을 바탕으로 지역산업체 등에서 실제 필요로 하는 작품 등을 설계, 제작, 평가하는 전 과정을 경험하게 하는 교육과정 •플립러닝(Flipped-Learning): '거꾸로 학습'으로 번역하며, 교실수업 전에 학습자가 동영상이나 학습자료를 온라인으로 제공받아 학습내용을 미리 스스로 공부하고, 교실수업에서는 학습내용을 바탕으로 토의·토론, 프로젝트 학습, 협력학습 등 다양한 활동을 수행하는 교육방법
		71-2	계절학기 이수학점	•2회 이상 이수한 경우, 이수한 계절학기 학점을 모두 합하여 응답해 주십시오.
		71-3	계절학기 수업료	•2번 이상 이수한 경우, 이수한 계절학기 수업료를 모두 합하여 응답해 주십시오.
	현장실습	74	경험 여부	•현장실습은 일정기간 기업(공공기관 등 포함)에서 근무하면서 현장실무를 익히게 하는 교육과정을 말합니다.
		74-6	기간	•휴일을 제외한 실제 실습 일수를 적어 주십시오. (예: 1주는 5일, 2주는 10일)
	재학 중 근로경험	75	경험 여부	•교내 아르바이트란 조교(TA, RA 등), 근로장학생(학과, 행정실, 도서관 등), 교내 프로젝트 연구 참여 등 학교와 관련된 일을 말합니다. 단, 학교 안에서 영업하는 외부 업체에서 일한 경험은 제외합니다.
		75-1	개수	•동일한 종류의 아르바이트이더라도, 발생한 소득이 다른 별개의 아르바이트로 간주합니다. 예) 근로장학생으로 오전에는 행정실, 오후에는 도서관에서 근무 ≡ 2개 교내 프로젝트 연구 2개 참여, 학과 근로장학생 업무 ≡ 3개
		75-3	소득	<ul style="list-style-type: none"> •월평균 소득은 소득세, 주민세 등의 세금과 국민연금, 의료보험료 등을 제외한 실수령액을 말합니다. •등록금에서 제외되는 장학금의 경우도 모두 포함해 응답해 주십시오.
		75-6	근무시간	•총 근무시간은 정규근무시간과 초과근무시간을 합산한 시간입니다.
교육훈련	외국어 공부	77	외국어 공부 여부	<ul style="list-style-type: none"> •외국어 공부 범위 <ul style="list-style-type: none"> - 포함: 학원 수강, 유료 인터넷 동영상 강의, 개인(그룹)지도, 전화 영어 등의 유료 교육, 회사, 정부, 기관 등이 전액 또는 일부 지원하는 교육, 혼자서 공부하거나 스터디 그룹을 조직하여 공부하는 것(교재, 스마트

대분류	중분류	문항 번호	문항	조사 지침
				<p>폰 애플리케이션이나 대중에게 무료로 공개된 온라인 게시물/동영상, TV프로그램, 라디오 등을 활용한 자습/스터디 그룹 포함), 학점은행제나 평생교육원(대학에서 운영하는 평생교육원 포함)을 통해서 받는 교육</p> <p>- 제외: 대학교·대학원 정규수업</p>
		78-2	외국어 교육 이수 유무	<p>•외국어 교육 범위</p> <p>- 포함: 학원 수강, 유료 인터넷 동영상 강의, 개인(그룹)지도, 전화 영어 등의 유료 교육, 회사, 정부, 기관 등이 전액 또는 일부 지원하는 교육, 학점은행제나 평생교육원(대학에서 운영하는 평생교육원 포함)을 통해서 받는 교육</p> <p>- 제외: 대학교·대학원 정규수업, 혼자서 공부하거나 스터디 그룹을 조직하여 공부하는 것(교재, 스마트폰 애플리케이션이나 대중에게 무료로 공개된 온라인 게시물/동영상, TV 프로그램, 라디오 등을 활용한 자습/스터디 그룹 포함)</p>
		78-3	외국어 교육 받은 기간	<p>•여러 번 교육을 받았을 경우, 모두 합하여 응답해 주십시오.</p>
		78-4	일주일에 외국어 교육받은평균 일수	<p>•여러 번 외국어 교육을 받았을 경우, 평균으로 응답해 주십시오.</p>
		78-5	외국어 교육 받은 하루 평균 시간	<p>•여러 번 교육을 받았을 경우, 평균으로 응답해 주십시오. 외국어 교육을 받은 당일, 하루 평균 몇 시간 정도 받았는지 적어 주십시오.</p> <p>•예: 일주일에 3회, 2시간씩 학원에서 영어 강의를 들음 ☞ 2시간</p>
		78-6	외국어 교육 비용	<p>•무료로 제공하는 교육이나 교육비를 지원받는 경우, 그 비용을 대신 부담하는 기관을 선택하여 주십시오.</p> <p>•예1) 외국어 강좌를 본인 돈으로 10만 원 주고 수강하고, 수강 완료한 후 정부에서 10만 원을 모두 환급해주는 경우 ☞ '④ 정부 및 공공기관'</p> <p>•예2) 외국어 강좌를 본인 돈으로 10만 원 주고 수강하고, 수강 완료한 후 정부에서 8만 원을 환급해주는 경우 ☞ '① 본인'과 '④ 정부 및 공공기관'</p>
		78-7	본인(가족)이 부담한 비용	<p>•여러 번 교육을 받았을 경우, 모두 합산하여 응답해 주십시오. 만약 본인이 먼저 비용을 부담하고 추후에 전액 또는 일부 금액을 환급받는 경우는 환급액을 제외한 실제 부담 비용(실제 부담 비용=선지급액-환급액)을 적어 주십시오.</p> <p>•예: 외국어 강좌를 본인 돈으로 10만 원을 주고 수강하고, 수강 완료한 후 정부에서 8만 원을 환급받으면, 본인이 부담한 비용은 총 2만 원(10만 원-8만 원=2만 원)임.</p>
		78-9	외국어 자율학습 시간	<p>•자율학습의 범위</p> <p>- 포함: 혼자서 공부하거나 스터디 그룹 만들어서 공부하는 것(교재, 스마트폰 애플리케이션이나 대중에게 무료로 공개된 온라인 게시물/동영상, TV 프로그램, 라디오 등을 활용한 자습/스터디 그룹 포함)</p> <p>-제외: 대학교·대학원 정규수업, 학원 수강, 유료 인터넷 동영상 강의, 개인(그룹)지도, 전화 영어 등의 유료 교육, 회사, 정부, 기관 등이 전액 또는 일부 지원하는 교육, 학점은행제나 평생교육원(대학에서 운영하는 평</p>

대분류	중분류	문항 번호	문항	조사 지침
				생교육원 포함)을 통해서 받는 교육
		79	공인영어능력평가시험 종류	•모의토익/토플, 편입/입사 시험, 수능 영어 등은 제외합니다.
	임용 및 전문자격 시험, 언론사 시험 준비	80	시험 준비 여부	•공단(공사) 내부의 진급시험은 포함되지 않습니다. •학교 수업은 제외합니다.
		80-1	준비한 시험 개수	•시험 종류 기준으로 응답해 주십시오. •예1) 언론사 3곳의 시험을 준비하는 경우 ☞ 1개 •예2) 공단 1곳, 공사 1곳의 시험을 준비하는 경우 ☞ 1개 •예3) 7급 공무원 국가직 시험과 7급 지방직 시험을 준비하는 경우 ☞ 1개 •예4) 7급 공무원 시험과 9급 공무원 시험을 준비하는 경우 ☞ 2개
		81-1	시험 준비를 위한 교육 이수 여부	•시험 준비를 위한 교육의 범위 - 포함: 학원 수강, 유료 인터넷 동영상 강의, 개인(그룹)지도 등의 유료 교육, 회사, 정부, 기관 등이 전액 또는 일부 지원하는 교육, 학점은행제나 평생교육원(대학에서 운영하는 평생교육원 포함)을 통해서 받는 교육 - 제외: 대학교·대학원 정규수업, 혼자서 공부하거나 스터디 그룹을 조직하여 공부하는 것(교재, 스마트폰 애플리케이션이나 대중에게 무료로 공개된 온라인 게시물/동영상, TV프로그램, 라디오 등을 활용한 자습/스터디 그룹 포함)
		81-2	시험 준비 교육받은 기간	•여러 번 교육을 받았을 경우, 모두 합하여 응답해 주십시오.
		81-3	일주일당 시험 준비 교육받은 평균 일수	•여러 번 교육을 받았을 경우, 평균으로 응답해 주십시오.
		81-4	시험 준비를 위한 교육을 받은 하루 평균 시간	•여러 번 교육을 받았을 경우, 평균으로 응답해 주십시오. 교육을 받은 당일, 하루 평균 몇 시간 정도 받았는지 적어 주십시오. •예: 일주일당 3회, 2시간씩 학원에서 공무원 시험 과목 강의를 들음 ☞ 2시간
		81-5	시험 준비 교육비용	•무료로 제공하는 교육이나 교육비를 지원받는 경우, 그 비용을 대신 부담하는 기관을 선택하여 주십시오. •예1) 변리사 자격시험 과목 강좌를 본인 돈으로 10만 원 주고 수강하고, 수강 완료한 후 회사에서 10만 원을 모두 환급해 주는 경우 ☞ '③ 다니는 회사' •예2) 변리사 자격시험 과목 강좌를 본인 돈으로 10만 원 주고 수강하고, 수강 완료한 후 회사에서 8만 원을 환급해 주는 경우 ☞ '① 본인'과 '③ 다니는 회사'
		81-6	본인(가족)이 부담한 비용	•여러 번 교육을 받았을 경우, 모두 합하여 응답해 주십시오. •만약 본인이 먼저 비용을 부담하고 추후에 전액 또는 일부 금액을 환급받는 경우는 환급액을 제외한 실제 부담 비용(실제 부담 비용=선지급액-환급액)을 적어 주십시오. •예: 학원 강의를 본인 돈으로 10만 원을 주고 수강하고, 수강 완료한 후 정부에서 8만 원을 환급받으면, 본인이 부담한 비용은 총 2만 원(10만 원-8만 원=2만 원)임.

대분류	중분류	문항 번호	문항	조사 지침
		81-8	시험 준비 자율학습 기간	<ul style="list-style-type: none"> •자율학습의 범위 <ul style="list-style-type: none"> - 포함: 혼자서 공부하거나 스터디 그룹을 조직하여 공부하는 것(교재, 스마트폰 애플리케이션이나 대중에게 무료로 공개된 온라인 게시물/동영상, TV 프로그램, 라디오 등을 활용한 자습/스터디 그룹 포함) - 제외: 대학교·대학원 정규수업, 학원 수강, 유료 인터넷 동영상 강의, 개인(그룹)지도 등의 유료 교육, 회사, 정부, 기관 등이 전액 또는 일부 지원하는 교육, 학점은행제나 평생교육원(대학에서 운영하는 평생교육원 포함)을 통해서 받는 교육
	능력 향상, 취·창업, 기타 자격증 취득, 취미·교양 등을 위한 공부	82	능력 향상, 취·창업, 기타 자격증 취득, 취미·교양 등을 위한 공부 유무	<ul style="list-style-type: none"> •능력 향상, 취·창업, 기타 자격증 취득, 취미·교양 등을 위한 공부 범위 <ul style="list-style-type: none"> - 포함: 학원 수강, 유료 인터넷 동영상 강의, 개인(그룹)지도 등의 유료 교육, 회사, 정부, 기관 등이 전액 또는 일부 지원하는 교육, 혼자서 공부하거나 스터디 그룹을 조직하여 공부하는 것(교재, 스마트폰 애플리케이션이나 대중에게 무료로 공개된 온라인 게시물/동영상, TV 프로그램, 라디오 등을 활용한 자습/스터디 그룹 포함), 학점은행제나 평생교육원(대학에서 운영하는 평생교육원 포함)을 통해서 받는 교육 - 제외: 전문자격시험 공부(공인회계사, 세무사, 법무사, 변리사, 공인노무사, 공인중개사, 감정평가사, 보험계리인 자격시험 등), 대학교·대학원 정규수업, 외국어 공부, 인턴십, 동호회 활동, 임용시험 공부(공무원, 공단·공사, 교원 임용 시험 등), 언론사 시험 준비 공부
		82-1	공부한 분야 개수	<ul style="list-style-type: none"> •능력 향상, 취·창업, 기타 자격증 취득, 취미·교양 공부에 대한 응답표입니다. 1개월 이상 공부한 분야가 여러 개인 경우 오래 받은(실제 받은 날짜 기준) 순서대로 응답해 주십시오.
		83-3	교육훈련 이수 여부	<ul style="list-style-type: none"> •능력 향상, 취·창업, 기타 자격증 취득, 취미·교양을 위한 교육 범위 <ul style="list-style-type: none"> - 포함: 학원 수강, 유료 인터넷 동영상 강의, 개인(그룹)지도 등의 유료 교육, 회사, 정부, 기관 등이 전액 또는 일부 지원하는 교육, 학점은행제나 평생교육원(대학에서 운영하는 평생교육원 포함)을 통해서 받는 교육 - 제외: 전문자격시험 공부(공인회계사, 세무사, 법무사, 변리사, 공인노무사, 공인중개사, 감정평가사, 보험계리인 자격시험 등), 대학교·대학원 정규수업, 외국어 공부, 인턴십, 동호회 활동, 임용시험 공부(공무원, 공단·공사, 교원 임용 시험 등), 언론사 시험 준비 공부, 혼자서 공부하거나 스터디 그룹을 조직하여 공부하는 것(교재, 스마트폰 애플리케이션이나 대중에게 무료로 공개된 온라인 게시물/동영상, TV 프로그램, 라디오 등을 활용한 자습/스터디 그룹 포함) - 예1) 스터디 그룹을 만들어 토목기사 자격증 공부를 함 ⇨ 교육훈련 (×) - 예2) 사진 동호회 카페에 있는 게시물을 보고 혼자 공부함 ⇨ 교육훈련 (×)

대분류	중분류	문항 번호	문항	조사 지침
				<ul style="list-style-type: none"> - 예3) 제과제빵 학원에서 제과제빵 초급 강좌를 수강함 ⇨ 교육훈련 (○) - 예4) 온라인으로 유료 재테크 강좌를 수강함 ⇨ 교육훈련 (○)
		83-4	교육훈련 기간	•여러 번 교육을 받았을 경우, 모두 합하여 응답해 주십시오.
		83-5	일주일간 교육훈련 받은 평균 일수	•여러 번 교육을 받았을 경우, 모두 합하여 응답해 주십시오.
		83-6	하루 평균 교육훈련 받은 시간	<ul style="list-style-type: none"> •여러 번 교육을 받았을 경우, 평균으로 응답해 주십시오. 교육을 받은 당일, 하루 평균 몇 시간 정도 받았는지 적어주십시오. •예) 일주일에 3회, 2시간씩 학원에서 강의를 들음 ⇨ 2시간
		83-7	교육훈련비 부담자	<ul style="list-style-type: none"> •무료로 제공하는 교육이나 교육비를 지원받는 경우, 그 비용을 대신 부담하는 기관을 선택하여 주십시오. •예1) 바리스타 자격 취득을 위한 강의를 본인 돈으로 10만 원을 주고 수강하고, 수강 완료한 후 정부에서 10만 원을 모두 환급해 주는 경우 ⇨ '③ 다니는 회사' •예2) 바리스타 자격 취득을 위한 강의를 본인 돈으로 10만 원 주고 수강하고, 수강 완료한 정부에서 8만 원을 환급해 주는 경우 ⇨ '① 본인'과 '③ 다니는 회사'
		83-8	본인(가족)이 부담한 비용	<ul style="list-style-type: none"> •만약 본인이 먼저 비용을 부담하고 추후에 전액 또는 일부 금액을 환급받는 경우는 환급액을 제외한 실제 부담 비용(실제 부담 비용=선지급액-환급액)을 적어 주십시오. •예: 학원 강의를 본인 돈으로 10만 원을 주고 수강하고, 수강 완료한 후 정부에서 8만 원을 환급받으면, 본인이 부담한 비용은 총 2만 원(10만원-8만 원=2만 원)임.
		83-9	교육훈련 받은 기관	<ul style="list-style-type: none"> •예1) 온라인 유료 동영상 강의 수강 ⇨ ⑤ 통신 교육기관 •예2) 한국폴리텍대학 단기과정(비학위과정) ⇨ ① 공공훈련기관 •예3) 과외 ⇨ ⑩ 기타
		83-12	능력 향상, 취·창업, 기타 자격증 취득, 취미·교양을 위한 자율학습 기간	<ul style="list-style-type: none"> •능력 향상, 취·창업, 기타 자격증 취득, 취미·교양을 위한 자율학습의 범위 - 포함: 혼자서 공부하거나 스터디 그룹을 조직하여 공부하는 것(교재, 스마트폰 애플리케이션이나 대중에게 무료로 공개된 온라인 게시물/동영상, TV 프로그램, 라디오 등을 활용한 자습/스터디 그룹 포함) - 제외: 대학교·대학원 정규수업, 학원 수강, 유료 인터넷 동영상 강의, 개인(그룹)지도, 전화 영어 등의 유료 교육, 회사, 정부, 기관 등이 전액 또는 일부 지원하는 교육, 학점은행제나 평생교육원(대학에서 운영하는 평생교육원 포함)을 통해서 받는 교육, 외국어 공부, 인턴십, 동호회 활동, 임용시험 공부(공무원, 공단·공사, 교원 임용 시험 등), 전문자격시험 공부(공인회계사, 세무사, 법무사, 변리사, 공인노무사, 공인중개사, 감정평가사, 보험계리인 자격시험 등), 언론사 시험 준비 공부

대분류	중분류	문항 번호	문항	조사 지침
	해외 연수	84	해외 연수 경험 여부	<ul style="list-style-type: none"> •외국에서 받은 교육, 연수의 범위 <ul style="list-style-type: none"> - 포함: 교환학생, 방문학생, 파견학생 등: 국내 대학에 소속되어 있으면서 해외 대학에 파견되어 정규학기나 계절학기에 수업을 듣고 다시 돌아오는 경우, 어학연수, 외국에 있는 학원 또는 직업학교에서 받는 연수, 현장실습, 인턴십, 해외 대학 공동·복수 학위과정: 일정 기간은 국내 대학에서, 나머지 기간은 해외 대학에서 수업을 듣고 학위를 취득하는 과정(2+2학위과정, 1+1 학위과정 등) - 제외: 유학
		84-1	해외 연수 횟수	<ul style="list-style-type: none"> •방문 횟수 기준으로 응답해 주십시오. •예: 미국을 6~8월, 11~12월에 2회 방문하여 연수를 받은 경우 2회
		85	해외 연수 국가	<ul style="list-style-type: none"> •교육이나 연수 중, 외국체류 기간이 가장 길었던 순서대로 응답해 주십시오.
		85-4	본인(가족) 부담 해외 연수 비용	<ul style="list-style-type: none"> •만약 본인이 먼저 비용을 부담하고 추후에 전액 또는 일부 금액을 환급받는 경우는 환급액을 제외한 실제 부담 비용(실제 부담 비용=선지금액-환급액)을 적어 주십시오.
일자리 유무		90	일자리 유무	<ul style="list-style-type: none"> •일주일에 18시간 이상 가족(친척)이 하는 사업(일)을 돈을 받지 않고 돕는 경우나 질병 등의 이유로 당시 휴직 상태에 있는 경우에는 일자리를 '가지고 있다'라고 응답해 주십시오. •교내 아르바이트란 조교(TA, RA 등), 근로장학생(학과, 행정실, 도서관 등), 교내 프로젝트 연구 참여 등 학교와 관련된 일을 말합니다. 단, 학교 안에서 영업을 하는 외부업체는 제외
일자리 특성	일자리 특성	92	일자리 유형	<ul style="list-style-type: none"> •일자리가 여러 개인 경우 많은 시간 동안 일하는 일자리를 우선으로 하며, 근로시간이 동일한 경우에는 수입이 더 많은 일자리를 우선으로 합니다. •과외, 프리랜서는 아래 보기 ②번 자영업자로 응답해 주십시오.
	임금 근로자	98-1 168-1 238-1	직장 규모	<ul style="list-style-type: none"> •광역시, 시 지역 가운데 주소에 '읍·면'이 들어가는 경우는 '④ 읍·면 지역'으로 응답
		102 172 242	일자리 형태	<ul style="list-style-type: none"> •상용직이란 근로계약기간이 1년 이상인 근로자이거나, 정해진 계약기간 없이 본인이 원하면 계속 일할 수 있는 경우를 말합니다. •임시직이란 근로계약기간이 1개월 이상 1년 미만인 근로자이거나, 근로계약기간이 없더라도 1년 이내에 이 일이 끝날 것이라고 생각되는 경우를 말합니다. (단, 한 직장에서 오래 일하였거나 앞으로도 계속 일할 것으로 예상된다 하더라도 근로계약기간이 1년 미만이면 임시직입니다.) •일용직이란 근로계약기간이 1개월 미만인 근로자이거나, 매일매일 고용되어 일당제 급여를 받고 일하거나, 일정한 장소 없이 돌아다니면서 일한 대가를 받는 경우를 말합니다.
		106 176 246	근로 계약기간 여부	<ul style="list-style-type: none"> •직장이 정년제인 경우는 '아니요'로 응답해 주십시오.

대분류	중분류	문항 번호	문항	조사 지침
		108 178 248	근로시간 형태	<ul style="list-style-type: none"> •시간제: 파트타임·아르바이트로 일하거나 정규근무시간 보다 적은 시간 동안 일하거나 임금이 시간단위로 지급 되는 경우 •전일제: 시간제 근로가 아닌 일반적인 경우
		113 183 253	근무시간	<ul style="list-style-type: none"> •총 근무시간은 정규근무시간과 초과근무시간을 합산한 시간입니다.
		115 185 255	근로소득	<ul style="list-style-type: none"> •근로소득은 소득세, 주민세 등의 세금과 국민연금, 건강 보험료 등을 제외한 실수령액을 말합니다. •프로젝트별로 급여를 받는 경우는 월평균으로 환산하여 응답해 주십시오.
	자영업자	129-1 199-1 268-1	지역 규모	<ul style="list-style-type: none"> •광역시, 시 지역 가운데 주소에 ‘읍·면’이 들어가는 경우는 ‘④ 읍·면 지역’으로 응답
		135 205 274	월평균 소득	<ul style="list-style-type: none"> •월평균 소득은 소득세, 주민세, 재산세, 이자소득세 등의 세금과 국민연금, 건강보험료를 제외한 실소득을 말합니다.
		137 207 276	사회보험 가입 여부	<ul style="list-style-type: none"> •특수형태 근로종사자(보험설계사, 학습지교사, 골프장 캐디, 커서비스기사, 대리운전기사, 방문판매원 등)인 경우 본인의 가입 여부를 응답해 주십시오.
		139 209 278	사업체 투자 비용	<ul style="list-style-type: none"> •금액이 0만 원일 경우, 응답 후 다음 문항으로 이동해 주십시오.
	무급가족종사자	148-1 218-1 286-1	지역 규모	<ul style="list-style-type: none"> •광역시, 시 지역 가운데 주소에 ‘읍·면’이 들어가는 경우는 ‘④ 읍·면 지역’으로 응답
직장경력	직장경력	302	일자리 경험 여부	<ul style="list-style-type: none"> •2017년 셋째 주(2017년 12월 18일 ~ 24일)를 기준으로 응답한 일자리 제외하고 응답해 주십시오. •일자리에는 취업과 자영업뿐만 아니라, 일주일에 18시간 이상 가족(친척)이 하는 사업(일)을 돈을 받지 않고 돕는 경우도 포함합니다. 단, 18시간 미만인 경우는 일 자리에 포함되지 않습니다. •교내 아르바이트란 조교(TA, RA 등), 근로장학생(학과, 행정실, 도서관 등), 교내 프로젝트 연구참여 등 학교와 관련된 일을 말합니다.
		302-1	일자리 경험 횟수	<ul style="list-style-type: none"> •2017년 셋째 주(2017년 12월 18일~ 24일)를 기준으로 응답한 일자리 제외하고 응답해 주십시오.
		308	일자리 형태	<ul style="list-style-type: none"> •상용직이란 근로계약기간이 1년 이상인 근로자이거나, 정해진 계약기간 없이 본인이 원하면 계속 일할 수 있는 경우를 말합니다. •임시직이란 근로계약기간이 1개월 이상 1년 미만인 근로자이거나, 근로계약기간이 없더라도 1년 이내에 이 일이 끝날 것이라고 생각되는 경우를 말합니다. (단, 한 직장에서 오래 일하였거나 앞으로도 계속 일할 것으로 예상된다 하더라도 근로계약기간이 1년 미만이면 임시직입니다.) •일용직이란 근로계약기간이 1개월 미만인 근로자이거나,

대분류	중분류	문항 번호	문항	조사 지침
				매일매일 고용되어 일당제 급여를 받고 일하거나, 일정한 장소 없이 돌아다니면서 일한 대가를 받는 경우를 말합니다.
		311	근로시간 형태	<ul style="list-style-type: none"> •시간제: 파트타임·아르바이트로 일하거나, 정규근무시간 보다 적은 시간 동안 일하거나, 임금이 시간단위로 지급되는 경우 •전일제: 시간제 근로가 아닌 일반적인 경우
		313	근로소득	<ul style="list-style-type: none"> •월평균 소득은 소득세, 주민세 등의 세금과 국민연금, 건강보험료 등을 제외한 실수령액을 말합니다. •프로젝트별로 급여를 받는 경우는 월평균으로 환산하여 응답해 주십시오. •자영업자는 매출액 기준이 아닌 소득기준으로 응답해 주십시오. •자영업자는 근로소득을 월평균 임금으로 응답해 주십시오.
		315	근무시간	•총근무시간은 정규근무시간과 초과근무시간을 합산한 시간입니다.
가정생활	보호자의 교육배경 및 경제활동 상태	318	주거비	<ul style="list-style-type: none"> •하숙은 하숙비를, 자취 및 기숙사는 월세, 각종 공과금, 부식비 등을 포함한 금액을 적어 주십시오. •교육비(학자금, 학원비, 교재구입비 등) 및 자신의 필요에 의해 사용하는 용돈은 제외됩니다.
		321	거주지역 규모	•광역시, 시 지역 가운데 주소에 ‘읍·면’이 들어가는 경우는 ‘④ 읍·면 지역’으로 응답
		326-1 , 329-1	보호자의 최종 대학(원)명	<ul style="list-style-type: none"> •학교명은 전체 이름으로 적어 주십시오. 예: 연세대학교(○), 연대(×) 숙명여자대학교(○), 숙명여대(×) •외국학교일 경우, 학교명에 국가명도 적어 주십시오. 예: 미국 워싱턴대학교(○)
		327, 330	보호자의 경제활동 여부	<ul style="list-style-type: none"> •2017년에 두 가지 이상의 일을 하였을 경우, 가장 주된 일자리 1개를 기준으로 응답해 주십시오. •일주일에 18시간 이상 가족(친척)이 하는 사업(일)을 돈을 받지 않고 돕는 경우나 질병 등의 이유로 당시 휴직 상태에 있는 경우에는 ‘① 예’라고 응답해 주십시오.
		327-1 , 330-1	보호자의 고용 형태	<ul style="list-style-type: none"> •상용직 임금근로자란 근로계약기간이 1년 이상인 근로자이거나, 정해진 계약기간 없이 본인이 원하면 계속 일할 수 있는 경우를 말합니다. •비상용직 임금근로자란 ‘상용직’ 이외에 임시직, 일용직 등에 해당하는 근로자를 의미합니다. •임시직은 고용계약기간이 1개월 이상 1년 미만이거나, 고용계약을 하지 않은 경우는 1년 미만의 일정한 사업의 필요에 의해 고용된 근로자입니다. •일용직은 고용계약기간이 1개월 미만이거나 매일매일 고용되어 일급 또는 일당제 급여를 받는 근로자입니다. •무급가족종사자란 가족(혹은 친지)이 경영하는 사업체에서 일주일에 18시간 이상 일정한 보수 없이 일한 사람을 말합니다.
		327-2 , 330-2	보호자의 월평균 소득	•월평균 소득은 소득세, 주민세, 재산세, 이자소득세 등의 세금과 국민연금, 건강보험료 등을 제외한 실수령액을 말합니다.

대분류	중분류	문항 번호	문항	조사 지침
				•임금소득의 경우 초과근로수당, 특별급여 등을 포함하여 응답해 주십시오.
		331	보호자의 월평균 부동산 임대소득/금융소득	•부동산소득이란 주택이나 건물, 임야, 토지 등의 부동산에서 발생하는 임대소득 등을 말합니다. •금융소득이란 은행예금, 주식, 채권, 보험, 연금 등으로 발생하는 이자소득, 배당소득 등을 말합니다.
여가생활		332	하루 평균 여가시간	•여가시간이란 수면 시간, 식사 시간, 학교 수업 시간, 학원·과외 시간을 제외한 자유로운 시간을 말합니다.
		336	용돈 금액	•용돈이란 주거비용(하숙비, 월세 등)과 교육비(학자금, 학원비, 교재 구입비 등)를 제외하고 자신의 필요에 따라 사용하는 돈을 말합니다.
		338	동아리 활동 여부	•동아리 활동이란 교내·교외 활동, 공식·비공식 활동 및 온라인·오프라인 활동을 모두 포함합니다.
진로계획 및 직업의식		341-1	미래의 직업명	•가장 하고 싶은 것 한 가지를 적되, 결정된 직업을 최대한 구체적으로 적어 주십시오.
		347	다문화 수용성	•문화적 배경이 다른 사람: 우리 가족과는 다른 문화적 배경(출신 국가, 인종 등)을 가진 사람을 의미합니다. 즉 대대로 한국에서 살아온 가정의 청소년과 국제결혼 가정, 외국인 노동자 가정, 새터민(탈북자) 가정, 중국 조선족 가정 등의 청소년은 서로 '문화적 배경이 다른' 사람이라고 할 수 있습니다.
일반적 특성		356	행복도	•0부터 10까지의 숫자 중 하나를 선택해 주십시오.

3. 3차년도 조사 방법

- KEEP2 3차년도(2019) 조사는 원칙적으로 노트북을 이용한 일대일 면접조사(단, 노트북을 이용한 일대일 면접조사가 불가능한 경우에는 온라인 조사를 병행)를 실시함. 노트북을 이용한 일대일 면접조사의 장점은 다음과 같음.
- 모순된 응답을 시스템 내에서 검증하여 경고문을 보여주는 시스템 도입으로 인한 데이터의 질 제고
 - coding, punching, 검증 등에 따른 비용 지출 절약
 - 데이터 생성까지의 소요 기간 단축
 - 3차년도(2019) 조사는 응답자가 설문에 대해 보다 쉽게 이해할 수 있도록 설명문과 예시를 제시하였음.

<표 IV-2> 3차년도(2019) 설문 문항별 조사 지침

대분류	중분류	문항 번호	문항	조사 지침
학력	1	현재 학력	<ul style="list-style-type: none">•고등학교를 중퇴한 경우에는 ‘② 고등학교 졸업’으로 응답해주시시오•고졸 검정고시 합격 후 대학에 진학하지 않은 경우에는 ‘② 고등학교 졸업’으로 응답해주시시오.	

대분류	중분류	문항 번호	문항	조사 지침
		1-1	고등학교 졸업 (또는 중퇴) 시기	•고졸 검정고시에 합격한 경우에는 전에 다니던 고등학교를 그만 둔 시기로 응답해주시시오.
		2	2018년 12월 31일 기준 다녔던(또는 다니고 있던) 학교	•고졸 검정고시 합격 후 대학에 진학하지 않은 경우에는 ‘① 고등학교’로 응 답해주시시오. •전문대학과 대학교는 정규학위과정으로, 학점은행제·독학사를 이수했거나 대 학 평생 교육원을 다닌 경우는 해당하지 않습니다.
		2-1	2018년 12월 31일 기준 최종학교 졸업여부	•고졸 검정고시 합격 후 대학에 진학하지 않은 경우에는 ‘① 졸업’으로 응 답해주시시오.
고등학 교생활	학적 및 학교 생활	3-1	전학한 고등학교 유형	•2회 이상 전학한 경우, 최종학교로 응답해 주십시오.
		3-2	전학한 고등학교 이름	•학교명은 전체 이름으로 적어 주십시오
		4-1	변경된 계열/전공	•일반고, 자율고 출신은 보기①번부터 보기④번까지 선택해 주십시오 •특성화고, 과학고, 외국어고, 예술고, 체육고, 마이스터고 출신은 보기⑤번만 선택해 주십시오.
		13	전문교과 (전공)	•특성화고 및 마이스터고 학생들만 응답해 주십시오.
		14	교과 외 활동	
		17	취업지도	
	사교육 및 방과후 학교	21	사교육/방과후 학교 경험 여부	•취업이나 자격증 취득을 위한 사교육 및 방과후학교는 제외하고 응답하여 주 시기 바랍니다.
		25	혼자 공부한 시간	•방과 후, 교내 자율학습 시간에 스스로 공부한 시간이 있다면 포함해 주십시오.
	현장체 험 및 현장실 습	26	현장체험 경험 여부	•현장체험: 교육과정과 연계하여 학교 밖에서 단체로 이루어지는 교육활동 (예) 숙박형 현장체험학습(수학여행, 수련활동, 기타), 1일형 현장체험학습(단 순 관광, 관람, 견학, 강의 등)
		27	도제학교 프로그램 이수 여부	•특성화고 학생들만 응답해 주십시오.
		27-1	도제학교 프로그램 완료 여부	•도제학교 프로그램을 여러 번 참여했을 때 가장 오래한 프로그램을 기준으로 응답해 주십시오. •특성화고 학생들만 응답해 주십시오.
		29	현장실습 여부	•현장실습을 여러 번 했을 때 가장 오래한 현장실습을 기준으로 응답해 주십시오. •특성화고 및 마이스터고 학생들만 응답해 주십시오.
	고등학 교 재학 중 근로경 험	-	-	•앞에서 응답한 현장 체험 및 현장 실습을 제외한, 고등학교 재학 중 근로 경 험에 대해 응답해 주십시오. •수당을 받고 일한 아르바이트도 포함됩니다.
대학 생활	2018년 대학정 보 확인	-	-	•지난 조사에서 최종 입학 대학 정보를 입력하신 분들에게만 해당하는 문항입 니다. 2018년 12월 기준으로 귀하의 최종 대학 및 소속 계열/학과에 변동 사항이 있는지 확인해주시시오. 변동사항이 있으면 2018년 12월 당시의 최종 대학과 소속 계열/학과로 수정해주시시오.

대분류	중분류	문항 번호	문항	조사 지침
		33	2차년도 학교 변경여부	<ul style="list-style-type: none"> •중퇴자의 경우 가장 마지막에 다녔던 대학을 기준으로 응답해주시시오. •대학 통폐합으로 인해 학교명이 변경된 경우 '②아니요'로 응답해 주십시오.
		34	2차년도계열/ 학부 변경여부	<ul style="list-style-type: none"> •중퇴자의 경우 가장 마지막에 다녔던 대학의 최종 소속 계열/학부를 기준으로 응답해주시시오. •학부 통폐합으로 인해 계열명/학부명이 변경된 경우 '②아니요'로 응답해 주십시오.
		34-1	계열/학부 변경이유	•학부 통폐합으로 인해 계열명/학부명이 변경된 경우 '⑧기타'로 응답해 주십시오.
		35	2차년도학과/ 전공 변경여부	<ul style="list-style-type: none"> •중퇴자의 경우 가장 마지막에 다녔던 대학의 최종 소속 학과/전공을 기준으로 응답해주시시오. •학부 통폐합으로 인해 학과명/전공명이 변경된 경우 '②아니요'로 응답해 주십시오.
		35-1	학과/전공 변경이유	•학부 통폐합으로 인해 학과명/전공명이 변경된 경우 '⑧기타'로 응답해 주십시오.
	입학 여부 및 학교정보	-	-	<ul style="list-style-type: none"> •2018년 12월 기준으로 최종 입학 대학에 대하여 응답해주시시오. •입학한 대학이 두 개 이상일 경우 가장 마지막에 입학한 대학을 기준으로 응답해주시시오.
		36	학교유형	•귀하가 재학 중인 혹은 재학하였던 대학교 과정에 맞게 응답해 주십시오. 예를 들어, 전문대학의 3년제 간호학과 과정일 경우, '전문대학교(3년제 과정)'으로 응답해 주십시오.
		37	학교명, 계열, 학부	•외국 학교일 경우, 학교명에 국가명도 응답해 주십시오.
		39	학교 소재지	•외국대학의 국내 캠퍼스는 국내 소재지 기준으로 응답해 주십시오.
		40	신규입학, 편입 여부	•대학 통폐합으로 인해 학교명이 변경된 경우 '③ 해당 없음'으로 응답해 주십시오.
		41	(편)입학년도 및 학기	•대학 통폐합으로 인해 학교명이 변경된 경우 '⑤ 해당 없음'으로 응답해 주십시오.
	신입생· 편입생	44	모집단위	•학부제로 입학하였다 하더라도 입학 당시 학과(전공)가 정해진 경우에는 학과(전공)제로 응답해 주십시오.
	1학기 문항 2학기 문항	50	1학기 학적 상태	<ul style="list-style-type: none"> •“해당 없음”은 학적이 없는 상태를 의미합니다. 2018년 2학기에 입학한 경우는 '④ 해당 없음'으로 응답해 주십시오. (2018년 1학기 및 2학기에 각기 다른 학교에 학한 경우, 2018년 2학기에 입학한 것으로 간주하여 '④ 해당 없음'으로 응답합니다) 017년에 중퇴한 이후 대학에 등록한 적이 없는 경우에는 '④ 해당 없음'으로 응답해 주십시오. •2018년 1학기에 중퇴한 경우에는 '③중퇴'로 응답해주시십시오.
		53	등록금 총액	•받은 장학금이 등록금에서 면제되었다면 면제 금액도 포함하여 응답해 주십시오.
	2학기 문항	58	2학기 학적 상태	<ul style="list-style-type: none"> •“해당 없음”은 학적이 없는 상태를 의미합니다. 2018년 1학기 중퇴 후 2018년 2학기를 등록하지 않은 경우에는 '④ 해당 없음'으로 응답해주시십시오. 2017년에 중퇴한 이후 대학에 등록한 적이 없는 경우에는 '④ 해당 없음'으로 응답해주시십시오. •2018년 2학기에 중퇴한 경우에는 '③중퇴'로 응답해주시십시오.
		61	등록금 총액	•받은 장학금이 등록금에서 면제되었다면 면제 금액도 포함하여 응답해 주십시오.
	계절학 기 및 선택교	66	계절학기 이수여부	•2018년 6~8월, 2018년 12월~2019년 2월에 계절학기를 수강한 경우 '예'라고 응답해 주십시오.
		66-	계절학기	•2회 이상 이수한 경우, 이수한 계절학기 학점을 모두 합하여 응답해 주십시오.

대분류	중분류	문항 번호	문항	조사 지침
	육과정	2	이수학점	오.
		66-3	계절학기 수업료	•2회 이상 이수한 경우, 이수한 계절학기 수업료를 모두 합하여 응답해 주십시오.
	학교생활	-	-	•한 번이라도 학기(계절학기 포함)를 이수한 경우 학교생활 문항을 응답해 주십시오.
	현장실습	77	학점인정 현장실습 경험여부	•현장실습은 일정기간 기업(공공기관 등 포함)에서 근무하면서 현장실무를 익히게 하는 교육과정을 말합니다.
		77-1	현장실습 경험횟수	•현장실습 경험 횟수란 전체 실습 일수가 아니라, 참여한 과정의 수를 의미합니다. 예) 4월 한달간 교생실습, 6~8월에 기업 인턴십에 참여한 경우 2회 실습 일수는 아래 77-5번 문항에서 응답해 주십시오.
		77-5	현장실습 기간	•휴일을 제외한 실제 실습 일수를 적어 주십시오. (예 : 1주는 5일, 2주는 10일)
	대학 재학 중 교내 아르바이트 경험	78	2018년 대학 재학 중 1개월이상 교내 아르바이트 경험 여부	•교내 아르바이트란 조교(TA, RA 등), 근로장학생(학과, 행정실, 도서관 등), 교내 프로젝트 연구 참여 등 학교와 관련된 일을 말합니다. 단, 학교 안에서 영업을 하는 외부업체에서 임금을 받으며 일한 경험은 제외합니다.
		78-1	1개월 이상 지속된 갯수	•동일한 종류의 아르바이트이더라도, 발생한 소득이 다르면 별개의 아르바이트로 간주합니다. 예) 근로장학생으로 오전에는 행정실 근무, 오후에는 도서관에서 근무 2개 교내 프로젝트 연구 2개 참여 및 학과 근로장학생 업무 3개
		78-3	월평균 소득	•월평균 소득은 소득세, 주민세 등의 세금과 국민연금, 의료보험료 등을 제외한 실수령액을 말합니다. •등록금에서 제외되는 장학금의 경우도 모두 포함해 응답해 주십시오.
		78-6	일주일 총 근무시간	•총 근무시간은 정규 근무시간과 초과 근무시간을 합산한 시간입니다
대학 입학 준비		79-3	사교육 비용 부담자	•무료로 제공하는 교육이나 교육비를 지원받는 경우, 그 비용을 대신 부담하는 기관을 선택하여 주십시오. 예1) 대입준비 강좌를 본인 돈으로 10만 원 주고 수강하고, 수강 완료한 후 정부에서 10만 원을 모두 환급해 주는 경우 ④ 정부 및 공공기관 예2) 대입준비 강좌를 본인 돈으로 10만 원 주고 수강하고, 수강 완료한 후 정부에서 8만 원을 환급해 주는 경우 ① 본인'과 ④ 정부 및 공공기관'
		79-4	본인부담 월평균 비용	•여러 번 교육을 받았을 경우, 모두 합산하여 응답해 주십시오. 만약 본인이 먼저 비용을 부담하고 추후에 전액 또는 일부 금액을 환급받는 경우는 환급액을 제외한 실제 부담 비용(실제 부담 비용=선지급액-환급액)을 적어 주십시오. 예) 대입준비 강좌를 본인 돈으로 10만 원을 주고 수강하고, 수강 완료한 후 정부에서 8만 원을 환급받으면, 본인이 부담한 비용은 총 2만 원(10만 원-8만 원=2만 원)임.
교육훈련	외국어 공부	80	외국어 공부 여부	•외국어 공부 범위 - 포함: 학원 수강, 유료 인터넷 동영상 강의, 개인(그룹)지도, 전화 영어 등의 유료 교육, 회사, 정부, 기관 등이 전액 또는 일부 지원하는 교육, 혼자서 공부하거나 스터디 그룹을 조직하여 공부하는 것(교재, 스마트폰 애플

대분류	중분류	문항 번호	문항	조사 지침
				리케이션이나 대중에게 무료로 공개된 온라인 게시물/동영상, TV프로그램, 라디오 등을 활용한 자습/스터디 그룹 포함), 학점은행제나 평생교육원(대학에서 운영하는 평생교육원 포함)을 통해서 받는 교육 - 제외: 대학교·대학원 정규수업
		80-1	외국어 공부 갯수	•외국어 공부에 대한 응답표입니다. 공부한 외국어가 2개 이상인 경우 해당 기간 동안 시간을 가장 많이 할애하여 공부한 외국어 순서대로 응답해 주십시오.
		81-2	외국어 교육 이수 유무	•외국어 교육 범위 - 포함: 학원 수강, 유료 인터넷 동영상 강의, 개인(그룹)지도, 전화 영어 등의 유료 교육, 회사, 정부, 기관 등이 전액 또는 일부 지원하는 교육, 학점은행제나 평생교육원(대학에서 운영하는 평생교육원 포함)을 통해서 받는 교육 - 제외: 대학교·대학원 정규수업, 혼자서 공부하거나 스터디 그룹을 조직하여 공부하는 것(교재, 스마트폰 애플리케이션이나 대중에게 무료로 공개된 온라인 게시물/동영상, TV 프로그램, 라디오 등을 활용한 자습/스터디 그룹 포함)
		81-3	외국어 교육 받은 기간	•여러 번 교육을 받았을 경우, 모두 합하여 응답해 주십시오.
		81-4	일주일에 외국어 교육받은평균 일수	•여러 번 외국어 교육을 받았을 경우, 평균으로 응답해 주십시오.
		81-5	외국어 교육 받은 하루 평균 시간	•여러 번 교육을 받았을 경우, 평균으로 응답해 주십시오. 외국어 교육을 받은 당일, 하루 평균 몇 시간 정도 받았는지 적어 주십시오. •예: 일주일에 3회, 2시간씩 학원에서 영어 강의를 들음 ⇨ 2시간
		81-6	외국어 교육 비용	•무료로 제공하는 교육이나 교육비를 지원받는 경우, 그 비용을 대신 부담하는 기관을 선택하여 주십시오. 예1) 외국어 강의를 본인 돈으로 10만 원 주고 수강하고, 수강 완료한 후 정부에서 10만 원을 모두 환급해 주는 경우 ⇨ ‘④ 정부 및 공공기관’ 예2) 외국어 강의를 본인 돈으로 10만 원 주고 수강하고, 수강 완료한 후 정부에서 8만 원을 환급해 주는 경우 ⇨ ‘① 본인’과 ‘④ 정부 및 공공기관’
		81-7	본인(가족)이 부담한 비용	•여러 번 교육을 받았을 경우, 모두 합산하여 응답해 주십시오. 만약 본인이 먼저 비용을 부담하고 추후에 전액 또는 일부 금액을 환급받는 경우는 환급액을 제외한 실제 부담 비용(실제 부담 비용=선지급액-환급액)을 적어 주십시오. 예: 외국어 강의를 본인 돈으로 10만 원을 주고 수강하고, 수강 완료한 후 정부에서 8만 원을 환급받으면, 본인이 부담한 비용은 총 2만 원(10만 원-8만 원=2만 원)임.
		81-9	외국어 자율학습 시간	•자율학습의 범위 - 포함: 혼자서 공부하거나 스터디 그룹 만들어서 공부하는 것(교재, 스마트폰 애플리케이션이나 대중에게 무료로 공개된 온라인 게시물/동영상, TV 프로그램, 라디오 등을 활용한 자습/스터디 그룹 포함) -제외: 대학교·대학원 정규수업, 학원 수강, 유료 인터넷 동영상 강의, 개인(그룹)지도, 전화 영어 등의 유료 교육, 회사, 정부, 기관 등이 전액 또는 일부 지원하는 교육, 학점은행제나 평생교육원(대학에서 운영하는 평생교육원 포함)을 통해서 받는 교육
		82	공인영어능력평가시험 종류	•모의토익/토플, 편입/입사 시험, 수능 영어 등은 제외합니다.
임용 및	83	시험 준비 여부	•공단(공사) 내부의 진급시험은 포함되지 않습니다.	

대분류	중분류	문항 번호	문항	조사 지침
전문자 격 시험, 언론사 시험 준비				•학교 수업은 제외합니다.
		83-1	준비한 시험 개수	•시험 종류 기준으로 응답해 주십시오. 예1) 언론사 3곳의 시험을 준비하는 경우 ☞ 1개 예2) 공단 1곳, 공사 1곳의 시험을 준비하는 경우 ☞ 1개 예3) 7급 공무원 국가직 시험과 7급 지방직 시험을 준비하는 경우 ☞ 1개 예4) 7급 공무원 시험과 9급 공무원 시험을 준비하는 경우 ☞ 2개
		84	시험 종류	•임용 시험 및 전문자격 시험, 언론사 시험 준비에 대한 응답표입니다. 준비하는 시험이 2개 이상인 경우 해당 기간 동안 시간을 가장 많이 할애하여 공부한 순서대로 응답해 주십시오.
		84-1	시험 준비를 위한 교육 이수 여부	•시험 준비를 위한 교육의 범위 - 포함: 학원 수강, 유료 인터넷 동영상 강의, 개인(그룹)지도 등의 유료 교육, 회사, 정부, 기관 등이 전액 또는 일부 지원하는 교육, 학점은행제나 평생교육원(대학에서 운영하는 평생교육원 포함)을 통해서 받는 교육 - 제외: 대학교·대학원 정규수업, 혼자서 공부하거나 스터디 그룹을 조직하여 공부하는 것(교재, 스마트폰 애플리케이션이나 대중에게 무료로 공개된 온라인 게시물/동영상, TV프로그램, 라디오 등을 활용한 자습/스터디 그룹 포함)
		84-2	시험 준비 교육받은 기간	•여러 번 교육을 받았을 경우, 모두 합하여 응답해 주십시오.
		84-3	일주일에 시험 준비 교육받은 평균 일수	•여러 번 교육을 받았을 경우, 평균으로 응답해 주십시오.
		84-4	시험 준비를 위한 교육을 받은 하루 평균 시간	•여러 번 교육을 받았을 경우, 평균으로 응답해 주십시오. 교육을 받은 당일, 하루 평균 몇 시간 정도 받았는지 적어 주십시오. 예: 일주일에 3회, 2시간씩 학원에서 공무원 시험 과목 강의를 들음 ☞ 2시간
		84-5	시험 준비 교육비용	•무료로 제공하는 교육이나 교육비를 지원받는 경우, 그 비용을 대신 부담하는 기관을 선택하여 주십시오. 예1) 변리사 자격시험 과목 강좌를 본인 돈으로 10만 원 주고 수강하고, 수강 완료한 후 회사에서 10만 원을 모두 환급해 주는 경우 ☞ '③ 다니는 회사' 예2) 변리사 자격시험 과목 강좌를 본인 돈으로 10만 원 주고 수강하고, 수강 완료한 후 회사에서 8만 원을 환급해 주는 경우 ☞ '① 본인'과 '③ 다니는 회사'
		84-6	본인(가족)이 부담한 비용	•여러 번 교육을 받았을 경우, 모두 합하여 응답해 주십시오. •만약 본인이 먼저 비용을 부담하고 추후에 전액 또는 일부 금액을 환급받는 경우는 환급액을 제외한 실제 부담 비용(실제 부담 비용=선지급액-환급액)을 적어 주십시오. 예: 학원 강의를 본인 돈으로 10만 원을 주고 수강하고, 수강 완료한 후 정부에서 8만 원을 환급받으면, 본인이 부담한 비용은 총 2만 원(10만 원-8만 원=2만 원)임.
		84-8	시험 준비 자율학습 기간	•자율학습의 범위 - 포함: 혼자서 공부하거나 스터디 그룹을 조직하여 공부하는 것(교재, 스마트폰 애플리케이션이나 대중에게 무료로 공개된 온라인 게시물/동영상, TV 프로그램, 라디오 등을 활용한 자습/스터디 그룹 포함) - 제외: 대학교·대학원 정규수업, 학원 수강, 유료 인터넷 동영상 강의, 개인(그룹)지도 등의 유료 교육, 회사, 정부, 기관 등이 전액 또는 일부 지원하는 교육, 학점은행제나 평생교육원(대학에서 운영하는 평생교육원 포함)을 통해서 받는 교육

대분류	중분류	문항 번호	문항	조사 지침
능력 향상, 취·창업, 기타 자격증 취득, 취미·교양 등을 위한 공부	능력 향상, 취·창업, 기타 자격증 취득, 취미·교양 등을 위한 공부	85	능력 향상, 취·창업, 기타 자격증 취득, 취미·교양 등을 위한 공부 유무	<ul style="list-style-type: none"> •능력 향상, 취·창업, 기타 자격증 취득, 취미·교양 등을 위한 공부 범위 <ul style="list-style-type: none"> - 포함: 학원 수강, 유료 인터넷 동영상 강의, 개인(그룹)지도 등의 유료 교육, 회사, 정부, 기관 등이 전액 또는 일부 지원하는 교육, 혼자서 공부하거나 스터디 그룹을 조직하여 공부하는 것(교재, 스마트폰 애플리케이션이나 대중에게 무료로 공개된 온라인 게시물/동영상, TV 프로그램, 라디오 등을 활용한 자습/스터디 그룹 포함), 학점은행제나 평생교육원(대학에서 운영하는 평생교육원 포함)을 통해서 받는 교육 - 제외: 전문자격시험 공부(공인회계사, 세무사, 법무사, 변리사, 공인노무사, 공인중개사, 감정평가사, 보험계리인 자격시험 등), 대학교·대학원 정규수업, 외국어 공부, 인턴십, 동호회 활동, 임용시험 공부(공무원, 공단·공사, 교원 임용 시험 등), 언론사 시험 준비 공부
		86	공부 분야	<ul style="list-style-type: none"> •능력 향상, 취·창업, 기타 자격증 취득, 취미·교양 공부에 대한 응답표입니다. 1개월 이상 공부한 분야가 여러 개인 경우 오래 받은(실제 받은 날짜 기준) 순서대로 응답해 주십시오. •1개월 이상 공부한 분야가 없을 경우, '0' 입력 후 87번 문항으로 이동해 주십시오.
		86-2	교육훈련 이수 여부	<ul style="list-style-type: none"> •능력 향상, 취·창업, 기타 자격증 취득, 취미·교양을 위한 교육 범위 <ul style="list-style-type: none"> - 포함: 학원 수강, 유료 인터넷 동영상 강의, 개인(그룹)지도 등의 유료 교육, 회사, 정부, 기관 등이 전액 또는 일부 지원하는 교육, 학점은행제나 평생교육원(대학에서 운영하는 평생교육원 포함)을 통해서 받는 교육 - 제외: 전문자격시험 공부(공인회계사, 세무사, 법무사, 변리사, 공인노무사, 공인중개사, 감정평가사, 보험계리인 자격시험 등), 대학교·대학원 정규수업, 외국어 공부, 인턴십, 동호회 활동, 임용시험 공부(공무원, 공단·공사, 교원 임용 시험 등), 언론사 시험 준비 공부, 혼자서 공부하거나 스터디 그룹을 조직하여 공부하는 것(교재, 스마트폰 애플리케이션이나 대중에게 무료로 공개된 온라인 게시물/동영상, TV 프로그램, 라디오 등을 활용한 자습/스터디 그룹 포함) - 예1) 스터디 그룹을 만들어 토목기사 자격증 공부를 함 ⇨ 교육훈련 (×) - 예2) 사진 동호회 카페에 있는 게시물을 보고 혼자 공부함 ⇨ 교육훈련 (×) - 예3) 제과제빵 학원에서 제과제빵 초급 강좌를 수강함 ⇨ 교육훈련 (○) - 예4) 온라인으로 유료 재테크 강좌를 수강함 ⇨ 교육훈련 (○)
		86-3	교육훈련 기간	•여러 번 교육을 받았을 경우, 모두 합하여 응답해 주십시오.
		86-4	일주일간 교육훈련 받은 평균 일수	•여러 번 교육을 받았을 경우, 모두 합하여 응답해 주십시오.
		86-5	하루 평균 교육훈련 받은 시간	<ul style="list-style-type: none"> •여러 번 교육을 받았을 경우, 평균으로 응답해 주십시오. 교육을 받은 당일, 하루 평균 몇 시간 정도 받았는지 적어주십시오. •예) 일주일에 3회, 2시간씩 학원에서 강의를 들음 ⇨ 2시간
		86-6	교육훈련비 부담자	<ul style="list-style-type: none"> •무료로 제공하는 교육이나 교육비를 지원받는 경우, 그 비용을 대신 부담하는 기관을 선택하여 주십시오. •예1) 바리스타 자격 취득을 위한 강의를 본인 돈으로 10만 원을 주고 수강하고, 수강 완료한 후 정부에서 10만 원을 모두 환급해 주는 경우 ⇨ '③ 다니는 회사' •예2) 바리스타 자격 취득을 위한 강의를 본인 돈으로 10만 원 주고 수강하고, 수강 완료한 정부에서 8만 원을 환급해 주는 경우 ⇨ '① 본인'과 '③ 다니는 회사'
		86-7	본인(가족)이 부담한 비용	•만약 본인이 먼저 비용을 부담하고 추후에 전액 또는 일부 금액을 환급받는 경우는 환급액을 제외한 실제 부담 비용(실제 부담 비용-선지급액-환급액)

대분류	중분류	문항 번호	문항	조사 지침
				을 적어 주십시오. •예: 학원 강의를 본인 돈으로 10만 원을 주고 수강하고, 수강 완료한 후 정 부에서 8만 원을 환급받으면, 본인이 부담한 비용은 총 2만 원(10만원-8만 원=2만 원)임.
		86-8	교육훈련 받은 기관	•예1) 온라인 유료 동영상 강의 수강 ⑤ 통신 교육기관 •예2) 한국폴리텍대학 단기과정(비학위과정) ① 공공훈련기관 •예3) 과외 ⑩ 기타
		86-11	자율학습 기간	•능력 향상, 취·창업, 기타 자격증 취득, 취미·교양을 위한 자율학습의 범위 - 포함: 혼자서 공부하거나 스터디 그룹을 조직하여 공부하는 것(교재, 스마 트폰 애플리케이션이나 대중에게 무료로 공개된 온라인 게시물/동영상, TV 프로그램, 라디오 등을 활용한 자습/스터디 그룹 포함) -제외: 대학교·대학원 정규수업, 학원 수강, 유료 인터넷 동영상 강의, 개인 (그룹)지도, 전화 영어 등의 유료 교육, 회사, 정부, 기관 등이 전액 또는 일부 지원하는 교육, 학점은행제나 평생교육원(대학에서 운영하는 평생교 육원 포함)을 통해서 받는 교육, 외국어 공부, 인턴십, 동호회 활동, 임용 시험 공부(공무원, 공단·공사, 교원 임용 시험 등), 전문자격시험 공부(공 인회계사, 세무사, 법무사, 변리사, 공인노무사, 공인중개사, 감정평가사, 보험계리인 자격시험 등), 언론사 시험 준비 공부
	해외 연수	87	해외 연수 경험 여부	•외국에서 받은 교육, 연수의 범위 - 포함: 교환학생, 방문학생, 파견학생 등: 국내 대학에 소속되어 있으면서 해외 대학에 파견되어 정규학기나 계절학기에 수업을 듣고 다시 돌아오는 경우, 어학연수, 외국에 있는 학원 또는 직업학교에서 받는 연수, 현장실 습, 인턴십, 해외 대학 공동·복수 학위과정: 일정 기간은 국내 대학에서, 나머지 기간은 해외 대학에서 수업을 듣고 학위를 취득하는 과정(2+2학 위과정, 1+1 학위과정 등) - 제외: 유학
		87-1	해외 연수 횟수	•방문 횟수 기준으로 응답해 주십시오. 예: 미국을 6~8월, 11~12월에 2회 방문하여 연수를 받은 경우 ② 2회
		88	해외 연수 국가	•교육이나 연수 중, 외국체류 기간이 가장 길었던 순서대로 응답해 주십시오.
		88-4	본인(가족) 부담 해외 연수 비용	•만약 본인이 먼저 비용을 부담하고 추후에 전액 또는 일부 금액을 환급받는 경우는 환급액을 제외한 실제 부담 비용(실제 부담 비용=선지급액-환급액) 을 적어 주십시오.
	자격증	89	자격증 취득 여부	지난 조사까지 응답한 자격증을 참고하여 그 이후 취득한 자격증이 있는지 확 인하고 응답해주십시오.
		89-1	자격증 갯수	•자격증 예 : 초등학교정교사, 의사, 공인회계사, 한식조리기능사, 자동차운전 면허, 전기기능사 등. •국제자격증(국제재무설계사 등)·외국자격증(미국 공인회계사 등)도 포함됨
		89-2	자격증 명, 급수	•예 : 초등학교정교사 2급, 워드프로세서 1급, 자동차운전면허 2종 보통, 한 식조리기능사 등
		89-5	자격증 취득 준비기간	• 1년 = 12개월, 1개월 = 4주로 계산 예) 자격증을 취득하기 위해서 준비한 총 기간이 5주일 경우 → 0년 1개월 1주
		89-7	교육·훈련 기관	•예) -온라인 유료 동영상 강의 수강 ⑤ ⑤통신 교육기관 -한국폴리텍대학 단기과정(비학위과정) ① ①공공훈련기관 -과외 ⑩ 기타
구직활 동	실업(구 직)급여	93-1	실업급여 받은기간	•실업(구직)급여는 연령과 고용보험료를 낸 기간에 따라 아래에 제시된 기간 을 초과하여 받을 수 없습니다.

대분류	중분류	문항 번호	문항	조사 지침
		93-2	총 금액	•실업(구직)급여 일액은 2018년 1월 이후는 60,000원을 초과할 수 없습니다.
주된 일자리 특성	일자리 유무	94	일자리 여부	<ul style="list-style-type: none"> •일자리(직장, 사업)는 <ul style="list-style-type: none"> - 고용되어 보수(임금)를 받고 일하는 임금근로자(아르바이트 포함. 단, 교내 아르바이트는 제외) - 내 사업을 하는 자영업자(특수형태근로종사자 포함) - 일주일에 18시간 이상 가족(친척)의 일을 돈을 받지 않고 돕는 무급가족종사자를 말합니다. •일주일에 18시간 미만 가족(친척)의 일을 돈을 받지 않고 돕는 경우에는 '② 아니요'로 응답해 주십시오. •질병 등의 이유로 일시적으로 휴직 상태에 있는 경우에는 '①예(일자리를 가지고 있음)'로 응답해 주십시오. •교내 아르바이트란 조교(TA, RA 등), 근로장학생(학과, 행정실, 도서관 등), 교내 프로젝트 연구 참여 등 학교와 관련된 일을 말합니다. 단, 학교 안에서 영업하는 외부업체는 제외
		96	일자리 유형	<ul style="list-style-type: none"> •일자리가 여러 개인 경우 많은 시간 동안 일하는 일자리를 우선으로 하며, 근로시간이 동일한 경우에는 수입이 더 많은 일자리를 우선으로 합니다. •과외, 프리랜서는 아래 보기 ②번 자영업자로 응답해 주십시오.
	주된 일자리 : 임금 근로자	100	직장 근무 시기	•비급여 기간이 있었다면 그 기간도 포함해서 응답해 주십시오.
		102-1	직장 지역규모	•광역시, 시 지역 가운데 주소에 '읍·면'이 들어가는 경우는 '④ 읍·면 지역'으로 응답
		106	종사상 지위	<ul style="list-style-type: none"> •'상용직'이란 근로계약기간이 1년 이상인 근로자이거나, 정해진 계약 기간 없이 본인이 원하면 계속 일할 수 있는 경우를 말합니다. •'임시직'이란 근로계약기간이 1개월 이상 1년 미만인 근로자이거나, 근로계약기간이 없더라도 1년 이내에 이 일이 끝날 것이라고 생각되는 경우를 말합니다.(단, 한 직장에서 오래 일하였거나 앞으로도 계속 일할 것으로 예상된다 하더라도 근로계약기간이 1년 미만이면 임시직입니다.) •'일용직'이란 근로계약기간이 1개월 미만인 근로자이거나, 매일매일 고용되어 일당제 급여를 받고 일하거나, 일정한 장소 없이 돌아다니면서 일한 대가를 받는 경우를 말합니다.
		110	별도의 근로계약기간 여부	•직장이 정년제인 경우는 '아니요'로 응답해 주십시오.
		112	근로시간 형태	<ul style="list-style-type: none"> •시간제 : 파트타임·아르바이트로 일하거나 정규근무시간 보다 적은 시간동안 일하거나 임금이 시간단위로 지급되는 경우 •전일제 : 시간제 근로가 아닌 일반적인 경우
		112-1	아르바이트 여부	•아르바이트 : 수입을 목적으로 임시로 하는 일
		116	일주일 평균 근무일수	•겨주휴무제일 경우 일주일 평균 5.5일 일한다고 적어주십시오.
		117	일주일 평균 총 근무시간	•총 근무시간은 정규 근무시간과 초과 근무시간을 합산한 시간입니다.
		119	근로소득	<ul style="list-style-type: none"> •근로소득은 소득세, 주민세 등의 세금과 국민연금, 건강보험료 등을 제외한 실수령액을 말합니다. •프로젝트별로 급여를 받는 경우는 월평균으로 환산하여 응답해 주십시오.
		129-1	동시일자리(부 업) 형태	•동시일자리(부업)가 2개 이상인 경우 더 많은 시간 동안 일하는 일자리를 우선으로 하며, 근로시간이 동일한 경우에는 수입이 더 많은 일자리를 우선으로 합니다.

대분류	중분류	문항 번호	문항	조사 지침
				•과외교사, 프리랜서는 아래 보기②번 자영업자로 응답해 주십시오.
	주된 일자리 : 자영업 자 · 고용주 · 특수형 태근로 종사자	133 -1	사업체 지역 규모	•광역시, 시 지역 가운데 주소에 '읍·면'이 들어가는 경우는 '④ 읍·면 지역'으로 응답
		136	일주일 평균 근무일수	•격주휴무제일 경우 일주일 평균 5.5일 일한다고 적어주십시오.
		139	월평균 소득	•월평균 소득은 소득세, 주민세, 재산세, 이자소득세 등의 세금과 국민연금, 건강보험료를 제외한 실소득을 말합니다.
		140	기본금 여부	•특수형태근로종사자만 응답해 주십시오.
		140 -1	기본금 금액	
		141	업무지시여부	
		142	노동조합여부	
		142 -1	노동조합 가입여부	
		143	사업체의 사회보험 가입여부	•특수형태근로종사자(보험설계사, 학습지교사, 골프장경기보조원, 킥서비스기사, 대리운전기사, 방문판매원 등)인 경우 본인의 가입여부를 응답해 주십시오.
		145	일자리 (사업) 시작 시 들어간 비용 또는 투자액	•금액이 0만 원일 경우, 응답 후 146번 문항으로 이동해 주십시오.
		152 -1	동시일자리(부 업) 형태	•동시일자리(부업)가 2개 이상인 경우 더 많은 시간 동안 일하는 일자리를 우선으로 하며, 근로시간이 동일한 경우에는 수입이 더 많은 일자리를 우선으로 합니다. •과외교사, 프리랜서는 아래 보기②번 자영업자로 응답해 주십시오.
	무급가족종 사자	154 -1	일하는곳 지역규모	•광역시, 시 지역 가운데 주소에 '읍·면'이 들어가는 경우는 '④ 읍·면 지역'으로 응답
		168 -1	동시일자리(부 업) 형태	•동시일자리(부업)가 2개 이상인 경우 더 많은 시간 동안 일하는 일자리를 우선으로 하며, 근로시간이 동일한 경우에는 수입이 더 많은 일자리를 우선으로 합니다. •과외교사, 프리랜서는 아래 보기②번 자영업자로 응답해 주십시오.
	첫 번째 동시일 자리(부 업): 임금근 로자용	172 -1	직장 지역규모	•광역시, 시 지역 가운데 주소에 '읍·면'이 들어가는 경우는 '④ 읍·면 지역'으로 응답
		176	종사상 지위	•‘상용직’이란 근로계약기간이 1년 이상인 근로자이거나, 정해진 계약기간 없이 본인이 원하면 계속 일할 수 있는 경우를 말합니다. •‘임시직’이란 근로계약기간이 1개월 이상 1년 미만인 근로자이거나, 근로계약기간이 없더라도 1년 이내에 이 일이 끝날 것이라고 생각되는 경우를 말합니다.(단, 한 직장에서 오래 일하였거나 앞으로도 계속 일할 것으로 예상된다 하더라도 근로계약기간이 1년 미만이면 임시직입니다.) •‘일용직’이란 근로계약기간이 1개월 미만인 근로자이거나, 매일매일 고용되어 일당제 급여를 받고 일하거나, 일정한 장소 없이 돌아다니

대분류	중분류	문항 번호	문항	조사 지침
				면서 일한 대가를 받는 경우를 말합니다.
		178	별도의 근로계약기간 여부	•직장이 정년제인 경우는 '아니요'로 응답해 주십시오.
		180	근로시간 형태	•시간제 : 파트타임·아르바이트로 일하거나 정규근무시간 보다 적은 시간동안 일하거나 임금이 시간단위로 지급되는 경우 •전일제 : 시간제 근로가 아닌 일반적인 경우
		180 -1	아르바이트 여부	•아르바이트 : 수입을 목적으로 임시로 하는 일
		183	일주일 평균 근무일수	•격주휴무제일 경우 일주일 평균 5.5일 일한다고 적어주십시오.
		184	일주일 평균 총 근무시간	•총 근무시간은 정규 근무시간과 초과 근무시간을 합산한 시간입니다.
		186	근로소득	•근로소득은 소득세, 주민세 등의 세금과 국민연금, 건강보험료 등을 제외한 실수령액을 말합니다. •프로젝트별로 급여를 받는 경우는 월평균으로 환산하여 응답해 주십시오.
		193 -1	두 번째 동시일자리(부 업) 형태	• 다른 동시일자리(부업)가 여러 개 있는 경우 더 많은 시간 동안 일하는 일자 리를 우선으로 하며, 근로시간이 동일한 경우에는 수입이 더 많은 일자리를 우선으로 합니다. •과외교사, 프리랜서는 아래 보기②번 자영업자로 응답해 주십시오.
		195 -1	사업체 지역 규모	•광역시, 시 지역 가운데 주소에 '읍·면'이 들어가는 경우는 '④ 읍·면 지역'으 로 응답
		198	일주일 평균 근무일수	•격주휴무제일 경우 일주일 평균 5.5일 일한다고 적어주십시오.
		201	월평균 소득	•월평균 소득은 소득세, 주민세, 재산세, 이자소득세 등의 세금과 국민연금, 건강보험료를 제외한 실소득을 말합니다.
	첫 번째 동시일 자리(부 업): 자영업 자 · 고용주 · 특수형 태근로 종사자	202	기본금 여부	•특수형태근로종사자만 응답해 주십시오.
		202 -1	기본금 금액	
		203	업무지시여부	
		204	노동조합여부	
		204 -1	노동조합 가입여부	•금액이 0만 원일 경우, 응답 후 207번 문항으로 이동해주시지요.
		206	일자리 (사업) 시작 시 들어간 비용 또는 투자액	
		212 -1	두 번째 동시일자리(부 업) 형태	
	첫 번째 동시일	214 -1	일하는곳 지역규모	•광역시, 시 지역 가운데 주소에 '읍·면'이 들어가는 경우는 '④ 읍·면 지역'으 로 응답

대분류	중분류	문항 번호	문항	조사 지침
	자리(부 업): 무급 가족종 사자용	223 -1	두 번째 동시일자리(부 업) 형태	<ul style="list-style-type: none"> • 다른 동시일자리(부업)가 여러 개 있는 경우 더 많은 시간 동안 일하는 일자리를 우선으로 하며, 근로시간이 동일한 경우에는 수입이 더 많은 일자리를 우선으로 합니다. •과외교사, 프리랜서는 아래 보기②번 자영업자로 응답해 주십시오.
	두 번째 동시일 자리(부 업): 임금근 로자용	227 -1	직장 지역규모	•광역시, 시 지역 가운데 주소에 '읍·면'이 들어가는 경우는 '④ 읍·면 지역'으로 응답
		231	종사상 지위	<ul style="list-style-type: none"> •‘상용직’이란 근로계약기간이 1년 이상인 근로자이거나, 정해진 계약기간 없이 본인이 원하면 계속 일할 수 있는 경우를 말합니다. •‘임시직’이란 근로계약기간이 1개월 이상 1년 미만인 근로자이거나, 근로계약기간이 없더라도 1년 이내에 이 일이 끝날 것이라고 생각되는 경우를 말합니다.(단, 한 직장에서 오래 일하였거나 앞으로도 계속 일할 것으로 예상된다 하더라도 근로계약기간이 1년 미만이면 임시직입니다.) •‘일용직’이란 근로계약기간이 1개월 미만인 근로자이거나, 매일매일 고용되어 일당제 급여를 받고 일하거나, 일정한 장소 없이 돌아다니면서 일한 대가를 받는 경우를 말합니다.
		233	별도의 근로계약기간 여부	•직장이 정년제인 경우는 ‘아니요’로 응답해 주십시오.
		235	근로시간 형태	<ul style="list-style-type: none"> •시간제 : 파트타임·아르바이트로 일하거나 정규근무시간 보다 적은 시간동안 일하거나 임금이 시간단위로 지급되는 경우 •전일제 : 시간제 근로가 아닌 일반적인 경우
		235 -1	아르바이트 여부	•아르바이트 : 수입을 목적으로 임시로 하는 일
		238	일주일 평균 근무일수	•격주휴무제일 경우 일주일 평균 5.5일 일한다고 적어주십시오.
		239	일주일 평균 총 근무시간	•총 근무시간은 정규 근무시간과 초과 근무시간을 합산한 시간입니다.
		241	근로소득	<ul style="list-style-type: none"> •근로소득은 소득세, 주민세 등의 세금과 국민연금, 건강보험료 등을 제외한 실수령액을 말합니다. •프로젝트별로 급여를 받는 경우는 월평균으로 환산하여 응답해 주십시오.
	두 번째 동시일 자리(부 업): 자영업 자 · 고용주 · 특수형 태근로 종사자	249 -1	사업체 지역 규모	•광역시, 시 지역 가운데 주소에 '읍·면'이 들어가는 경우는 '④ 읍·면 지역'으로 응답
		252	일주일 평균 근무일수	•격주휴무제일 경우 일주일 평균 5.5일 일한다고 적어주십시오.
		255	월평균 소득	•월평균 소득은 소득세, 주민세, 재산세, 이자소득세 등의 세금과 국민연금, 건강보험료를 제외한 실소득을 말합니다.
		256	기본금 여부	•특수형태근로종사자만 응답해 주십시오.
		256 -1	기본금 금액	
		257	업무지시여부	
		258	노동조합여부	
		258 -1	노동조합 가입여부	

대분류	중분류	문항 번호	문항	조사 지침
		260	일자리 (사업) 시작 시 들어간 비용 또는 투자액	•금액이 0만 원일 경우, 응답 후 261번 문항으로 이동해주시시오.
	두 번째 동시일 자리(부 업): 무급 가족중 사자용	267 -1	일하는곳 지역규모	•광역시, 시 지역 가운데 주소에 '읍·면'이 들어가는 경우는 '④ 읍·면 지역'으 로 응답
경험 일자리 (직장, 사업)		285	현재까지 일자리 가진 적 여부	•앞에서 응답한 현재 주된 일자리와 동시일자리는 제외하고 응답해 주십시오. •일자리에는 취업과 자영업뿐만 아니라, 일주일에 18시간 이상 가족(친척)이 하는 사업(일)을 돈을 받지 않고 돕는 경우도 포함합니다. 단, 18시간 미만 인 경우는 일자리에 포함되지 않습니다. •교내 아르바이트란 조교(TA, RA 등), 근로장학생(학과, 행정실, 도서관 등), 교내 프로젝트 연구 참여 등 학교와 관련된 일을 말합니다.
		285 -1	일자리 가진 횟수	•앞에서 응답한 현재 주된 일자리와 동시일자리는 제외하고 응답해 주십시오.
		291	일자리 형태	•‘상용직’이란 근로계약기간이 1년 이상인 근로자이거나, 정해진 계약 기간 없이 본인이 원하면 계속 일할 수 있는 경우를 말합니다. •‘임시직’이란 근로계약기간이 1개월 이상 1년 미만인 근로자이거나, 근로계약기간이 없더라도 1년 이내에 이 일이 끝날 것이라고 생각되 는 경우를 말합니다.(단, 한 직장에서 오래 일하였거나 앞으로도 계속 일할 것으로 예상된다 하더라도 근로계약기간이 1년 미만이면 임시직 입니다.) •‘일용직’이란 근로계약기간이 1개월 미만인 근로자이거나, 매일매일 고용되어 일당제 급여를 받고 일하거나, 일정한 장소 없이 돌아다니 면서 일한 대가를 받는 경우를 말합니다.
		294	근로시간 형태	•시간제 : 파트타임·아르바이트로 일하거나 정규근무시간 보다 적은 시간동안 일하거나 임금이 시간단위로 지급되는 경우 •전일제 : 시간제 근로가 아닌 일반적인 경우
		294 -1	아르바이트 여부	•아르바이트 : 수입을 목적으로 임시로 하는 일
		296	근로소득	•월평균 소득은 소득세, 주민세 등의 세금과 국민연금, 건강보험료 등을 제외 한 실수령액을 말합니다. •프로젝트별로 급여를 받는 경우는 월평균으로 환산하여 응답해 주십시오. •자영업자는 매출액 기준이 아닌 소득기준으로 응답해 주십시오. •자영업자는 근로소득을 월평균 임금으로 응답해 주십시오.
		297	일주일 평균 근무일수	•적주휴무제일 경우 일주일 평균 5.5일 일한다고 적어주십시오.
		298	일주일 총 근무시간	•총근무시간은 정규근무시간과 초과근무시간을 합산한 시간입니다.
가정생 활	가정생 활	300	자취여부	•하숙을 하거나 기숙사에 살면서, 방을 혼자 사용한다면 “예”로 응답해 주십 시오.

대분류	중분류	문항 번호	문항	조사 지침
		301	동거하는 가족이나 지인의 수	•하숙을 하거나 기숙사에 살고 있는 경우, 방을 같이 쓰는 사람을 대상으로 응답해 주십시오. 예를 들어, 같이 살고 있는 가족이나 지인이 모두 3명일 경우, 본인을 포함하여 4명으로 응답하면 됩니다.
		304	하숙, 자취, 기숙사생활 비용	•하숙은 하숙비를, 자취 및 기숙사는 월세, 각종 공과금, 부식비 등을 포함한 금액을 적어 주십시오. •교육비(학자금, 학원비, 교재구입비 등) 및 자신의 필요에 의해 사용하는 용돈은 제외됩니다.
		306 -1	거주지역규모	•광역시, 시 지역 가운데 주소에 '읍·면'이 들어가는 경우는 '④ 읍·면 지역'으로 응답
		307	혼인상태	•사실혼은 기혼으로 간주하며, 사실혼이란 사실상 부부의 관계에 있으나 혼인 신고를 하지 않았기 때문에 법률상의 부부로 인정되지 않는 상태를 말합니다.
		313	배우자의 일자리 여부	•일자리(직장, 사업)는 - 고용되어 보수(임금)를 받고 일하는 임금근로자(아르바이트 포함. 단, 교내 아르바이트는 제외) - 내 사업을 하는 자영업자(특수형태근로종사자 포함) - 일주일에 18시간 이상 가족(친척)의 일을 돈을 받지 않고 돕는 무급가족종사자를 말합니다. •일주일에 18시간 미만 가족(친척)의 일을 돈을 받지 않고 돕는 경우에는 '② 아니요'로 응답해 주십시오. •질병 등의 이유로 일시적으로 휴직 상태에 있는 경우에는 '①예(일자리를 가지고 있음)'로 응답해 주십시오.
		313 -1	배우자의 고용형태	•상용직 임금근로자란 근로계약기간이 1년 이상인 근로자이거나, 정해진 계약 기간 없이 본인이 원하면 계속 일할 수 있는 경우를 말합니다. •비상용직 임금근로자란 '상용직'이외에 임시직, 일용직 등에 해당하는 근로자를 의미합니다.임시직은 고용계약기간이 1개월 이상 1년 미만이거나, 고용계약을 하지 않은 경우는 1년 미만의 일정한 사업의 필요에 의해 고용된 근로자입니다. 일용직은 고용계약기간이 1개월 미만이거나 매일매일 고용되어 일급 또는 일당제 급여를 받는 근로자입니다. • 무급가족종사자란 가족(혹은 친지)이 경영하는 사업체에서 일주일에 18시간 이상 일정한 보수 없이 일한 사람을 말합니다.
		313 -2	배우자의 월평균 소득	•월평균 소득은 소득세, 주민세, 재산세, 이자소득세 등의 세금과 국민연금, 건강보험료 등을 제외한 실수령액을 말합니다. •임금소득의 경우 초과근로수당, 특별급여 등을 포함하여 응답해 주십시오.
	소득 및 지출	318	지난 1년간 월평균 소득	•결혼을 한 경우는 본인과 배우자를 포함하여 응답하고, 결혼을 하지 않은 경우는 본인 기준으로 응답해 주십시오. •소득이란 근로소득, 금융소득, 사업소득, 임대소득, 이전소득, 기타소득 등을 포함하며 이를 합산한 것을 말합니다. 단, 소득세, 주민세, 재산세, 이자소득세 등의 세금과 국민연금, 의료보험료 등을 제외한 실수령액을 말합니다.
		319	지난 1년간 월평균 저축액	•결혼을 한 경우는 본인과 배우자를 포함하여 응답하고, 결혼을 하지 않은 경우는 본인 기준으로 응답해 주십시오.
		320	지난 1년간 월평균 생활비	•결혼을 한 경우는 본인과 배우자를 포함하여 응답하고, 결혼을 하지 않은 경우는 본인 기준으로 응답해 주십시오. •생활비란 주거비(월세, 각종 공과금 부식비 등), 교육비, 용돈 등 기타 모든 지출 비용을 말합니다. 단, 저축액은 제외합니다.
		321	보유중인	•결혼을 한 경우는 본인과 배우자를 포함하여 응답하고, 결혼을 하지 않은 경

대분류	중분류	문항 번호	문항	조사 지침
			부동산의 시가총액 및 금융자산 총액	우는 본인 기준으로 응답해 주십시오.(부모님의 자산은 제외) •금융자산에는 은행 예금, 주식, 채권, 신탁, 저축성 보험(지금까지 낸 금액만 계산), 아직 타지 않은 계, 개인적으로 다른 사람에게 빌려준 돈 등이 포함 됩니다.
		322	채무 여부	•결혼을 한 경우는 본인과 배우자를 포함하여 응답하고, 결혼을 하지 않은 경 우는 본인 기준으로 응답해 주십시오.
	부모의 교육배 경 및 경제활 동상태	323	아버지의 수입 여부	•일주일에 18시간 이상 가족(친척)이 하는 사업(일)을 돈을 받지 않고 돕는 경우나 질병 등의 이유로 현재 휴직 상태에 있는 경우에는 현재 일자리를 '가지고 있다'라고 응답해 주십시오.
		323 -1	아버지의 고용형태	•상용직 임금근로자란 근로계약기간이 1년 이상인 근로자이거나, 정해 진 계약 기간 없이 본인이 원하면 계속 일할 수 있는 경우를 말합니 다. •비상용직 임금근로자란 '상용직'이외에 임시직, 일용직 등에 해당하는 근로자를 의미합니다.임시직은 고용계약기간이 1개월 이상 1년 미만 이거나, 고용계약을 하지 않은 경우는 1년 미만의 일정한 사업의 필 요에 의해 고용된 근로자입니다. 일용직은 고용계약기간이 1개월 미 만이거나 매일매일 고용되어 일급 또는 일당제 급여를 받는 근로자입 니다. • 무급가족종사자란 가족(혹은 친지)이 경영하는 사업체에서 일주일에 18시간 이상 일정한 보수 없이 일한 사람을 말합니다.
		323 -2	아버지의 월평균 소득	•월평균 소득은 소득세, 주민세, 재산세, 이자소득세 등의 세금과 국민연금, 의료보험료 등을 제외한 실수령액을 말합니다. •임금소득의 경우 초과근로수당, 특별급여 등을 포함하여 응답해 주십시오.
		325	어머니의 수입 여부	•일주일에 18시간 이상 가족(친척)이 하는 사업(일)을 돈을 받지 않고 돕는 경우나 질병 등의 이유로 현재 휴직 상태에 있는 경우에는 현재 일자리를 '가지고 있다'라고 응답해 주십시오.
		325 -1	어머니의 고용형태	•상용직 임금근로자란 근로계약기간이 1년 이상인 근로자이거나, 정해 진 계약 기간 없이 본인이 원하면 계속 일할 수 있는 경우를 말합니 다. •비상용직 임금근로자란 '상용직'이외에 임시직, 일용직 등에 해당하는 근로자를 의미합니다.임시직은 고용계약기간이 1개월 이상 1년 미만 이거나, 고용계약을 하지 않은 경우는 1년 미만의 일정한 사업의 필 요에 의해 고용된 근로자입니다. 일용직은 고용계약기간이 1개월 미 만이거나 매일매일 고용되어 일급 또는 일당제 급여를 받는 근로자입 니다. • 무급가족종사자란 가족(혹은 친지)이 경영하는 사업체에서 일주일에 18시간 이상 일정한 보수 없이 일한 사람을 말합니다.
		325 -2	어머니의 월평균 소득	•월평균 소득은 소득세, 주민세, 재산세, 이자소득세 등의 세금과 국민연금, 의료보험료 등을 제외한 실수령액을 말합니다. •임금소득의 경우 초과근로수당, 특별급여 등을 포함하여 응답해 주십시오.
		327	부모님의 부동산 임대소득이나 금융소득	•부동산소득이란 주택이나 건물, 임야, 토지 등의 부동산에서 발생하는 임대 소득 등을 말합니다. •금융소득이란 은행예금, 주식, 채권, 보험, 연금 등으로 발생하는 이자소득, 배당소득 등을 말합니다.
	여가생활	328	하루 평균 여가시간	•여가 시간이란 수면 시간, 식사 시간, 학교 수업 시간, 병원 방문, 경제 활동 등을 제외하고 자기 충전, 휴식, 취미활동 등이 포함되는 자유로운 시간을 말합니다.
		332	월평균	•용돈이란 주거비용(하숙비, 월세 등)과 교육비(학자금, 학원비, 교재 구입비

대분류	중분류	문항 번호	문항	조사 지침
			용돈 금액	등을 제외하고 자신의 필요에 따라 사용하는 돈을 말합니다.
		334	동아리 활동 여부	•동아리 활동이란 교내·교외 활동, 공식·비공식 활동 및 온라인·오프라인 활동을 모두 포함합니다.
진로 및 직업의식		336-1	미래의 직업명	•가장 하고 싶은 것 한 가지를 적되, 결정된 직업을 최대한 구체적으로 적어 주십시오.
		342	다문화 수용성	•문화적 배경이 다른 사람: 우리 가족과는 다른 문화적 배경(출신 국가, 인종 등)을 가진 사람을 의미합니다. 즉 대대로 한국에서 살아온 가정의 청소년과 국제결혼 가정, 외국인 노동자 가정, 새터민(탈북자) 가정, 중국 조선족 가정 등의 청소년은 서로 '문화적 배경이 다른' 사람이라고 할 수 있습니다.
일반적 특성		368	행복도	•0부터 10까지의 숫자 중 하나를 선택해 주십시오.

4. 4차년도 조사 방법

- KEEP2 4차년도(2020) 조사는 원칙적으로 노트북을 이용한 일대일 면접조사를 실시했으나, 2020년 코로나-19의 영향으로 면접조사가 불가능한 경우는 온라인 조사를 실시함. 4차년도 전체 조사 성공 인원 8,516명 중 977명이 온라인으로 조사됨.
- 4차년도(2020) 조사는 응답자가 설문에 대해 보다 쉽게 이해할 수 있도록 설명문과 예시를 제시하였음.

<표 IV-3> 4차년도(2020) 설문 문항별 조사 지침

대분류	중분류	문항 번호	문항	조사 지침
학력		1	현재 학력	•고등학교를 중퇴한 경우에는 '② 고등학교 졸업'으로 응답해주십시오 •고졸 검정고시 합격 후 대학에 진학하지 않은 경우에는 '② 고등학교 졸업'으로 응답해주십시오.
		1-1	고등학교 졸업 (또는 중퇴) 시기	•고졸 검정고시에 합격한 경우에는 전에 다니던 고등학교를 그만 둔 시기로 응답해주십시오.
		2	2018년 12월 31일 기준 다녔던(또는 다니고 있던) 학교	•고졸 검정고시 합격 후 대학에 진학하지 않은 경우에는 '① 고등학교'로 응답해주십시오. •전문대학과 대학교는 정규학위과정으로, 학점은행제·독학사를 이수했거나 대학 평생 교육원을 다닌 경우는 해당하지 않습니다.
		2-1	2018년 12월 31일 기준 최종학교 졸업여부	•고졸 검정고시 합격 후 대학에 진학하지 않은 경우에는 '① 졸업'으로 응답해주십시오.
대학 생활	2018년 대학정 보 확인	-	-	•지난 조사에서 최종 입학 대학 정보를 입력하신 분들에게만 해당하는 문항입니다. 2018년 12월 기준으로 귀하의 최종 대학 및 소속 계열/학과에 변동사항이 있는지 확인해주십시오. 변동사항이 있으면 2018년 12월 당시의 최종 대학과 소속 계열/학과로 수정해주십시오.
		33	2차년도 학교 변경여부	•중퇴자의 경우 가장 마지막에 다녔던 대학을 기준으로 응답해주십시오. •대학 통폐합으로 인해 학교명이 변경된 경우 '②아니요'로 응답해 주십시오.
		34	2차년도계열/ 학부	•중퇴자의 경우 가장 마지막에 다녔던 대학의 최종 소속 계열/학부를 기준으로 응답해주십시오.

대분류	중분류	문항 번호	문항	조사 지침
			변경여부	• 학부 통폐합으로 인해 계열명/학부명이 변경된 경우 '②아니요'로 응답해 주십시오.
		34-1	계열/학부 변경이유	• 학부 통폐합으로 인해 계열명/학부명이 변경된 경우 '⑧기타'로 응답해 주십시오.
		35	2차년도학과/ 전공 변경여부	• 중퇴자의 경우 가장 마지막에 다녔던 대학의 최종 소속 학과/전공을 기준으로 응답해 주십시오. • 학부 통폐합으로 인해 학과명/전공명이 변경된 경우 '②아니요'로 응답해 주십시오.
		35-1	학과/전공 변경이유	• 학부 통폐합으로 인해 학과명/전공명이 변경된 경우 '⑧기타'로 응답해 주십시오.
	입학 여부 및 학교정 보	-	-	• 2019년 12월 기준으로 최종 입학 대학에 대하여 응답해 주십시오. • 입학한 대학이 두 개 이상일 경우 가장 마지막에 입학한 대학을 기준으로 응답해 주십시오.
		36	학교유형	• 귀하가 재학 중인 혹은 재학하였던 대학교 과정에 맞게 응답해 주십시오. 예를 들어, 전문대학의 3년제 간호학과 과정일 경우, '전문대학교(3년제 과정)'으로 응답해 주십시오.
		37	학교명, 계열, 학부	• 외국 학교일 경우, 학교명에 국가명도 응답해 주십시오.
		39	학교 소재지	• 외국대학의 국내 캠퍼스는 국내 소재지 기준으로 응답해 주십시오.
		40	신규입학, 편입 여부	• 대학 통폐합으로 인해 학교명이 변경된 경우 '③ 해당 없음'으로 응답해 주십시오.
		41	(편)입학년도 및 학기	• 대학 통폐합으로 인해 학교명이 변경된 경우 '⑤ 해당 없음'으로 응답해 주십시오.
	신입생· 편입생	44	모집단위	• 학부제로 입학하였다 하더라도 입학 당시 학과(전공)가 정해진 경우에는 학과(전공)제로 응답해 주십시오.
	1학기 문항 2학기 문항	50	1학기 학적 상태	• “해당 없음”은 학적이 없는 상태를 의미합니다. 2019년 2학기에 입학한 경우는 ‘④ 해당 없음’으로 응답해 주십시오. (2018년 1학기 및 2학기에 각기 다른 학교에 학한 경우, 2018년 2학기에 입학한 것으로 간주하여 ‘④ 해당 없음’으로 응답합니다) 017년에 중퇴한 이후 대학에 등록한 적이 없는 경우에는 ‘④ 해당 없음’으로 응답해 주십시오. • 2019년 1학기에 중퇴한 경우에는 ‘③중퇴’로 응답해 주십시오.
		53	등록금 총액	• 받은 장학금이 등록금에서 면제되었다면 면제 금액도 포함하여 응답해 주십시오.
	2학기 문항	58	2학기 학적 상태	• “해당 없음”은 학적이 없는 상태를 의미합니다. 2019년 1학기 중퇴 후 2012년 2학기를 등록하지 않은 경우에는 ‘④ 해당 없음’으로 응답해 주십시오. 2018년에 중퇴한 이후 대학에 등록한 적이 없는 경우에는 ‘④ 해당 없음’으로 응답해 주십시오. • 2019년 2학기에 중퇴한 경우에는 ‘③중퇴’로 응답해 주십시오.
		61	등록금 총액	• 받은 장학금이 등록금에서 면제되었다면 면제 금액도 포함하여 응답해 주십시오.
	계절학 기 및 선택교 육과정	66	계절학기 이수여부	• 2019년 6~8월, 2019년 12월~2020년 2월에 계절학기를 수강한 경우 '예'라고 응답해 주십시오.
		66-2	계절학기 이수학점	• 2회 이상 이수한 경우, 이수한 계절학기 학점을 모두 합하여 응답해 주십시오.
		66-3	계절학기 수업료	• 2회 이상 이수한 경우, 이수한 계절학기 수업료를 모두 합하여 응답해 주십시오.

대분류	중분류	문항 번호	문항	조사 지침
	학교생활	-	-	• 한 번이라도 학기(계절학기 포함)를 이수한 경우 학교생활 문항을 응답해 주십시오.
	현장실습	77	학점인정 현장실습 경험여부	• 현장실습은 일정기간 기업(공공기관 등 포함)에서 근무하면서 현장실무를 익히게 하는 교육과정을 말합니다.
		77-1	현장실습 경험횟수	• 현장실습 경험 횟수란 전체 실습 일수가 아니라, 참여한 과정의 수를 의미합니다. 예) 4월 한달간 교생실습, 6~8월에 기업 인턴십에 참여한 경우 ☞ 2회 실습 일수는 아래 77-5번 문항에서 응답해 주십시오.
		77-5	현장실습 기간	• 휴일을 제외한 실제 실습 일수를 적어 주십시오. (예 : 1주는 5일, 2주는 10일)
	대학 재학 중 교내 아르바이트 경험	78	2018년 대학 재학 중 1개월이상 교내 아르바이트 경험 여부	• 교내 아르바이트란 조교(TA, RA 등), 근로장학생(학과, 행정실, 도서관 등), 교내 프로젝트 연구 참여 등 학교와 관련된 일을 말합니다. 단, 학교 안에서 영업을 하는 외부업체에서 임금을 받으며 일한 경험은 제외합니다.
		78-1	1개월 이상 지속된 갯수	• 동일한 종류의 아르바이트이더라도, 발생한 소득이 다르면 별개의 아르바이트로 간주합니다. 예) 근로장학생으로 오전에는 행정실 근무, 오후에는 도서관에서 근무 ☞ 2개 교내 프로젝트 연구 2개 참여 및 학과 근로장학생 업무 ☞ 3개
		78-3	월평균 소득	• 월평균 소득은 소득세, 주민세 등의 세금과 국민연금, 의료보험료 등을 제외한 실수령액을 말합니다. • 등록금에서 제외되는 장학금의 경우도 모두 포함해 응답해 주십시오.
		78-6	일주일 총 근무시간	• 총 근무시간은 정규 근무시간과 초과 근무시간을 합산한 시간입니다
대학 입학 준비		79-3	사교육 비용 부담자	• 무료로 제공하는 교육이나 교육비를 지원받는 경우, 그 비용을 대신 부담하는 기관을 선택하여 주십시오. 예1) 대입준비 강좌를 본인 돈으로 10만 원 주고 수강하고, 수강 완료한 후 정부에서 10만 원을 모두 환급해 주는 경우 ☞ '④ 정부 및 공공기관' 예2) 대입준비 강좌를 본인 돈으로 10만 원 주고 수강하고, 수강 완료한 후 정부에서 8만 원을 환급해 주는 경우 ☞ '① 본인'과 '④ 정부 및 공공기관'
		79-4	본인부담 월평균 비용	• 여러 번 교육을 받았을 경우, 모두 합산하여 응답해 주십시오. 만약 본인이 먼저 비용을 부담하고 추후에 전액 또는 일부 금액을 환급받는 경우는 환급액을 제외한 실제 부담 비용(실제 부담 비용=선지급액-환급액)을 적어 주십시오. 예) 대입준비 강좌를 본인 돈으로 10만 원을 주고 수강하고, 수강 완료한 후 정부에서 8만 원을 환급받으면, 본인이 부담한 비용은 총 2만 원(10만 원-8만 원=2만 원)임.
교육훈련	외국어 공부	80	외국어 공부 여부	• 외국어 공부 범위 - 포함: 학원 수강, 유료 인터넷 동영상 강의, 개인(그룹)지도, 전화 영어 등의 유료 교육, 회사, 정부, 기관 등이 전액 또는 일부 지원하는 교육, 혼자서 공부하거나 스터디 그룹을 조직하여 공부하는 것(교재, 스마트폰 애플리케이션이나 대중에게 무료로 공개된 온라인 게시물/ 동영상, TV 프로그램, 라디오 등을 활용한 자습/ 스터디 그룹 포함), 학점은행제나 평생교육원(대학에서 운영하는 평생교육원 포함)을 통해서 받는 교육 - 제외: 대학교·대학원 정규수업
		80-1	외국어 공부	• 외국어 공부에 대한 응답표입니다. 공부한 외국어가 2개 이상인 경우 해당 기간 동안 시간을 가장 많이 할애하여 공부한 외국어 순서대로 응답해

대분류	중분류	문항 번호	문항	조사 지침
			갯수	주십시오.
		81-2	외국어 교육 이수 유무	<ul style="list-style-type: none"> • 외국어 교육 범위 <ul style="list-style-type: none"> - 포함: 학원 수강, 유료 인터넷 동영상 강의, 개인(그룹)지도, 전화 영어 등의 유료 교육, 회사, 정부, 기관 등이 전액 또는 일부 지원하는 교육, 학점은행제나 평생교육원(대학에서 운영하는 평생교육원 포함)을 통해서 받는 교육 - 제외: 대학교·대학원 정규수업, 혼자서 공부하거나 스터디 그룹을 조직하여 공부하는 것(교재, 스마트폰 애플리케이션이나 대중에게 무료로 공개된 온라인 게시물/ 동영상, TV 프로그램, 라디오 등을 활용한 자습/스터디 그룹 포함)
		81-3	외국어 교육 받은 기간	• 여러 번 교육을 받았을 경우, 모두 합하여 응답해 주십시오.
		81-4	일주일에 외국어 교육받은평균 일수	• 여러 번 외국어 교육을 받았을 경우, 평균으로 응답해 주십시오.
		81-5	외국어 교육 받은 하루 평균 시간	<ul style="list-style-type: none"> • 여러 번 교육을 받았을 경우, 평균으로 응답해 주십시오. 외국어 교육을 받은 당일, 하루 평균 몇 시간 정도 받았는지 적어 주십시오. • 예: 일주일에 3회, 2시간씩 학원에서 영어 강의를 들음 ⇨ 2시간
		81-6	외국어 교육 비용	<ul style="list-style-type: none"> • 무료로 제공하는 교육이나 교육비를 지원받는 경우, 그 비용을 대신 부담하는 기관을 선택하여 주십시오. 예 1) 외국어 강좌를 본인 돈으로 10만 원 주고 수강하고, 수강 완료한 후 정부에서 10만 원을 모두 환급해 주는 경우 ⇨ '④ 정부 및 공공기관' 예 2) 외국어 강좌를 본인 돈으로 10만 원 주고 수강하고, 수강 완료한 후 정부에서 8만 원을 환급해 주는 경우 ⇨ '① 본인'과 '④ 정부 및 공공기관'
		81-7	본인(가족)이 부담한 비용	<ul style="list-style-type: none"> • 여러 번 교육을 받았을 경우, 모두 합산하여 응답해 주십시오. 만약 본인이 먼저 비용을 부담하고 추후에 전액 또는 일부 금액을 환급받는 경우는 환급액을 제외한 실제 부담 비용(실제 부담 비용=선지급액-환급액)을 적어 주십시오. 예: 외국어 강좌를 본인 돈으로 10만 원을 주고 수강하고, 수강 완료한 후 정부에서 8만 원을 환급받으면, 본인이 부담한 비용은 총 2만 원(10만 원 - 8만 원 = 2만 원)임.
		81-9	외국어 자율학습 시간	<ul style="list-style-type: none"> • 자율학습의 범위 <ul style="list-style-type: none"> - 포함: 혼자서 공부하거나 스터디 그룹 만들어서 공부하는 것(교재, 스마트폰 애플리케이션이나 대중에게 무료로 공개된 온라인 게시물/ 동영상, TV 프로그램, 라디오 등을 활용한 자습/스터디 그룹 포함) - 제외: 대학교·대학원 정규수업, 학원 수강, 유료 인터넷 동영상 강의, 개인(그룹)지도, 전화 영어 등의 유료 교육, 회사, 정부, 기관 등이 전액 또는 일부 지원하는 교육, 학점은행제나 평생교육원(대학에서 운영하는 평생교육원 포함)을 통해서 받는 교육
		82	공인영어능력평 가시험 종류	• 모의토익/ 토플, 편입/ 입사 시험, 수능 영어 등은 제외합니다.
	임용 및 전문자 격 시험, 언론사 시험 준비	83	시험 준비 여부	<ul style="list-style-type: none"> • 공단(공사) 내부의 진급시험은 포함되지 않습니다. • 학교 수업은 제외합니다.
		83-1	준비한 시험 개수	<ul style="list-style-type: none"> • 시험 종류 기준으로 응답해 주십시오. 예 1) 언론사 3곳의 시험을 준비하는 경우 ⇨ 1개 예 2) 공단 1곳, 공사 1곳의 시험을 준비하는 경우 ⇨ 1개 예 3) 7급 공무원 국가직 시험과 7급 지방직 시험을 준비하는 경우 ⇨ 1개 예 4) 7급 공무원 시험과 9급 공무원 시험을 준비하는 경우 ⇨ 2개

대분류	중분류	문항 번호	문항	조사 지침
		84	시험 종류	<ul style="list-style-type: none"> • 임용 시험 및 전문자격 시험, 언론사 시험 준비에 대한 응답표입니다. 준비하는 시험이 2개 이상인 경우 해당 기간 동안 시간을 가장 많이 할애하여 공부한 순서대로 응답해 주십시오.
		84-1	시험 준비를 위한 교육 이수 여부	<ul style="list-style-type: none"> • 시험 준비를 위한 교육의 범위 <ul style="list-style-type: none"> - 포함: 학원 수강, 유료 인터넷 동영상 강의, 개인(그룹)지도 등의 유료 교육, 회사, 정부, 기관 등이 전액 또는 일부 지원하는 교육, 학점은행제나 평생교육원(대학에서 운영하는 평생교육원 포함)을 통해서 받는 교육 - 제외: 대학교·대학원 정규수업, 혼자서 공부하거나 스터디 그룹을 조직하여 공부하는 것(교재, 스마트폰 애플리케이션이나 대중에게 무료로 공개된 온라인 게시물/ 동영상, TV 프로그램, 라디오 등을 활용한 자습/ 스터디 그룹 포함)
		84-2	시험 준비 교육받은 기간	<ul style="list-style-type: none"> • 여러 번 교육을 받았을 경우, 모두 합하여 응답해 주십시오.
		84-3	일주일에 시험 준비 교육받은 평균 일수	<ul style="list-style-type: none"> • 여러 번 교육을 받았을 경우, 평균으로 응답해 주십시오.
		84-4	시험 준비를 위한 교육을 받은 하루 평균 시간	<ul style="list-style-type: none"> • 여러 번 교육을 받았을 경우, 평균으로 응답해 주십시오. 교육을 받은 당일, 하루 평균 몇 시간 정도 받았는지 적어 주십시오. 예: 일주일에 3회, 2시간씩 학원에서 공무원 시험 과목 강의를 들음 ⇨ 2시간
		84-5	시험 준비 교육비용	<ul style="list-style-type: none"> • 무료로 제공하는 교육이나 교육비를 지원받는 경우, 그 비용을 대신 부담하는 기관을 선택하여 주십시오. 예 1) 변리사 자격시험 과목 강의를 본인 돈으로 10만 원 주고 수강하고, 수강 완료한 후 회사에서 10만 원을 모두 환급해 주는 경우 ⇨ ‘③ 다니는 회사’ 예 2) 변리사 자격시험 과목 강의를 본인 돈으로 10만 원 주고 수강하고, 수강 완료한 후 회사에서 8만 원을 환급해 주는 경우 ⇨ ‘① 본인’과 ‘③ 다니는 회사’
		84-6	본인(가족)이 부담한 비용	<ul style="list-style-type: none"> • 여러 번 교육을 받았을 경우, 모두 합하여 응답해 주십시오. • 만약 본인이 먼저 비용을 부담하고 추후에 전액 또는 일부 금액을 환급받는 경우는 환급액을 제외한 실제 부담 비용(실제 부담 비용 = 선지급액-환급액)을 적어 주십시오. 예: 학원 강의를 본인 돈으로 10만 원을 주고 수강하고, 수강 완료한 후 정부에서 8만 원을 환급받으면, 본인이 부담한 비용은 총 2만 원(10만 원 - 8만 원 = 2만 원)임.
		84-8	시험 준비 자율학습 기간	<ul style="list-style-type: none"> • 자율학습의 범위 <ul style="list-style-type: none"> - 포함: 혼자서 공부하거나 스터디 그룹을 조직하여 공부하는 것(교재, 스마트폰 애플리케이션이나 대중에게 무료로 공개된 온라인 게시물/ 동영상, TV 프로그램, 라디오 등을 활용한 자습/ 스터디 그룹 포함) - 제외: 대학교·대학원 정규수업, 학원 수강, 유료 인터넷 동영상 강의, 개인(그룹)지도 등의 유료 교육, 회사, 정부, 기관 등이 전액 또는 일부 지원하는 교육, 학점은행제나 평생교육원(대학에서 운영하는 평생교육원 포함)을 통해서 받는 교육
	능력 향상, 취·창업, 기타 자격증 취득,	85	능력 향상, 취·창업, 기타 자격증 취득, 취미·교양 등을 위한 공부 유무	<ul style="list-style-type: none"> • 능력 향상, 취·창업, 기타 자격증 취득, 취미·교양 등을 위한 공부 범위 <ul style="list-style-type: none"> - 포함: 학원 수강, 유료 인터넷 동영상 강의, 개인(그룹)지도 등의 유료 교육, 회사, 정부, 기관 등이 전액 또는 일부 지원하는 교육, 혼자서 공부하거나 스터디 그룹을 조직하여 공부하는 것(교재, 스마트폰 애플리케이션이나 대중에게 무료로 공개된 온라인 게시물/ 동영상, TV 프로그램, 라디오 등을 활용한 자습/ 스터디 그룹 포함), 학점은행제나

대분류	중분류	문항 번호	문항	조사 지침
취미·교양 등을 위한 공부				평생교육원(대학에서 운영하는 평생교육원 포함)을 통해서 받는 교육 - 제외: 전문자격시험 공부(공인회계사, 세무사, 법무사, 변리사, 공인노무사, 공인중개사, 감정평가사, 보험계리인 자격시험 등), 대학교·대학원 정규수업, 외국어 공부, 인턴십, 동호회 활동, 임용시험 공부(공무원, 공단·공사, 교원 임용 시험 등), 언론사 시험 준비 공부
		86	공부 분야	<ul style="list-style-type: none"> • 능력 향상, 취·창업, 기타 자격증 취득, 취미·교양 공부에 대한 응답표입니다. 1개월 이상 공부한 분야가 여러 개인 경우 오래 받은(실제 받은 날짜 기준) 순서대로 응답해 주십시오 • 1개월 이상 공부한 분야가 없을 경우, '0' 입력 후 87번 문항으로 이동해 주십시오.
		86-2	교육훈련 이수 여부	<ul style="list-style-type: none"> • 능력 향상, 취·창업, 기타 자격증 취득, 취미·교양을 위한 교육 범위 - 포함: 학원 수강, 유료 인터넷 동영상 강의, 개인(그룹)지도 등의 유료 교육, 회사, 정부, 기관 등이 전액 또는 일부 지원하는 교육, 학점은행제나 평생교육원(대학에서 운영하는 평생교육원 포함)을 통해서 받는 교육 - 제외: 전문자격시험 공부(공인회계사, 세무사, 법무사, 변리사, 공인노무사, 공인중개사, 감정평가사, 보험계리인 자격시험 등), 대학교·대학원 정규수업, 외국어 공부, 인턴십, 동호회 활동, 임용시험 공부(공무원, 공단·공사, 교원 임용 시험 등), 언론사 시험 준비 공부, 혼자서 공부하거나 스터디 그룹을 조직하여 공부하는 것(교재, 스마트폰 애플리케이션이나 대중에게 무료로 공개된 온라인 게시물/동영상, TV 프로그램, 라디오 등을 활용한 자습/스터디 그룹 포함) - 예 1) 스터디 그룹을 만들어 토목기사 자격증 공부를 함 ☞ 교육훈련 (×) - 예 2) 사진 동호회 카페에 있는 게시물을 보고 혼자 공부함 ☞ 교육훈련 (×) - 예 3) 제과제빵 학원에서 제과제빵 초급 강좌를 수강함 ☞ 교육훈련 (○) - 예 4) 온라인으로 유료 재테크 강좌를 수강함 ☞ 교육훈련 (○)
		86-3	교육훈련 기간	• 여러 번 교육을 받았을 경우, 모두 합하여 응답해 주십시오.
		86-4	일주일간 교육훈련 받은 평균 일수	• 여러 번 교육을 받았을 경우, 모두 합하여 응답해 주십시오.
		86-5	하루 평균 교육훈련 받은 시간	<ul style="list-style-type: none"> • 여러 번 교육을 받았을 경우, 평균으로 응답해 주십시오. 교육을 받은 당일, 하루 평균 몇 시간 정도 받았는지 적어주십시오. • 예) 일주일에 3회, 2시간씩 학원에서 강의를 들음 ☞ 2시간
		86-6	교육훈련비 부담자	<ul style="list-style-type: none"> • 무료로 제공하는 교육이나 교육비를 지원받는 경우, 그 비용을 대신 부담하는 기관을 선택하여 주십시오. • 예 1) 바리스타 자격 취득을 위한 강의를 본인 돈으로 10만 원을 주고 수강하고, 수강 완료한 후 정부에서 10만 원을 모두 환급해 주는 경우 ☞ '③ 다니는 회사' • 예 2) 바리스타 자격 취득을 위한 강의를 본인 돈으로 10만 원 주고 수강하고, 수강 완료한 정부에서 8만 원을 환급해 주는 경우 ☞ '① 본인'과 '③ 다니는 회사'
		86-7	본인(가족)이 부담한 비용	<ul style="list-style-type: none"> • 만약 본인이 먼저 비용을 부담하고 추후에 전액 또는 일부 금액을 환급받는 경우는 환급액을 제외한 실제 부담 비용(실제 부담 비용 = 선지급액 - 환급액)을 적어 주십시오. • 예: 학원 강의를 본인 돈으로 10만 원을 주고 수강하고, 수강 완료한 후 정부에서 8만 원을 환급받으면, 본인이 부담한 비용은 총 2만 원(10만 원-8만 원=2만 원)임.
		86-8	교육훈련 받은 기관	<ul style="list-style-type: none"> • 예 1) 온라인 유료 동영상 강의 수강 ☞ ⑤ 통신 교육기관 • 예 2) 한국폴리텍대학 단기과정(비학위과정) ☞ ① 공공훈련기관

대분류	중분류	문항 번호	문항	조사 지침
				• 예 3) 과외 ☞ ⑩ 기타
		86-11	자율학습 기간	<ul style="list-style-type: none"> • 능력 향상, 취·창업, 기타 자격증 취득, 취미·교양을 위한 자율학습의 범위 - 포함: 혼자서 공부하거나 스터디 그룹을 조직하여 공부하는 것(교재, 스마트폰 애플리케이션이나 대중에게 무료로 공개된 온라인 게시물/동영상, TV 프로그램, 라디오 등을 활용한 자습/스터디 그룹 포함) - 제외: 대학교·대학원 정규수업, 학원 수강, 유료 인터넷 동영상 강의, 개인(그룹)지도, 전화 영어 등의 유료 교육, 회사, 정부, 기관 등이 전액 또는 일부 지원하는 교육, 학점은행제나 평생교육원(대학에서 운영하는 평생교육원 포함)을 통해서 받는 교육, 외국어 공부, 인턴십, 동호회 활동, 임용시험 공부(공무원, 공단·공사, 교원 임용 시험 등), 전문자격시험 공부(공인회계사, 세무사, 법무사, 변리사, 공인노무사, 공인중개사, 감정평가사, 보험계리인 자격시험 등), 언론사 시험 준비 공부
		87	해외 연수 경험 여부	<ul style="list-style-type: none"> • 외국에서 받은 교육, 연수의 범위 - 포함: 교환학생, 방문학생, 파견학생 등: 국내 대학에 소속되어 있으면서 해외 대학에 파견되어 정규학기나 계절학기에 수업을 듣고 다시 돌아오는 경우, 어학연수, 외국에 있는 학원 또는 직업학교에서 받는 연수, 현장실습, 인턴십, 해외 대학 공동·복수 학위과정: 일정 기간은 국내 대학에서, 나머지 기간은 해외 대학에서 수업을 듣고 학위를 취득하는 과정(2+2 학위과정, 1+1 학위과정 등) - 제외: 유학
		87-1	해외 연수 횟수	<ul style="list-style-type: none"> • 방문 횟수 기준으로 응답해 주십시오. 예: 미국을 6~8월, 11~12월에 2회 방문하여 연수를 받은 경우 ☞ 2회
		88	해외 연수 국가	• 교육이나 연수 중, 외국체류 기간이 가장 길었던 순서대로 응답해 주십시오.
		88-4	본인(가족) 부담 해외 연수 비용	• 만약 본인이 먼저 비용을 부담하고 추후에 전액 또는 일부 금액을 환급받는 경우는 환급액을 제외한 실제 부담 비용(실제 부담 비용 = 선지급액 - 환급액)을 적어 주십시오.
	해외 연수			
자격증		89	자격증 취득 여부	지난 조사까지 응답한 자격증을 참고하여 그 이후 취득한 자격증이 있는지 확인하고 응답해주시십시오.
		89-1	자격증 갯수	<ul style="list-style-type: none"> • 자격증 예 : 초등학교정교사, 의사, 공인회계사, 한식조리기능사, 자동차운전면허, 전기기능사 등. • 국제자격증(국제재무설계사 등)·외국자격증(미국 공인회계사 등)도 포함됨
		89-2	자격증 명, 급수	• 예 : 초등학교정교사 2급, 워드프로세서 1급, 자동차운전면허 2종 보통, 한식조리기능사 등
		89-5	자격증 취득 준비기간	<ul style="list-style-type: none"> • 1년 = 12개월, 1개월 = 4주로 계산 예) 자격증을 취득하기 위해서 준비한 총 기간이 5주일 경우 → 0년 1개월 1주
		89-7	교육·훈련 기관	<ul style="list-style-type: none"> • 예) -온라인 유료 동영상 강의 수강☞ ⑤통신 교육기관 -한국폴리텍대학 단기과정(비학위과정)☞ ①공공훈련기관 -과외 ☞ ⑩ 기타
구직활동	실업(구직)급여	93-1	실업급여 받은기간	• 실업(구직)급여는 연령과 고용보험료를 낸 기간에 따라 아래에 제시된 기간을 초과하여 받을 수 없습니다.
		93-2	총 금액	• 실업(구직)급여 일액은 2018년 1월 이후는 60,000원을 초과할 수 없습니다.
주된 일자리 특성	일자리 유무	94	일자리 여부	<ul style="list-style-type: none"> • 일자리(직장, 사업)는 - 고용되어 보수(임금)를 받고 일하는 임금근로자(아르바이트 포함. 단, 교내 아르바이트는 제외)

대분류	중분류	문항 번호	문항	조사 지침
주된 일자리 : 임금 근로자				<ul style="list-style-type: none"> - 내 사업을 하는 자영업자(특수형태근로종사자 포함) - 일주일에 18시간 이상 가족(친척)의 일을 돈을 받지 않고 돕는 무급가족종사자를 말합니다. • 일주일에 18시간 미만 가족(친척)의 일을 돈을 받지 않고 돕는 경우에는 '②아니요'로 응답해 주십시오. • 질병 등의 이유로 일시적으로 휴직 상태에 있는 경우에는 '①예(일자리를 가지고 있음)'로 응답해 주십시오. • 교내 아르바이트란 조교(TA, RA 등), 근로장학생(학과, 행정실, 도서관 등), 교내 프로젝트 연구 참여 등 학교와 관련된 일을 말합니다. 단, 학교 안에서 영업을 하는 외부업체는 제외
		96	일자리 유형	<ul style="list-style-type: none"> • 일자리가 여러 개인 경우 많은 시간 동안 일하는 일자리를 우선으로 하며, 근로시간이 동일한 경우에는 수입이 더 많은 일자리를 우선으로 합니다. • 과외, 프리랜서는 아래 보기 ②번 자영업자로 응답해 주십시오.
	주된 일자리 : 임금 근로자	100	직장 근무 시기	• 비급여 기간이 있었다면 그 기간도 포함해서 응답해 주십시오.
		102-1	직장 지역규모	• 광역시, 시 지역 가운데 주소에 '읍·면'이 들어가는 경우는 '④ 읍·면 지역'으로 응답
		106	종사상 지위	<ul style="list-style-type: none"> • '상용직'이란 근로계약기간이 1년 이상인 근로자이거나, 정해진 계약 기간 없이 본인이 원하면 계속 일할 수 있는 경우를 말합니다. • '임시직'이란 근로계약기간이 1개월 이상 1년 미만인 근로자이거나, 근로계약기간이 없더라도 1년 이내에 이 일이 끝날 것이라고 생각되는 경우를 말합니다.(단, 한 직장에서 오래 일하였거나 앞으로도 계속 일할 것으로 예상된다 하더라도 근로계약기간이 1년 미만이면 임시직입니다.) • '일용직'이란 근로계약기간이 1개월 미만인 근로자이거나, 매일매일 고용되어 일당제 급여를 받고 일하거나, 일정한 장소 없이 돌아다니면서 일한 대가를 받는 경우를 말합니다.
		110	별도의 근로계약기간 여부	• 직장이 정년제인 경우는 '아니요'로 응답해 주십시오.
		112	근로시간 형태	<ul style="list-style-type: none"> • 시간제 : 파트타임·아르바이트로 일하거나 정규근무시간 보다 적은 시간동안 일하거나 임금이 시간단위로 지급되는 경우 • 전일제 : 시간제 근로가 아닌 일반적인 경우
		112-1	아르바이트 여부	• 아르바이트 : 수입을 목적으로 임시로 하는 일
		116	일주일 평균 근무일수	• 격주휴무제일 경우 일주일 평균 5.5일 일한다고 적어주십시오.
		117	일주일 평균 총 근무시간	• 총 근무시간은 정규 근무시간과 초과 근무시간을 합산한 시간입니다.
		119	근로소득	<ul style="list-style-type: none"> • 근로소득은 소득세, 주민세 등의 세금과 국민연금, 건강보험료 등을 제외한 실수령액을 말합니다. • 프로젝트별로 급여를 받는 경우는 월평균으로 환산하여 응답해 주십시오.
		129-1	동시일자리(부업) 형태	<ul style="list-style-type: none"> • 동시일자리(부업)가 2개 이상인 경우 더 많은 시간 동안 일하는 일자리를 우선으로 하며, 근로시간이 동일한 경우에는 수입이 더 많은 일자리를 우선으로 합니다. • 과외교사, 프리랜서는 아래 보기②번 자영업자로 응답해 주십시오.
	주된 일자리 : 자영업	133-1	사업체 지역 규모	• 광역시, 시 지역 가운데 주소에 '읍·면'이 들어가는 경우는 '④ 읍·면 지역'으로 응답

대분류	중분류	문항 번호	문항	조사 지침
자 · 고용주 · 특수형 태근로 종사자		136	일주일 평균 근무일수	• 격주휴무제일 경우 일주일 평균 5.5일 일한다고 적어주십시오.
		139	월평균 소득	• 월평균 소득은 소득세, 주민세, 재산세, 이자소득세 등의 세금과 국민연금, 건강보험료를 제외한 실소득을 말합니다.
		140	기본금 여부	• 특수형태근로종사자만 응답해 주십시오.
		140-1	기본금 금액	
		141	업무지시여부	
		142	노동조합여부	
		142-1	노동조합 가입여부	
		143	사업체의 사회보험 가입여부	• 특수형태근로종사자(보험설계사, 학습지교사, 골프장경기보조원, 퀵서비스기사, 대리운전기사, 방문판매원 등)인 경우 본인의 가입여부를 응답해 주십시오.
		145	일자리 (사업) 시작 시 들어간 비용 또는 투자액	• 금액이 0만 원일 경우, 응답 후 146번 문항으로 이동해 주십시오.
		152-1	동시일자리(부업) 형태	• 동시일자리(부업)가 2개 이상인 경우 더 많은 시간 동안 일하는 일자리를 우선으로 하며, 근로시간이 동일한 경우에는 수입이 더 많은 일자리를 우선으로 합니다. • 과외교사, 프리랜서는 아래 보기②번 자영업자로 응답해 주십시오.
		154-1	일하는 곳 지역규모	• 광역시, 시 지역 가운데 주소에 '읍·면'이 들어가는 경우는 '④ 읍·면 지역'으로 응답
	무급가족종사자	168-1	동시일자리(부업) 형태	• 동시일자리(부업)가 2개 이상인 경우 더 많은 시간 동안 일하는 일자리를 우선으로 하며, 근로시간이 동일한 경우에는 수입이 더 많은 일자리를 우선으로 합니다. • 과외교사, 프리랜서는 아래 보기②번 자영업자로 응답해 주십시오.
		172-1	직장 지역규모	• 광역시, 시 지역 가운데 주소에 '읍·면'이 들어가는 경우는 '④ 읍·면 지역'으로 응답
	첫 번째 동시일자리 (부업): 임금근로자용	176	종사상 지위	• '상용직'이란 근로계약기간이 1년 이상인 근로자이거나, 정해진 계약 기간 없이 본인이 원하면 계속 일할 수 있는 경우를 말합니다. • '임시직'이란 근로계약기간이 1개월 이상 1년 미만인 근로자이거나, 근로계약기간이 없더라도 1년 이내에 이 일이 끝날 것이라고 생각되는 경우를 말합니다.(단, 한 직장에서 오래 일하였거나 앞으로도 계속 일할 것으로 예상된다 하더라도 근로계약기간이 1년 미만이면 임시직입니다.) • '일용직'이란 근로계약기간이 1개월 미만인 근로자이거나, 매일매일 고용되어 일당제 급여를 받고 일하거나, 일정한 장소 없이 돌아다니면서 일한 대가를 받는 경우를 말합니다.
		178	별도의 근로계약기간 여부	• 직장이 정년제인 경우는 '아니요'로 응답해 주십시오.
		180	근로시간 형태	• 시간제 : 파트타임·아르바이트로 일하거나 정규근무시간 보다 적은 시간동안 일하거나 임금이 시간단위로 지급되는 경우

대분류	중분류	문항 번호	문항	조사 지침
				• 전일제 : 시간제 근로가 아닌 일반적인 경우
		180-1	아르바이트 여부	• 아르바이트 : 수입을 목적으로 임시로 하는 일
		183	일주일 평균 근무일수	• 격주휴무제일 경우 일주일 평균 5.5일 일한다고 적어주십시오.
		184	일주일 평균 총 근무시간	• 총 근무시간은 정규 근무시간과 초과 근무시간을 합산한 시간입니다.
		186	근로소득	• 근로소득은 소득세, 주민세 등의 세금과 국민연금, 건강보험료 등을 제외한 실수령액을 말합니다. • 프로젝트별로 급여를 받는 경우는 월평균으로 환산하여 응답해 주십시오.
		193-1	두 번째 동시일자리(부업) 형태	• 다른 동시일자리(부업)가 여러 개 있는 경우 더 많은 시간 동안 일하는 일자리를 우선으로 하며, 근로시간이 동일한 경우에는 수입이 더 많은 일자리를 우선으로 합니다. • 과외교사, 프리랜서는 아래 보기②번 자영업자로 응답해 주십시오.
	첫 번째 동시일자리(부업): 자영업자 · 고용주 · 특수형태근로종사자	195-1	사업체 지역 규모	• 광역시, 시 지역 가운데 주소에 '읍·면'이 들어가는 경우는 '④ 읍·면 지역'으로 응답
		198	일주일 평균 근무일수	• 격주휴무제일 경우 일주일 평균 5.5일 일한다고 적어주십시오.
		201	월평균 소득	• 월평균 소득은 소득세, 주민세, 재산세, 이자소득세 등의 세금과 국민연금, 건강보험료를 제외한 실소득을 말합니다.
		202	기본금 여부	• 특수형태근로종사자만 응답해 주십시오.
		202-1	기본금 금액	
		203	업무지시여부	
		204	노동조합여부	• 금액이 0만 원일 경우, 응답 후 207번 문항으로 이동해 주십시오.
		204-1	노동조합 가입여부	
		206	일자리(사업) 시작 시 들어간 비용 또는 투자액	
		212-1	두 번째 동시일자리(부업) 형태	• 다른 동시일자리(부업)가 여러 개 있는 경우 더 많은 시간 동안 일하는 일자리를 우선으로 하며, 근로시간이 동일한 경우에는 수입이 더 많은 일자리를 우선으로 합니다. • 과외교사, 프리랜서는 아래 보기②번 자영업자로 응답해 주십시오.
	첫 번째 동시일자리(부업): 무급 가족종사자	214-1	일하는 곳 지역규모	• 광역시, 시 지역 가운데 주소에 '읍·면'이 들어가는 경우는 '④ 읍·면 지역'으로 응답
		223-1	두 번째 동시일자리(부업) 형태	• 다른 동시일자리(부업)가 여러 개 있는 경우 더 많은 시간 동안 일하는 일자리를 우선으로 하며, 근로시간이 동일한 경우에는 수입이 더 많은 일자리를 우선으로 합니다. • 과외교사, 프리랜서는 아래 보기②번 자영업자로 응답해 주십시오.
	두 번째 동시일	227-1	직장 지역규모	• 광역시, 시 지역 가운데 주소에 '읍·면'이 들어가는 경우는 '④ 읍·면 지역'으로 응답

대분류	중분류	문항 번호	문항	조사 지침
자리 (부업): 임금근 로자용	자리 (부업): 임금근 로자용	231	종사상 지위	<ul style="list-style-type: none"> • ‘상용직’이란 근로계약기간이 1년 이상인 근로자이거나, 정해진 계약 기간 없이 본인이 원하면 계속 일할 수 있는 경우를 말합니다. • ‘임시직’이란 근로계약기간이 1개월 이상 1년 미만인 근로자이거나, 근로계약기간이 없더라도 1년 이내에 이 일이 끝날 것이라고 생각되는 경우를 말합니다.(단, 한 직장에서 오래 일하였거나 앞으로도 계속 일할 것으로 예상된다 하더라도 근로계약기간이 1년 미만이면 임시직입니다.) • ‘일용직’이란 근로계약기간이 1개월 미만인 근로자이거나, 매일매일 고용되어 일당제 급여를 받고 일하거나, 일정한 장소 없이 돌아다니면서 일한 대가를 받는 경우를 말합니다.
		233	별도의 근로계약기간 여부	• 직장이 정년제인 경우는 ‘아니요’로 응답해 주십시오.
		235	근로시간 형태	<ul style="list-style-type: none"> • 시간제 : 파트타임·아르바이트로 일하거나 정규근무시간 보다 적은 시간동안 일하거나 임금이 시간단위로 지급되는 경우 • 전일제 : 시간제 근로가 아닌 일반적인 경우
		235 -1	아르바이트 여부	• 아르바이트 : 수입을 목적으로 임시로 하는 일
		238	일주일 평균 근무일수	• 격주휴무제일 경우 일주일 평균 5.5일 일한다고 적어주십시오.
		239	일주일 평균 총 근무시간	• 총 근무시간은 정규 근무시간과 초과 근무시간을 합산한 시간입니다.
		241	근로소득	<ul style="list-style-type: none"> • 근로소득은 소득세, 주민세 등의 세금과 국민연금, 건강보험료 등을 제외한 실수령액을 말합니다. • 프로젝트별로 급여를 받는 경우는 월평균으로 환산하여 응답해 주십시오.
	두 번째 동시일 자리(부 업): 자영업 자 · 고용주 · 특수형 태근로 종사자	249 -1	사업체 지역 규모	• 광역시, 시 지역 가운데 주소에 ‘읍·면’이 들어가는 경우는 ‘④ 읍·면 지역’으로 응답
		252	일주일 평균 근무일수	• 격주휴무제일 경우 일주일 평균 5.5일 일한다고 적어주십시오.
		255	월평균 소득	• 월평균 소득은 소득세, 주민세, 재산세, 이자소득세 등의 세금과 국민연금, 건강보험료를 제외한 실소득을 말합니다.
		256	기본금 여부	• 특수형태근로종사자만 응답해 주십시오.
		256 -1	기본금 금액	
		257	업무지시여부	
		258	노동조합 가입여부	
		258 -1	노동조합 가입여부	
		260	일자리 (사업) 시작 시 들어간 비용 또는 투자액	• 금액이 0만 원일 경우, 응답 후 261번 문항으로 이동해주십시오.
		267 -1	일하는곳 지역규모	• 광역시, 시 지역 가운데 주소에 ‘읍·면’이 들어가는 경우는 ‘④ 읍·면 지역’으로 응답

대분류	중분류	문항 번호	문항	조사 지침
	자리(부 업): 무급 가족중 사자용			
경험 일자리 (직장, 사업)		285	현재까지 일자리 가진 적 여부	<ul style="list-style-type: none"> • 앞에서 응답한 현재 주된 일자리와 동시일자리는 제외하고 응답해 주십시오. • 일자리에는 취업과 자영업뿐만 아니라, 일주일에 18시간 이상 가족(친척)이 하는 사업(일)을 돈을 받지 않고 돕는 경우도 포함합니다. 단, 18시간 미만인 경우는 일자리에 포함되지 않습니다. • 교내 아르바이트란 조교(TA, RA 등), 근로장학생(학과, 행정실, 도서관 등), 교내 프로젝트 연구 참여 등 학교와 관련된 일을 말합니다.
		285-1	일자리 가진 횟수	<ul style="list-style-type: none"> • 앞에서 응답한 현재 주된 일자리와 동시일자리는 제외하고 응답해 주십시오.
		291	일자리 형태	<ul style="list-style-type: none"> • ‘상용직’이란 근로계약기간이 1년 이상인 근로자이거나, 정해진 계약 기간 없이 본인이 원하면 계속 일할 수 있는 경우를 말합니다. • ‘임시직’이란 근로계약기간이 1개월 이상 1년 미만인 근로자이거나, 근로계약기간이 없더라도 1년 이내에 이 일이 끝날 것이라고 생각되는 경우를 말합니다.(단, 한 직장에서 오래 일하였거나 앞으로도 계속 일할 것으로 예상된다 하더라도 근로계약기간이 1년 미만이면 임시직입니다.) • ‘일용직’이란 근로계약기간이 1개월 미만인 근로자이거나, 매일매일 고용되어 일당제 급여를 받고 일하거나, 일정한 장소 없이 돌아다니면서 일한 대가를 받는 경우를 말합니다.
		294	근로시간 형태	<ul style="list-style-type: none"> • 시간제 : 파트타임·아르바이트로 일하거나 정규근무시간 보다 적은 시간동안 일하거나 임금이 시간단위로 지급되는 경우 • 전일제 : 시간제 근로가 아닌 일반적인 경우
		294-1	아르바이트 여부	<ul style="list-style-type: none"> • 아르바이트 : 수입을 목적으로 임시로 하는 일
		296	근로소득	<ul style="list-style-type: none"> • 월평균 소득은 소득세, 주민세 등의 세금과 국민연금, 건강보험료 등을 제외한 실수령액을 말합니다. • 프로젝트별로 급여를 받는 경우는 월평균으로 환산하여 응답해 주십시오. • 자영업자는 매출액 기준이 아닌 소득기준으로 응답해 주십시오. • 자영업자는 근로소득을 월평균 임금으로 응답해 주십시오.
		297	일주일 평균 근무일수	<ul style="list-style-type: none"> • 격주휴무제일 경우 일주일 평균 5.5일 일한다고 적어주십시오.
		298	일주일 총 근무시간	<ul style="list-style-type: none"> • 총근무시간은 정규근무시간과 초과근무시간을 합산한 시간입니다.
가정생 활	가정생 활	300	자취여부	<ul style="list-style-type: none"> • 하숙을 하거나 기숙사에 살면서, 방을 혼자 사용한다면 “예”로 응답해 주십시오.
		301	동거하는 가족이나 지인의 수	<ul style="list-style-type: none"> • 하숙을 하거나 기숙사에 살고 있는 경우, 방을 같이 쓰는 사람을 대상으로 응답해 주십시오. 예를 들어, 같이 살고 있는 가족이나 지인이 모두 3명일 경우, 본인을 포함하여 4명으로 응답하면 됩니다.
		304	하숙, 자취, 기숙사생활 비용	<ul style="list-style-type: none"> • 하숙은 하숙비를, 자취 및 기숙사는 월세, 각종 공과금, 부식비 등을 포함한 금액을 적어 주십시오. • 교육비(학자금, 학원비, 교재구입비 등) 및 자신의 필요에 의해 사용하는 용돈은 제외됩니다.
		306-1	거주지역규모	<ul style="list-style-type: none"> • 광역시, 시 지역 가운데 주소에 ‘읍·면’이 들어가는 경우는 ‘④ 읍·면 지역’으로 응답

대분류	중분류	문항 번호	문항	조사 지침
		307	혼인상태	<ul style="list-style-type: none"> • 사실혼은 기혼으로 간주하며, 사실혼이란 사실상 부부의 관계에 있으나 혼인 신고를 하지 않았기 때문에 법률상의 부부로 인정되지 않는 상태를 말합니다.
		313	배우자의 일자리 여부	<ul style="list-style-type: none"> • 일자리(직장, 사업)는 <ul style="list-style-type: none"> - 고용되어 보수(임금)를 받고 일하는 임금근로자(아르바이트 포함. 단, 교내 아르바이트는 제외) - 내 사업을 하는 자영업자(특수형태근로종사자 포함) - 일주일에 18시간 이상 가족(친척)의 일을 돈을 받지 않고 돕는 무급가족종사자를 말합니다. • 일주일에 18시간 미만 가족(친척)의 일을 돈을 받지 않고 돕는 경우에는 '②아니요'로 응답해 주십시오. • 질병 등의 이유로 일시적으로 휴직 상태에 있는 경우에는 '①예(일 자리를 가지고 있음)'로 응답해 주십시오.
		313-1	배우자의 고용형태	<ul style="list-style-type: none"> • 상용직 임금근로자란 근로계약기간이 1년 이상인 근로자이거나, 정해진 계약 기간 없이 본인이 원하면 계속 일할 수 있는 경우를 말합니다. • 비상용직 임금근로자란 '상용직' 이외에 임시직, 일용직 등에 해당하는 근로자를 의미합니다. 임시직은 고용계약기간이 1개월 이상 1년 미만이거나, 고용계약을 하지 않은 경우는 1년 미만의 일정한 사업의 필요에 의해 고용된 근로자입니다. 일용직은 고용계약기간이 1개월 미만이거나 매일매일 고용되어 일급 또는 일당제 급여를 받는 근로자입니다. • 무급가족종사자란 가족(혹은 친지)이 경영하는 사업체에서 일주일에 18시간 이상 일정한 보수 없이 일한 사람을 말합니다.
		313-2	배우자의 월평균 소득	<ul style="list-style-type: none"> • 월평균 소득은 소득세, 주민세, 재산세, 이자소득세 등의 세금과 국민연금, 건강보험료 등을 제외한 실수령액을 말합니다. • 임금소득의 경우 초과근로수당, 특별급여 등을 포함하여 응답해 주십시오.
	소득 및 지출	318	지난 1년간 월평균 소득	<ul style="list-style-type: none"> • 결혼을 한 경우는 본인과 배우자를 포함하여 응답하고, 결혼을 하지 않은 경우는 본인 기준으로 응답해 주십시오. • 소득이란 근로소득, 금융소득, 사업소득, 임대소득, 이전소득, 기타소득 등을 포함하며 이를 합산한 것을 말합니다. 단, 소득세, 주민세, 재산세, 이자소득세 등의 세금과 국민연금, 의료보험료 등을 제외한 실수령액을 말합니다.
		319	지난 1년간 월평균 저축액	<ul style="list-style-type: none"> • 결혼을 한 경우는 본인과 배우자를 포함하여 응답하고, 결혼을 하지 않은 경우는 본인 기준으로 응답해 주십시오.
		320	지난 1년간 월평균 생활비	<ul style="list-style-type: none"> • 결혼을 한 경우는 본인과 배우자를 포함하여 응답하고, 결혼을 하지 않은 경우는 본인 기준으로 응답해 주십시오. • 생활비란 주거비(월세, 각종 공과금 부식비 등), 교육비, 용돈 등 기타 모든 지출 비용을 말합니다. 단, 저축액은 제외합니다.
		321	보유중인 부동산의 시가총액 및 금융자산 총액	<ul style="list-style-type: none"> • 결혼을 한 경우는 본인과 배우자를 포함하여 응답하고, 결혼을 하지 않은 경우는 본인 기준으로 응답해 주십시오. (부모님의 자산은 제외) • 금융자산에는 은행 예금, 주식, 채권, 신탁, 저축성 보험(지금까지 낸 금액만 계산), 아직 타지 않은 계, 개인적으로 다른 사람에게 빌려준 돈 등이 포함됩니다.
		322	채무 여부	<ul style="list-style-type: none"> • 결혼을 한 경우는 본인과 배우자를 포함하여 응답하고, 결혼을 하지 않은 경우는 본인 기준으로 응답해 주십시오.
		323	아버지의 수입 여부	<ul style="list-style-type: none"> • 일주일에 18시간 이상 가족(친척)이 하는 사업(일)을 돈을 받지 않고 돕는 경우나 질병 등의 이유로 현재 휴직 상태에 있는 경우에는 현재 일 자리를 '가지고 있다'라고 응답해 주십시오.
	부모의 교육배 경 및 경제활 동상태	323-1	아버지의 고용형태	<ul style="list-style-type: none"> • 상용직 임금근로자란 근로계약기간이 1년 이상인 근로자이거나, 정해진 계약 기간 없이 본인이 원하면 계속 일할 수 있는 경우를 말합니다. • 비상용직 임금근로자란 '상용직' 이외에 임시직, 일용직 등에 해당하는

대분류	중분류	문항 번호	문항	조사 지침
				근로자를 의미합니다. 임시직은 고용계약기간이 1개월 이상 1년 미만이거나, 고용계약을 하지 않은 경우는 1년 미만의 일정한 사업의 필요에 의해 고용된 근로자입니다. 일용직은 고용계약기간이 1개월 미만이거나 매일매일 고용되어 일급 또는 일당제 급여를 받는 근로자입니다. • 무급가족종사자란 가족(혹은 친지)이 경영하는 사업체에서 일주일에 18시간 이상 일정한 보수 없이 일한 사람을 말합니다.
		323-2	아버지의 월평균 소득	• 월평균 소득은 소득세, 주민세, 재산세, 이자소득세 등의 세금과 국민연금, 의료보험료 등을 제외한 실수령액을 말합니다. • 임금소득의 경우 초과근로수당, 특별급여 등을 포함하여 응답해 주십시오.
		325	어머니의 수입 여부	• 일주일에 18시간 이상 가족(친척)이 하는 사업(일)을 돈을 받지 않고 돕는 경우나 질병 등의 이유로 현재 휴직 상태에 있는 경우에는 현재 일자리를 '가지고 있다'라고 응답해 주십시오.
		325-1	어머니의 고용형태	• 상용직 임금근로자란 근로계약기간이 1년 이상인 근로자이거나, 정해진 계약 기간 없이 본인이 원하면 계속 일할 수 있는 경우를 말합니다. • 비상용직 임금근로자란 '상용직' 이외에 임시직, 일용직 등에 해당하는 근로자를 의미합니다. 임시직은 고용계약기간이 1개월 이상 1년 미만이거나, 고용계약을 하지 않은 경우는 1년 미만의 일정한 사업의 필요에 의해 고용된 근로자입니다. 일용직은 고용계약기간이 1개월 미만이거나 매일매일 고용되어 일급 또는 일당제 급여를 받는 근로자입니다. • 무급가족종사자란 가족(혹은 친지)이 경영하는 사업체에서 일주일에 18시간 이상 일정한 보수 없이 일한 사람을 말합니다.
		325-2	어머니의 월평균 소득	• 월평균 소득은 소득세, 주민세, 재산세, 이자소득세 등의 세금과 국민연금, 의료보험료 등을 제외한 실수령액을 말합니다. • 임금소득의 경우 초과근로수당, 특별급여 등을 포함하여 응답해 주십시오.
		327	부도님의 부동산 임대소득이나 금융소득	• 부동산소득이란 주택이나 건물, 임야, 토지 등의 부동산에서 발생하는 임대소득 등을 말합니다. • 금융소득이란 은행예금, 주식, 채권, 보험, 연금 등으로 발생하는 이자소득, 배당소득 등을 말합니다.
여가생활		328	하루 평균 여가시간	• 여가 시간이란 수면 시간, 식사 시간, 학교 수업 시간, 병원 방문, 경제 활동 등을 제외하고 자기 충전, 휴식, 취미활동 등이 포함되는 자유로운 시간을 말합니다.
		332	월평균 용돈 금액	• 용돈이란 주거비용(하숙비, 월세 등)과 교육비(학자금, 학원비, 교재 구입비 등)를 제외하고 자신의 필요에 따라 사용하는 돈을 말합니다.
		334	동아리 활동 여부	• 동아리 활동이란 교내·교외 활동, 공식·비공식 활동 및 온라인·오프라인 활동을 모두 포함합니다.
진로 및 직업의식		336-1	미래의 직업명	• 가장 하고 싶은 것 한 가지를 적되, 결정된 직업을 최대한 구체적으로 적어 주십시오.
		342	다문화 수용성	• 문화적 배경이 다른 사람: 우리 가족과는 다른 문화적 배경(출신 국가, 인종 등)을 가진 사람을 의미합니다. 즉 대대로 한국에서 살아온 가정의 청소년과 국제결혼 가정, 외국인 노동자 가정, 새터민(탈북자) 가정, 중국 조선족 가정 등의 청소년은 서로 '문화적 배경이 다른' 사람이라고 할 수 있습니다.
일반적 특성		368	행복도	• 0부터 10까지의 숫자 중 하나를 선택해 주십시오.

5. 5차년도 조사 방법

- KEEP2 5차년도(2021) 조사 역시 마찬가지로 노트북을 이용한 일대일 면접조사를 실시했으나, 2020년 코로나-19의 영향으로 면접조사가 불가능한 경우는 온라인 조사를 실시함.

5차년도 전체 조사 성공 인원 8,105명 중 1,088명이 온라인으로 조사됨.

- 5차년도(2021) 조사는 응답자가 설문에 대해 보다 쉽게 이해할 수 있도록 설명문과 예시를 제시하였음.

<표 IV-4> 5차년도(2021) 설문 문항별 조사 지침

대분류	중분류	문항 번호	문항	조사 지침
학력		1	현재 학력	<ul style="list-style-type: none"> 고졸 검정고시 합격 후 대학에 진학하지 않은 경우에는 '② 고등학교 졸업'으로 응답해 주십시오. 현재 전문대학/대학교 재학, 휴학, 수료인 경우에는 '② 고등학교 졸업'으로 응답해 주십시오.
		2	2020년 12월 31일 기준 다녔던(또는 다니고 있는) 학교	<ul style="list-style-type: none"> 고졸 검정고시 합격 후 대학에 진학하지 않은 경우에는 '① 고등학교 졸업'으로 응답해 주십시오. 2-4년제 전문대학과 4-6년제 대학교는 정규학위과정으로, 학점은행제·독학사를 이수했거나 대학 평생 교육원을 다닌 경우는 해당하지 않습니다. 만약 2020년 2학기(2020년 9~12월)를 마지막 학기로 졸업하는 경우, 2020년 12월 31일 기준 학적 상태는 아직 졸업 승인이 나지 않은 상황이므로 '재학' 또는 '수료'로 응답해야 합니다.
대학 생활	2020년 대학정 보 확인	-	-	<ul style="list-style-type: none"> 지난 조사에서 최종 입학 대학 정보를 입력하신 분들에게만 해당하는 문항입니다. 2020년 12월 기준으로 귀하의 최종 대학 및 소속 계열/학과에 변동사항이 있는지 확인해 주십시오. 변동사항이 있으면 2020년 12월 당시의 최종 대학과 소속 계열/학과로 수정해 주십시오.
		3-1	2차년도 학교 변경 여부	<ul style="list-style-type: none"> 중퇴자의 경우 가장 마지막에 다녔던 대학을 기준으로 응답해 주십시오. 대학 통폐합으로 인해 학교명이 변경된 경우 '② 아니요'로 응답해 주십시오.
		4	계열/학부 변경 여부	<ul style="list-style-type: none"> 중퇴자의 경우 가장 마지막에 다녔던 대학의 최종 소속 계열/학부를 기준으로 응답해 주십시오. 학부 통폐합으로 인해 계열명/학부명이 변경된 경우 '② 아니요'로 응답해 주십시오.
		4-1	계열/학부 변경이유	<ul style="list-style-type: none"> 학부 통폐합으로 인해 계열명/학부명이 변경된 경우 '⑧ 기타'로 응답해 주십시오.
		5	2차년도 학과/전공 변경 여부	<ul style="list-style-type: none"> 중퇴자의 경우 가장 마지막에 다녔던 대학의 최종 소속 학과/전공을 기준으로 응답해 주십시오. 학과 통폐합으로 인해 학과명/전공명이 변경된 경우 '② 아니요'로 응답해 주십시오.
		5-1	학과/전공 변경이유	<ul style="list-style-type: none"> 학과 통폐합으로 학과명/전공명이 변경된 경우, '⑧ 기타'로 응답해 주십시오.
	입학 여부 및 학교 정보	-	-	<ul style="list-style-type: none"> 2020년 12월 기준 귀하의 소속 대학 정보에 대하여 응답해 주십시오. 입학한 대학이 두 개 이상일 경우 가장 마지막에 입학한 대학을 기준으로 응답해 주십시오.
		6	학교 유형	<ul style="list-style-type: none"> 귀하가 재학 중인 혹은 재학하였던 대학교 과정에 맞게 응답해 주십시오. 예를 들어, 전문대학의 3년제 간호학과 과정일 경우, '전문대학교(3년제 과

대분류	중분류	문항 번호	문항	조사 지침
				정)으로 응답해 주십시오.
		7	학교명, 계열, 학부	• 외국학교일 경우, 학교명에 국가명도 응답해 주십시오.
		9	학교 소재지	• 외국대학의 국내캠퍼스는 국내소재지 기준으로 응답해 주십시오.
		10	신규 입학, 편입 여부	• 대학 통폐합으로 인해 학교명이 변경된 경우 '③ 해당 없음'으로 응답해 주 십시오.
		11	(편)입학년도 및 학기	• 대학 통폐합으로 인해 학교명이 변경된 경우 '⑨ 해당 없음'으로 응답해 주 십시오.
	신입생· 편입생	14	모집단위	• 학부제로 입학하였더라도 입학 당시 학과(전공)가 정해진 경우에는 학과(전 공)제로 응답해 주십시오.
	1학기 문항	20	1학기 학적 상태	• '해당 없음'은 학적이 없는 상태를 의미합니다. 2020년 2학기에 입학한 경우는 '④ 해당 없음'으로 응답해 주십시오. (2020년 1학기 2학기에 각기 다른 학교에 입학한 경우, 2020년 2학기 에 입학한 것으로 간주하여 '④ 해당 없음'으로 응답합니다.) 2019년에 중퇴한 이후 대학에 등록한 적이 없는 경우에는 '④ 해당 없음' 으로 응답해 주십시오. 졸업학점 이수 후 졸업하지 않고, 졸업유예 등의 사유로 2020년 1학기에 등록하지 않은 경우에는 '④ 해당 없음'으로 응답해 주십시오. • 2020년 1학기에 중퇴한 경우에는 '③ 중퇴'로 응답해 주십시오.
		23	등록금 총액	• 받은 장학금이 등록금에서 면제되었다면 면제 금액도 포함하여 응답해 주십 시오.
	2학기 문항	28	2학기 학적 상태	• '해당 없음'은 학적이 없는 상태를 의미합니다. 2020년 1학기 중퇴 후 2020년 2학기를 등록하지 않은 경우에는 '④ 해 당 없음'으로 응답해 주십시오. 2019년에 중퇴한 이후 대학에 등록한 적이 없는 경우에는 '④ 해당 없음' 으로 응답해 주십시오. 2020년 1학기까지 다닌 후 졸업한 경우에는 '④ 해당 없음'으로 응답해 주십시오. • 2020년 2학기에 중퇴한 경우에는 '③ 중퇴'로 응답해 주십시오.
		31	등록금 총액	• 받은 장학금이 등록금에서 면제되었다면 면제 금액도 포함하여 응답해 주십 시오.
	계절학 기 및 선택교 육과정	36	계절학기 이수 여부	• 2020년 6월~8월, 2020년 12월~2021년 2월에 계절학기를 수강한 경우 '예'라고 응답해 주십시오.
		36- 2	계절학기 이수 학점	• 2회 이상 이수한 경우, 이수한 계절학기 학점을 모두 합하여 응답해 주십시 오.
		36- 3	계절학기 수업료	• 2회 이상 이수한 경우, 이수한 계절학기 수업료를 모두 합하여 응답해 주십 시오.
	학교생 활	-	-	한 번이라도 학기(계절학기 포함)를 이수한 경우 학교생활 문항을 응답해 주 십시오.
		41	수업방법	• PBL(Project-Based Learning)이란 '프로젝트 기반 학습'으로 학습자들 이 중심이 되어 과제의 주제를 정하고, 이를 수행하기 위한 계획을 수립하 여, 수립된 계획을 가지고 실제 과제를 수행한 후 수행 결과에 대해 목적대 로 잘 되었는지 평가하는 과정을 거치는 학습방법을 말합니다. • 캡스톤 디자인(Capstone design)이란 '창의적 종합설계'로 표현하며, 엔 지니어를 양성하기 위한 교육 프로그램으로 학생들이 분야별로 습득한 지식 을 바탕으로 지역산업체 등에서 실제 필요로 하는 작품 등을 설계, 제작, 평 가하는 전 과정을 경험하게 하는 교육과정을 말합니다. • 플립러닝(Flipped-Learning)이란 '거꾸로 학습'으로 번역하며, 교실 수업

대분류	중분류	문항 번호	문항	조사 지침
				<p>전에 학습자가 동영상이나 학습자료를 온라인으로 제공받아 학습내용을 미리 스스로 공부하고, 교실 수업에서는 학습내용을 바탕으로 토의·토론, 프로젝트 학습, 협력학습 등 다양한 활동을 수행하는 교육방법을 말합니다.</p> <ul style="list-style-type: none"> 영어매개강의(English Medium Instruction)란 영어를 사용하여 지식을 전달하는 교수법, 혹은 정책적 필요나 학문적 목적에 의해 영어를 매개로 하여 해당 학문을 가르치는 교수형태를 말합니다.
		47-1	졸업 후 희망 직업명	<ul style="list-style-type: none"> 가장 하고 싶은 것 한 가지를 적되, 결정된 직업을 최대한 구체적으로 적어 주십시오.
		48	학점인정 현장실습 경험 여부	<ul style="list-style-type: none"> 현장실습은 일정 기간 기업(공공기관 등 포함)에서 근무하면서 현장실무를 익히게 하는 교육과정을 말합니다.
		48-1	현장실습 경험횟수	<ul style="list-style-type: none"> 현장실습 경험횟수란 전체 실습 일수가 아니라, 참여한 과정의 수를 의미합니다. 예) 4월 한 달간 교생실습, 6월~8월에 기업 인턴십에 참여한 경우 ⇨ 2회 실습 일수는 아래 48-5번 문항에서 응답해 주십시오.
		48-5	현장실습 기간	<ul style="list-style-type: none"> 휴일을 제외한 실제 실습 일수를 적어 주십시오. (예: 1주는 5일, 2주는 10일)
		49	2018년 대학 재학 중 1개월 이상 교내 아르바이트 경험 여부	<ul style="list-style-type: none"> 교내 아르바이트란 조교(TA, RA 등), 근로장학생(학과, 행정실, 도서관 등), 교내 프로젝트 연구 참여 등 학교와 관련된 일을 말합니다. 단, 학교 안에서 영업을 하는 외부업체에서 임금을 받으며 일한 경험은 제외합니다.
		49-1	1개월 이상 지속된 개수	<ul style="list-style-type: none"> 동일한 종류의 아르바이트이더라도, 발생한 소득이 다르면 별개의 아르바이트로 간주합니다. 예) 근로장학생으로 오전에는 행정실 근무, 오후에는 도서관에서 근무 ⇨ 2개 교내 프로젝트 연구 2개 참여 및 학과 근로장학생 업무 ⇨ 3개
		49-3	월평균 소득	<ul style="list-style-type: none"> 월평균 소득은 소득세, 주민세 등의 세금과 국민연금, 의료보험료 등을 제외한 실수령액을 말합니다. 등록금에서 제외되는 장학금의 경우도 모두 포함해 응답해 주십시오.
		49-6	일주일 총 근무시간	<ul style="list-style-type: none"> 총 근무시간은 정규 근무시간과 초과 근무시간을 합산한 시간입니다.
		50	이수 학점	<ul style="list-style-type: none"> 가장 최근 졸업한 대학(학부)의 이수 학점을 기재해 주십시오. 편입한 경우는 편입한 대학에서 이수한 학점만 기재해 주십시오.
		55	외국어 공부 여부	<ul style="list-style-type: none"> 외국어 공부 범위 <ul style="list-style-type: none"> 포함: 학원 수강, 유료 인터넷 동영상 강의, 개인(그룹)지도, 전화 영어 등의 유료 교육, 회사·정부·기관 등이 전액 또는 일부 지원하는 교육, 혼자서 공부하거나 스터디 그룹을 조직하여 공부하는 것(교재, 스마트폰 애플리케이션이나 대중에게 무료로 공개된 온라인 게시물/ 동영상, TV 프로그램, 라디오 등을 활용한 자습/ 스터디 그룹 포함), 학점은행제나 평생교육원(대학에서 운영하는 평생교육원 포함)을 통해서 받는 교육 제외: 대학교·대학원 정규수업
		55-	외국어	<ul style="list-style-type: none"> 외국어 공부에 대한 응답표입니다. 공부한 외국어가 2개 이상인 경우 해당

대분류	중분류	문항 번호	문항	조사 지침
임용 및 전문 자격 시험, 언론사 시험 준비		1	공부 개수	기간 동안 시간을 가장 많이 할애하여 공부한 외국어 순서대로 응답해 주십시오.
		56-2	외국어 교육 이수 유무	<ul style="list-style-type: none"> • 외국어 교육 범위 <ul style="list-style-type: none"> - 포함: 학원 수강, 유료 인터넷 동영상 강의, 개인(그룹)지도, 전화 영어 등의 유료 교육, 회사·정부·기관 등이 전액 또는 일부 지원하는 교육, 학점은행제나 평생교육원(대학에서 운영하는 평생교육원 포함)을 통해서 받는 교육 - 제외: 대학교·대학원 정규수업, 혼자서 공부하거나 스터디 그룹을 조직하여 공부하는 것(교재, 스마트폰 애플리케이션이나 대중에게 무료로 공개된 온라인 게시물/ 동영상, TV 프로그램, 라디오 등을 활용한 자습/스터디 그룹 포함)
		57	공인영어능력평가시험 종류	• 모의토익/ 토플, 편입/ 입사 시험, 수능 영어 등은 제외합니다.
		58	시험 준비 여부	<ul style="list-style-type: none"> • 공단(공사) 내부의 진급시험은 포함되지 않습니다. • 학교 수업은 제외합니다.
		58-1	준비한 시험 개수	<ul style="list-style-type: none"> • 시험 종류 기준으로 응답해 주십시오. 예 1) 언론사 3곳의 시험을 준비하는 경우 ☞ 1개 예 2) 공단 1곳, 공사 1곳의 시험을 준비하는 경우 ☞ 1개 예 3) 7급 공무원 국가직 시험과 7급 지방직 시험을 준비하는 경우 ☞ 1개 예 4) 7급 공무원 시험과 9급 공무원 시험을 준비하는 경우 ☞ 2개
		59	시험 종류	• 임용 시험 및 전문자격 시험, 언론사 시험 준비에 대한 응답표입니다. 준비하는 시험이 2개 이상인 경우 해당 기간 동안 시간을 가장 많이 할애하여 공부한 순서대로 응답해 주십시오.
		59-1	시험 준비를 위한 교육 이수 여부	<ul style="list-style-type: none"> • 시험 준비를 위한 교육의 범위 <ul style="list-style-type: none"> - 포함: 학원 수강, 유료 인터넷 동영상 강의, 개인(그룹)지도 등의 유료 교육, 회사·정부·기관 등이 전액 또는 일부 지원하는 교육, 학점은행제나 평생교육원(대학에서 운영하는 평생교육원 포함)을 통해서 받는 교육 - 제외: 대학교·대학원 정규수업, 혼자서 공부하거나 스터디 그룹을 조직하여 공부하는 것(교재, 스마트폰 애플리케이션이나 대중에게 무료로 공개된 온라인 게시물/ 동영상, TV 프로그램, 라디오 등을 활용한 자습/ 스터디 그룹 포함)
	평생·직 업교육 공부 준비	60	평생·직업교육 공부 준비	<ul style="list-style-type: none"> • 능력 향상, 취·창업, 기타 자격증 취득, 취미·교양 등을 위한 공부 범위 <ul style="list-style-type: none"> - 포함: 학원 수강, 유료 인터넷 동영상 강의, 개인(그룹)지도 등의 유료 교육, 회사·정부·기관 등이 전액 또는 일부 지원하는 교육, 혼자서 공부하거나 스터디 그룹을 조직하여 공부하는 것(교재, 스마트폰 애플리케이션이나 대중에게 무료로 공개된 온라인 게시물/ 동영상, TV 프로그램, 라디오 등을 활용한 자습/ 스터디 그룹 포함), 학점은행제나 평생교육원(대학에서 운영하는 평생교육원 포함)을 통해서 받는 교육 - 제외: 전문자격시험 공부(공인회계사, 세무사, 법무사, 변리사, 공인노무사, 공인중개사, 감정평가사, 보험계리인 자격시험 등), 대학교·대학원 정규수업, 외국어 공부, 인턴십, 동호회 활동, 임용 시험 공부(공무원, 공단·공사, 교원 임용 시험 등), 언론사 시험 준비 공부
		61	공부 분야	<ul style="list-style-type: none"> • 능력 향상, 취·창업, 기타 자격증 취득, 취미·교양 공부에 대한 응답표입니다. 1개월 이상 공부한 분야가 여러 개인 경우 오래 받은(실제 받은 날짜 기준) 순서대로 응답해 주십시오. • 1개월 이상 공부한 분야가 없을 경우, '0' 입력 후 87번 문항으로 이동해 주십시오.
		61-	교육훈련 이수	• 능력 향상, 취·창업, 기타 자격증 취득, 취미·교양을 위한 교육 범위

대분류	중분류	문항 번호	문항	조사 지침
		2	여부	<ul style="list-style-type: none"> - 포함: 학원 수강, 유료 인터넷 동영상 강의, 개인(그룹)지도 등의 유료 교육, 회사·정부·기관 등이 전액 또는 일부 지원하는 교육, 학점은행제나 평생교육원(대학에서 운영하는 평생교육원 포함)을 통해서 받는 교육 - 제외: 전문자격시험 공부(공인회계사, 세무사, 법무사, 변리사, 공인노무사, 공인중개사, 감정평가사, 보험계리인 자격시험 등), 대학교·대학원 정규수업, 외국어 공부, 인턴십, 동호회 활동, 임용 시험 공부(공무원, 공단·공사, 교원 임용 시험 등), 언론사 시험 준비 공부, 혼자서 공부하거나 스터디 그룹을 조직하여 공부하는 것(교재, 스마트폰 애플리케이션이나 대중에게 무료로 공개된 온라인 게시물/동영상, TV 프로그램, 라디오 등을 활용한 자습/스터디 그룹 포함) - 예 1) 스터디 그룹을 만들어 토목기사 자격증 공부를 함. ☞ 교육훈련 (×) - 예 2) 사진 동호회 카페에 있는 게시물을 보고 혼자 공부함. ☞ 교육훈련 (×) - 예 3) 제과제빵 학원에서 제과제빵 초급 강좌를 수강함. ☞ 교육훈련 (○) - 예 4) 온라인으로 유료 재테크 강좌를 수강함. ☞ 교육훈련 (○)
		61-3	교육훈련 기간	• 여러 번 교육을 받았을 경우, 모두 합하여 응답해 주십시오.
	해외 연수	62	해외 연수 경험 여부	<ul style="list-style-type: none"> • 외국에서 받은 교육, 연수의 범위 - 포함: 교환학생, 방문학생, 파견학생 등: 국내 대학에 소속되어 있으면서 해외 대학에 파견되어 정규학기나 계절학기에 수업을 듣고 다시 돌아오는 경우, 어학연수, 외국에 있는 학원 또는 직업학교에서 받은 연수, 현장실습, 인턴십, 해외 대학 공동·복수 학위과정: 일정 기간은 국내 대학에서, 나머지 기간은 해외 대학에서 수업을 듣고 학위를 취득하는 과정(2+2 학위과정, 1+1 학위과정 등) - 제외: 유학
		62-1	해외 연수 횟수	<ul style="list-style-type: none"> • 방문 횟수 기준으로 응답해 주십시오. 예: 미국을 6월~8월, 11월~12월에 2회 방문하여 연수를 받은 경우 ☞ 2회
		63	해외 연수 국가	• 교육이나 연수 중, 외국체류 기간이 가장 길었던 순서대로 응답해 주십시오.
		63-4	본인(가족) 부담 해외 연수 비용	• 만약 본인이 먼저 비용을 부담하고 추후에 전액 또는 일부 금액을 환급받은 경우는 환급액을 제외한 실제 부담 비용(실제 부담 비용 = 선지급액 - 환급액)을 적어 주십시오.
	자격증	64	자격증 취득 여부	지난 조사까지 응답한 자격증을 참고하여 그 이후 취득한 자격증이 있는지 확인하고 응답해 주십시오.
		64-1	자격증 개수	<ul style="list-style-type: none"> • 자격증 예: 초등학교정교사, 의사, 공인회계사, 한식조리기능사, 자동차운전면허, 전기기능사 등 • 국제자격증(국제재무설계사 등)·외국자격증(미국 공인회계사 등)도 포함됨.
		64-2	자격증 명, 급수	• 예: 초등학교정교사 2급, 워드프로세서 1급, 자동차운전면허 2종 보통, 한식조리기능사 등
		64-5	자격증 취득 준비기간	<ul style="list-style-type: none"> • 1년 = 12개월, 1개월 = 4주로 계산 예) 자격증을 취득하기 위해서 준비한 총 기간이 5주일 경우 → 0년 1개월 1주
		64-6	교육·훈련 기관	<ul style="list-style-type: none"> • 예) -온라인 유료 동영상 강의 수강☞ ⑤ 통신 교육기관 -한국폴리텍대학 단기과정(비학위과정)☞ ① 공공훈련기관 -과외 ☞ ⑩ 기타

대분류	중분류	문항 번호	문항	조사 지침
구직활동	실업(구직)급여	93-1	실업급여 받은 기간	• 실업(구직)급여는 연령과 고용보험료를 낸 기간에 따라 아래에 제시된 기간을 초과하여 받을 수 없습니다.
		93-2	총 금액	• 실업(구직)급여 일액은 2018년 1월 이후는 60,000원을 초과할 수 없습니다.
주된 일자리 특성	일자리 유무	69	일자리 여부	<ul style="list-style-type: none"> • 일자리(직장, 사업)는 <ul style="list-style-type: none"> - 고용되어 보수(임금)를 받고 일하는 임금근로자(아르바이트 포함. 단, 교내 아르바이트는 제외) - 내 사업을 하는 자영업자(특수형태근로종사자 포함) - 일주일에 18시간 이상 가족(친척)의 일을 돈을 받지 않고 돕는 무급가족종사자 를 말합니다. • 일주일에 18시간 미만 가족(친척)의 일을 돈을 받지 않고 돕는 경우에는 ‘② 아니요’로 응답해 주십시오. • 질병 등의 이유로 일시적으로 휴직 상태에 있는 경우에는 ‘① 예(일자리를 가지고 있음)’로 응답해 주십시오. • 교내 아르바이트란 조교(TA, RA 등), 근로장학생(학과, 행정실, 도서관 등), 교내 프로젝트 연구 참여 등 학교와 관련된 일을 말합니다. 단, 학교 안에서 영업을 하는 외부업체는 제외
		71	일자리 유형	<ul style="list-style-type: none"> • 일자리가 여러 개인 경우 많은 시간 동안 일하는 일자리를 우선으로 하며, 근로시간이 동일한 경우에는 수입이 더 많은 일자리를 우선으로 합니다. • 과외, 프리랜서는 아래 보기 ‘② 자영업자’로 응답해 주십시오.
	주된 일자리 특성	75	직장 근무 시기	• 비급여 기간이 있었다면 그 기간도 포함해서 응답해 주십시오.
		77-1	직장 지역규모	• 광역시, 시 지역 가운데 주소에 ‘읍·면’이 들어가는 경우는 ‘④ 읍·면 지역’으로 응답
		81	종사상 지위	<ul style="list-style-type: none"> • ‘상용직’이란 근로계약기간이 1년 이상인 근로자이거나, 정해진 계약기간 없이 본인이 원하면 계속 일할 수 있는 경우를 말합니다. • ‘임시직’이란 근로계약기간이 1개월 이상 1년 미만인 근로자이거나, 근로계약기간이 없더라도 1년 이내에 이 일이 끝날 것이라고 생각되는 경우를 말합니다.(단, 한 직장에서 오래 일하였거나 앞으로도 계속 일할 것으로 예상된다 하더라도 근로계약기간이 1년 미만이면 임시직입니다.) • ‘일용직’이란 근로계약기간이 1개월 미만인 근로자이거나, 매일매일 고용되어 일당제 급여를 받고 일하거나, 일정한 장소 없이 돌아다니면서 일한 대가를 받는 경우를 말합니다.
		85	별도의 근로계약기간 여부	• 직장이 정년제인 경우는 ‘아니요’로 응답해 주십시오.
		87	근로시간 형태	<ul style="list-style-type: none"> • 시간제: 파트타임·아르바이트로 일하거나 정규 근무시간보다 적은 시간 동안 일하거나 임금이 시간단위로 지급되는 경우 • 전일제: 시간제 근로가 아닌 일반적인 경우
	주된 일자리 : 임금 근로자	87-1	아르바이트 여부	• 아르바이트: 수입을 목적으로 임시로 하는 일
		91	일주일 평균 근무일수	• 격주휴무제일 경우 일주일 평균 5.5일 일한다고 적어 주십시오.
		92	일주일 평균 총 근무시간	• 총 근무시간은 정규 근무시간과 초과 근무시간을 합산한 시간입니다.

대분류	중분류	문항 번호	문항	조사 지침
		94	근로소득	<ul style="list-style-type: none"> 근로소득은 소득세, 주민세 등의 세금과 국민연금, 건강보험료 등을 제외한 실수령액을 말합니다. 프로젝트별로 급여를 받는 경우는 월평균으로 환산하여 응답해 주십시오.
		104-1	동시일자리(부업) 형태	<ul style="list-style-type: none"> 동시일자리(부업)가 2개 이상인 경우 더 많은 시간 동안 일하는 일자리를 우선으로 하며, 근로시간이 동일한 경우에는 수입이 더 많은 일자리를 우선으로 합니다. 과외교사, 프리랜서는 아래 보기 '② 자영업자'로 응답해 주십시오.
	주된 일자리 :자영업 자 · 고용주 · 특수형 태근로 종사자	108-1	사업체 지역 규모	<ul style="list-style-type: none"> 광역시, 시 지역 가운데 주소에 '읍·면'이 들어가는 경우는 '④ 읍·면 지역'으로 응답
		111	일주일 평균 근무일수	<ul style="list-style-type: none"> 격주휴무제일 경우 일주일 평균 5.5일 일한다고 적어 주십시오.
		114	월평균 소득	<ul style="list-style-type: none"> 월평균 소득은 소득세, 주민세, 재산세, 이자소득세 등의 세금과 국민연금, 건강보험료를 제외한 실소득을 말합니다.
		115	기본금 여부	<ul style="list-style-type: none"> 특수형태근로종사자만 응답해 주십시오.
		115-1	기본금 금액	
		116	업무지시 여부	
		117	노동조합 여부	
		117-1	노동조합 가입 여부	<ul style="list-style-type: none"> 특수형태근로종사자(보험설계사, 학습지교사, 골프장경기보조원, 퀵서비스기사, 대리운전기사, 방문판매원 등)인 경우 본인의 가입 여부를 응답해 주십시오.
		118	사업체의 사회보험 가입 여부	
		120	일자리 (사업) 시작 시 들어간 비용 또는 투자액	
		127-1	동시일자리(부업) 형태	<ul style="list-style-type: none"> 동시일자리(부업)가 2개 이상인 경우 더 많은 시간 동안 일하는 일자리를 우선으로 하며, 근로시간이 동일한 경우에는 수입이 더 많은 일자리를 우선으로 합니다. 과외교사, 프리랜서는 아래 보기 '② 자영업자'로 응답해 주십시오.
	무급가 족종사 자	129-1	일하는 곳 지역규모	<ul style="list-style-type: none"> 광역시, 시 지역 가운데 주소에 '읍·면'이 들어가는 경우는 '④ 읍·면 지역'으로 응답
		143-1	동시일자리(부업) 형태	<ul style="list-style-type: none"> 동시일자리(부업)가 2개 이상인 경우 더 많은 시간 동안 일하는 일자리를 우선으로 하며, 근로시간이 동일한 경우에는 수입이 더 많은 일자리를 우선으로 합니다. 과외교사, 프리랜서는 아래 보기 '② 자영업자'로 응답해 주십시오.
	첫 번째 동시일 자리 (부업): 임금근 로자	147-1	직장 지역규모	<ul style="list-style-type: none"> 광역시, 시 지역 가운데 주소에 '읍·면'이 들어가는 경우는 '④ 읍·면 지역'으로 응답
		151	종사상 지위	<ul style="list-style-type: none"> '상용직'이란 근로계약기간이 1년 이상인 근로자이거나, 정해진 계약기간 없이 본인이 원하면 계속 일할 수 있는 경우를 말합니다. '임시직'이란 근로계약기간이 1개월 이상 1년 미만인 근로자이거나, 근로계약기간이 없더라도 1년 이내에 이 일이 끝날 것이라고 생각되는 경우를 말합니다.(단, 한 직장에서 오래 일하였거나 앞으로도 계속 일할 것으로 예상된다 하더라도 근로계약기간이 1년 미만이면 임시직입니다.)

대분류	중분류	문항 번호	문항	조사 지침
				<ul style="list-style-type: none"> • ‘일용직’이란 근로계약기간이 1개월 미만인 근로자이거나, 매일매일 고용되어 일당제 급여를 받고 일하거나, 일정한 장소 없이 돌아다니면서 일한 대가를 받는 경우를 말합니다.
		153	별도의 근로계약기간 여부	<ul style="list-style-type: none"> • 직장이 정년제인 경우는 ‘아니요’로 응답해 주십시오.
		155	근로시간 형태	<ul style="list-style-type: none"> • 시간제: 파트타임·아르바이트로 일하거나 정규 근무시간보다 적은 시간 동안 일하거나 임금이 시간단위로 지급되는 경우 • 전일제: 시간제 근로가 아닌 일반적인 경우
		155-1	아르바이트 여부	<ul style="list-style-type: none"> • 아르바이트: 수입을 목적으로 임시로 하는 일
		158	일주일 평균 근무일수	<ul style="list-style-type: none"> • 격주휴무제일 경우 일주일 평균 5.5일 일한다고 적어 주십시오.
		159	일주일 평균 총 근무시간	<ul style="list-style-type: none"> • 총 근무시간은 정규 근무시간과 초과 근무시간을 합산한 시간입니다.
		161	근로소득	<ul style="list-style-type: none"> • 근로소득은 소득세, 주민세 등의 세금과 국민연금, 건강보험료 등을 제외한 실수령액을 말합니다. • 프로젝트별로 급여를 받는 경우는 월평균으로 환산하여 응답해 주십시오.
		168-1	두 번째 동시일자리(부 업) 형태	<ul style="list-style-type: none"> • 다른 동시일자리(부업)가 여러 개 있는 경우 더 많은 시간 동안 일하는 일자리를 우선으로 하며, 근로시간이 동일한 경우에는 수입이 더 많은 일자리를 우선으로 합니다. • 과외교사, 프리랜서는 아래 보기 ‘② 자영업자’로 응답해 주십시오.
	첫 번째 동시일 자리 (부업): 자영업 자 · 고용주 · 특수형 태근로 종사자	170-1	사업체 지역 규모	<ul style="list-style-type: none"> • 광역시, 시 지역 가운데 주소에 ‘읍·면’이 들어가는 경우는 ‘④ 읍·면 지역’으로 응답
		173	일주일 평균 근무일수	<ul style="list-style-type: none"> • 격주휴무제일 경우 일주일 평균 5.5일 일한다고 적어 주십시오.
		176	월평균 소득	<ul style="list-style-type: none"> • 월평균 소득은 소득세, 주민세, 재산세, 이자소득세 등의 세금과 국민연금, 건강보험료를 제외한 실소득을 말합니다.
		177	기본금 여부	<ul style="list-style-type: none"> • 특수형태근로종사자만 응답해 주십시오.
		177-1	기본금 금액	
		178	업무지시 여부	
		179	노동조합 여부	
		179-1	노동조합 가입 여부	
		181	일자리 (사업) 시작 시 들어간 비용 또는 투자액	<ul style="list-style-type: none"> • 금액이 0만 원일 경우, 응답 후 207번 문항으로 이동해 주십시오.
		187-1	두 번째 동시일자리(부 업) 형태	<ul style="list-style-type: none"> • 다른 동시일자리(부업)가 여러 개 있는 경우 더 많은 시간 동안 일하는 일자리를 우선으로 하며, 근로시간이 동일한 경우에는 수입이 더 많은 일자리를 우선으로 합니다. • 과외교사, 프리랜서는 아래 보기 ‘② 자영업자’로 응답해 주십시오.

대분류	중분류	문항 번호	문항	조사 지침
	첫 번째 동시일 자리 (부업): 무급 가족중 사자	189 -1	일하는 곳 지역규모	• 광역시, 시 지역 가운데 주소에 ‘읍·면’이 들어가는 경우는 ‘④ 읍·면 지역’으로 응답
		198 -1	두 번째 동시일자리(부 업) 형태	• 다른 동시일자리(부업)가 여러 개 있는 경우 더 많은 시간 동안 일하는 일자리를 우선으로 하며, 근로시간이 동일한 경우에는 수입이 더 많은 일자리를 우선으로 합니다. • 과외교사, 프리랜서는 아래 보기 ‘② 자영업자’로 응답해 주십시오.
	두 번째 동시일 자리 (부업): 임금근 로자	202 -1	직장 지역규모	• 광역시, 시 지역 가운데 주소에 ‘읍·면’이 들어가는 경우는 ‘④ 읍·면 지역’으로 응답
		206	종사상 지위	• ‘상용직’이란 근로계약기간이 1년 이상인 근로자이거나, 정해진 계약기간 없이 본인이 원하면 계속 일할 수 있는 경우를 말합니다. • ‘임시직’이란 근로계약기간이 1개월 이상 1년 미만인 근로자이거나, 근로계약기간이 없더라도 1년 이내에 이 일이 끝날 것이라고 생각되는 경우를 말합니다.(단, 한 직장에서 오래 일하였거나 앞으로도 계속 일할 것으로 예상된다 하더라도 근로계약기간이 1년 미만이면 임시직입니다.) • ‘일용직’이란 근로계약기간이 1개월 미만인 근로자이거나, 매일매일 고용되어 일당제 급여를 받고 일하거나, 일정한 장소 없이 돌아다니면서 일한 대가를 받는 경우를 말합니다.
		208	별도의 근로계약기간 여부	• 직장이 정년제인 경우는 ‘아니요’로 응답해 주십시오.
		210	근로시간 형태	• 시간제: 파트타임·아르바이트로 일하거나 정규 근무시간보다 적은 시간 동안 일하거나 임금이 시간단위로 지급되는 경우 • 전일제: 시간제 근로가 아닌 일반적인 경우
		210 -1	아르바이트 여부	• 아르바이트: 수입을 목적으로 임시로 하는 일
		213	일주일 평균 근무일수	• 격주휴무제일 경우 일주일 평균 5.5일 일한다고 적어 주십시오.
		214	일주일 평균 총 근무시간	• 총 근무시간은 정규 근무시간과 초과 근무시간을 합산한 시간입니다.
		216	근로소득	• 근로소득은 소득세, 주민세 등의 세금과 국민연금, 건강보험료 등을 제외한 실수령액을 말합니다. • 프로젝트별로 급여를 받는 경우는 월평균으로 환산하여 응답해 주십시오.
	두 번째 동시일 자리(부 업): 자영업 자 · 고용주 · 특수형 태근로 종사자	224 -1	사업체 지역 규모	• 광역시, 시 지역 가운데 주소에 ‘읍·면’이 들어가는 경우는 ‘④ 읍·면 지역’으로 응답
		227	일주일 평균 근무일수	• 격주휴무제일 경우 일주일 평균 5.5일 일한다고 적어 주십시오.
		230	월평균 소득	• 월평균 소득은 소득세, 주민세, 재산세, 이자소득세 등의 세금과 국민연금, 건강보험료를 제외한 실소득을 말합니다.
		231	기본금 여부	• 특수형태근로종사자만 응답해 주십시오.
		231 -1	기본금 금액	

대분류	중분류	문항 번호	문항	조사 지침
		232	업무지시 여부	
		233	노동조합 여부	
		233-1	노동조합 가입 여부	
		235	일자리 (사업) 시작 시 들어간 비용 또는 투자액	• 금액이 0만 원일 경우, 응답 후 261번 문항으로 이동해 주십시오.
	두 번째 동시일 자리(부 업): 무급 가족중 사자	242-1	일하는 곳 지역규모	• 광역시, 시 지역 가운데 주소에 ‘읍·면’이 들어가는 경우는 ‘④ 읍·면 지역’으로 응답
경험 일자리 (직장, 사업)		260	현재까지 일자리 경험 여부	<ul style="list-style-type: none"> • 앞에서 응답한 현재 주된 일자리와 동시일자리는 제외하고 응답해 주십시오. • 일자리에는 취업과 자영업뿐만 아니라, 일주일에 18시간 이상 가족(친척)이 하는 사업(일)을 돈을 받지 않고 돕는 경우도 포함합니다. 단, 18시간 미만인 경우는 일자리에 포함되지 않습니다. • 교내 아르바이트란 조교(TA, RA 등), 근로장학생(학과, 행정실, 도서관 등), 교내 프로젝트 연구 참여 등 학교와 관련된 일을 말합니다.
		260-1	일자리 경험 횟수	• 앞에서 응답한 현재 주된 일자리와 동시일자리는 제외하고 응답해 주십시오.
		266	일자리 형태	<ul style="list-style-type: none"> • ‘상용직’이란 근로계약기간이 1년 이상인 근로자이거나, 정해진 계약기간 없이 본인이 원하면 계속 일할 수 있는 경우를 말합니다. • ‘임시직’이란 근로계약기간이 1개월 이상 1년 미만인 근로자이거나, 근로계약기간이 없더라도 1년 이내에 이 일이 끝날 것이라고 생각되는 경우를 말합니다.(단, 한 직장에서 오래 일하였거나 앞으로도 계속 일할 것으로 예상된다 하더라도 근로계약기간이 1년 미만이면 임시직입니다.) • ‘일용직’이란 근로계약기간이 1개월 미만인 근로자이거나, 매일매일 고용되어 일당제 급여를 받고 일하거나, 일정한 장소 없이 돌아다니면서 일한 대가를 받는 경우를 말합니다.
		269	근로시간 형태	<ul style="list-style-type: none"> • 시간제: 파트타임·아르바이트로 일하거나 정규 근무시간보다 적은 시간 동안 일하거나 임금이 시간단위로 지급되는 경우 • 전일제: 시간제 근로가 아닌 일반적인 경우
		269-1	아르바이트 여부	• 아르바이트: 수입을 목적으로 임시로 하는 일
		271	근로소득	<ul style="list-style-type: none"> • 월평균 소득은 소득세, 주민세 등의 세금과 국민연금, 건강보험료 등을 제외한 실수령액을 말합니다. • 프로젝트별로 급여를 받는 경우는 월평균으로 환산하여 응답해 주십시오. • 자영업자는 매출액 기준이 아닌 소득기준으로 응답해 주십시오. • 자영업자는 근로소득을 월평균 임금으로 응답해 주십시오.
		272	일주일 평균 근무일수	• 격주휴무제일 경우 일주일 평균 5.5일 일한다고 적어 주십시오.
		273	일주일 총 근무시간	• 총 근무시간은 정규 근무시간과 초과 근무시간을 합산한 시간입니다.

대분류	중분류	문항 번호	문항	조사 지침
가정생활	가정생활	275	자취 여부	<ul style="list-style-type: none"> 하숙을 하거나 기숙사에 살면서, 방을 혼자 사용한다면 ‘예’로 응답해 주십시오.
		276	동거하는 가족이나 지인의 수	<ul style="list-style-type: none"> 하숙을 하거나 기숙사에 살고 있는 경우, 방을 같이 쓰는 사람을 대상으로 응답해 주십시오. 예를 들어, 같이 살고 있는 가족이나 지인이 모두 3명일 경우, 본인을 포함하여 4명으로 응답하면 됩니다.
		279	하숙, 자취, 기숙사 생활 비용	<ul style="list-style-type: none"> 하숙은 하숙비를, 자취 및 기숙사는 월세, 각종 공과금, 부식비 등을 포함한 금액을 적어 주십시오. 교육비(학자금, 학원비, 교재구입비 등) 및 자신의 필요에 의해 사용하는 용돈은 제외됩니다.
		281-1	거주지역 규모	<ul style="list-style-type: none"> 광역시, 시 지역 가운데 주소에 ‘읍·면’이 들어가는 경우는 ‘④ 읍·면 지역’으로 응답
		282	혼인상태	<ul style="list-style-type: none"> 사실혼은 기혼으로 간주하며, 사실혼이란 사실상 부부의 관계에 있으나 혼인 신고를 하지 않았기 때문에 법률상의 부부로 인정되지 않는 상태를 말합니다.
		285	배우자의 일자리 여부	<ul style="list-style-type: none"> 일자리(직장, 사업)는 <ul style="list-style-type: none"> - 고용되어 보수(임금)를 받고 일하는 임금근로자(아르바이트 포함. 단, 교내 아르바이트는 제외) - 내 사업을 하는 자영업자(특수형태근로종사자 포함) - 일주일에 18시간 이상 가족(친척)의 일을 돈을 받지 않고 돕는 무급가족종사자 를 말합니다. 일주일에 18시간 미만 가족(친척)의 일을 돈을 받지 않고 돕는 경우에는 ‘② 아니요’로 응답해 주십시오. 질병 등의 이유로 일시적으로 휴직 상태에 있는 경우에는 ‘① 예(일 자리를 가지고 있음)’로 응답해 주십시오.
	소득 및 지출	285-1	배우자의 고용형태	<ul style="list-style-type: none"> 상용직 임금근로자란 근로계약기간이 1년 이상인 근로자이거나, 정해진 계약기간 없이 본인이 원하면 계속 일할 수 있는 경우를 말합니다. 비상용직 임금근로자란 ‘상용직’ 이외에 임시직, 일용직 등에 해당하는 근로자를 의미합니다. 임시직은 고용계약기간이 1개월 이상 1년 미만이거나, 고용계약을 하지 않은 경우는 1년 미만의 일정한 사업의 필요에 의해 고용된 근로자입니다. 일용직은 고용계약기간이 1개월 미만이거나 매일매일 고용되어 일급 또는 일당제 급여를 받는 근로자입니다. 무급가족종사자란 가족(혹은 친지)이 경영하는 사업체에서 일주일에 18시간 이상 일정한 보수 없이 일한 사람을 말합니다.
		285-2	배우자의 월평균 소득	<ul style="list-style-type: none"> 월평균 소득은 소득세, 주민세, 재산세, 이자소득세 등의 세금과 국민연금, 건강보험료 등을 제외한 실수령액을 말합니다. 임금소득의 경우 초과근로수당, 특별급여 등을 포함하여 응답해 주십시오.
		288	지난 1년간 월평균 소득	<ul style="list-style-type: none"> 결혼을 한 경우는 본인과 배우자를 포함하여 응답하고, 결혼을 하지 않은 경우는 본인 기준으로 응답해 주십시오. 소득이란 근로소득, 금융소득, 사업소득, 임대소득, 이전소득, 기타소득 등을 포함하며 이를 합산한 것을 말합니다. 단, 소득세, 주민세, 재산세, 이자소득세 등의 세금과 국민연금, 의료보험료 등을 제외한 실수령액을 말합니다.
		289	지난 1년간 월평균 저축액	<ul style="list-style-type: none"> 결혼을 한 경우는 본인과 배우자를 포함하여 응답하고, 결혼을 하지 않은 경우는 본인 기준으로 응답해 주십시오.
		290	지난 1년간 월평균 생활비	<ul style="list-style-type: none"> 결혼을 한 경우는 본인과 배우자를 포함하여 응답하고, 결혼을 하지 않은 경우는 본인 기준으로 응답해 주십시오. 생활비란 주거비(월세, 각종 공과금, 부식비 등), 교육비, 용돈 등 기타 모든 지출 비용을 말합니다. 단, 저축액은 제외합니다.

대분류	중분류	문항 번호	문항	조사 지침
		292	보유 중인 부동산의 시가총액 및 금융자산 총액	<ul style="list-style-type: none"> 결혼을 한 경우는 본인과 배우자를 포함하여 응답하고, 결혼을 하지 않은 경우는 본인 기준으로 응답해 주십시오.(부모님의 자산은 제외) 금융자산에는 은행 예금, 주식, 채권, 신탁, 저축성 보험(지금까지 낸 금액만 계산), 아직 타지 않은 계, 개인적으로 다른 사람에게 빌려준 돈 등이 포함됩니다.
		293	채무 여부	<ul style="list-style-type: none"> 결혼을 한 경우는 본인과 배우자를 포함하여 응답하고, 결혼을 하지 않은 경우는 본인 기준으로 응답해 주십시오.
	부모의 교육배경 및 경제활동상태	294	아버지의 수입 여부	<ul style="list-style-type: none"> 일주일에 18시간 이상 가족(친척)이 하는 사업(일)을 돈을 받지 않고 돕는 경우나 질병 등의 이유로 현재 휴직 상태에 있는 경우에는 현재 일자리를 '가지고 있다'라고 응답해 주십시오.
		294-1	아버지의 고용형태	<ul style="list-style-type: none"> 상용직 임금근로자란 근로계약기간이 1년 이상인 근로자이거나, 정해진 계약기간 없이 본인이 원하면 계속 일할 수 있는 경우를 말합니다. 비상용직 임금근로자란 '상용직' 이외에 임시직, 일용직 등에 해당하는 근로자를 의미합니다. 임시직은 고용계약기간이 1개월 이상 1년 미만이거나, 고용계약을 하지 않은 경우는 1년 미만의 일정한 사업의 필요에 의해 고용된 근로자입니다. 일용직은 고용계약기간이 1개월 미만이거나 매일매일 고용되어 일급 또는 일당제 급여를 받는 근로자입니다. 무급가족종사자란 가족(혹은 친지)이 경영하는 사업체에서 일주일에 18시간 이상 일정한 보수 없이 일한 사람을 말합니다.
		294-2	아버지의 월평균 소득	<ul style="list-style-type: none"> 월평균 소득은 소득세, 주민세, 재산세, 이자소득세 등의 세금과 국민연금, 의료보험료 등을 제외한 실수령액을 말합니다. 임금소득의 경우 초과근로수당, 특별급여 등을 포함하여 응답해 주십시오.
		295	어머니의 수입 여부	<ul style="list-style-type: none"> 일주일에 18시간 이상 가족(친척)이 하는 사업(일)을 돈을 받지 않고 돕는 경우나 질병 등의 이유로 현재 휴직 상태에 있는 경우에는 현재 일자리를 '가지고 있다'라고 응답해 주십시오.
		295-1	어머니의 고용형태	<ul style="list-style-type: none"> 상용직 임금근로자란 근로계약기간이 1년 이상인 근로자이거나, 정해진 계약기간 없이 본인이 원하면 계속 일할 수 있는 경우를 말합니다. 비상용직 임금근로자란 '상용직' 이외에 임시직, 일용직 등에 해당하는 근로자를 의미합니다. 임시직은 고용계약기간이 1개월 이상 1년 미만이거나, 고용계약을 하지 않은 경우는 1년 미만의 일정한 사업의 필요에 의해 고용된 근로자입니다. 일용직은 고용계약기간이 1개월 미만이거나 매일매일 고용되어 일급 또는 일당제 급여를 받는 근로자입니다. 무급가족종사자란 가족(혹은 친지)이 경영하는 사업체에서 일주일에 18시간 이상 일정한 보수 없이 일한 사람을 말합니다.
		295-2	어머니의 월평균 소득	<ul style="list-style-type: none"> 월평균 소득은 소득세, 주민세, 재산세, 이자소득세 등의 세금과 국민연금, 의료보험료 등을 제외한 실수령액을 말합니다. 임금소득의 경우 초과근로수당, 특별급여 등을 포함하여 응답해 주십시오.
		296	부모님의 부동산 임대소득이나 금융소득	<ul style="list-style-type: none"> 부동산 임대 소득이란 주택이나 건물, 임야, 토지 등의 부동산에서 발생하는 임대소득 등을 말합니다. 금융소득이란 은행예금, 주식, 채권, 보험, 연금 등으로 발생하는 이자소득, 배당소득 등을 말합니다.
	일반적 특성	309	하루 평균 여가시간	<ul style="list-style-type: none"> 여가시간이란 수면 시간, 식사 시간, 학교 수업 시간, 병원 방문, 경제 활동 등을 제외하고 자기 충전, 휴식, 취미활동 등이 포함되는 자유로운 시간을 말합니다.
		310	월평균 용돈 금액	<ul style="list-style-type: none"> 용돈이란 주거비(하숙비, 월세 등)와 교육비(학자금, 학원비, 교재 구입비 등)를 제외하고 자신의 필요에 따라 사용하는 돈을 말합니다.
		321	행복도	<ul style="list-style-type: none"> 0부터 10까지의 숫자 중 하나를 선택해 주십시오.
		322	전반적 삶 만족도	

대분류	중분류	문항 번호	문항	조사 지침
		323	삶의 가치	
		324	사회 안전	
		325	삶 결정 자유	
		326	사회적 지위	

6. 6차년도 조사 방법

- KEEP2 6차년도(2022) 조사 역시 마찬가지로 노트북을 이용한 일대일 면접조사를 실시했으나, 2020년 코로나-19의 영향으로 면접조사가 불가능한 경우는 온라인 조사를 실시함. 6차년도 전체 조사 성공 인원 7,802명 중 1,162명이 온라인으로 조사됨.

<표 IV-5> 6차년도(2022) 설문 문항별 조사 지침

대분류	중분류	문항 번호	문항	조사 지침
학력		1	현재 학력	<ul style="list-style-type: none"> 고졸 검정고시 합격 후 대학에 진학하지 않은 경우에는 '② 고등학교 졸업'으로 응답해 주십시오. 현재 전문대학/대학교 재학, 휴학, 수료인 경우에는 '② 고등학교 졸업'으로 응답해 주십시오. 전문대학의 전공심화 과정을 통해 학사학위를 이수 중인 경우에는 '③ 2~4년제 전문대 졸업(전문학사)'으로, 이미 취득한 경우에는 '④ 전문대 학사학위 전공심화과정 졸업(학사)'으로 응답해 주십시오.
		2	2021년 12월 31일 기준 다녔던 (또는 다니고 있는) 학교	<ul style="list-style-type: none"> '재학'은 졸업학점 이수를 위해 정규수업을 수강하고 있는 상태입니다. 고졸 검정고시 합격 후 대학에 진학하지 않은 경우에는 '① 고등학교 졸업'으로 응답해 주십시오. 2~4년제 전문대학과 4~6년제 대학교는 정규학위과정으로, 학점은행제·독학사를 이수했거나 대학 평생교육원을 다닌 경우는 해당하지 않습니다. 전문대의 학사학위 전공심화 과정은 '2~4년제 전문대학교'로 응답해 주십시오. 2022년 2월에 졸업하는 경우 '재학' 또는 '수료'로 응답해야 합니다.
		2-3	졸업 시기 변동 여부	<ul style="list-style-type: none"> 졸업한 대학이 여러 개인 경우 가장 마지막에 졸업한 학교를 기준으로 응답해 주십시오.
		2-4	졸업 시기	<ul style="list-style-type: none"> 졸업한 대학이 여러 개인 경우 가장 마지막에 졸업한 학교를 기준으로 응답해 주십시오. 겨울에 졸업한 경우 2월, 여름에 졸업한 경우 8월에 응답해 주십시오.
대학 생활	2020년 대학 정보 확인	-	-	<ul style="list-style-type: none"> 지난 조사에서 최종 입학 대학 정보를 입력하신 분들에게만 해당하는 문항입니다. 2020년 12월 기준으로 귀하의 최종 대학 및 소속 계열/학과에 변동사항이 있는지 확인해 주십시오. 변동사항이 있으면 2020년 12월 당시의 최종 대학과 소속 계열/학과로 수정해 주십시오.
		3-1	2차년도 학교 변경 여부	<ul style="list-style-type: none"> 중퇴자의 경우 가장 마지막에 다녔던 대학을 기준으로 응답해 주십시오. 대학 통폐합으로 인해 학교명이 변경된 경우 '② 아니요'로 응답해 주십시오.

대분류	중분류	문항 번호	문항	조사 지침
대학 생활	2020년 대학 정보 확인	4	계열/학부 변경 여부	<ul style="list-style-type: none"> • 중퇴자의 경우 가장 마지막에 다녔던 대학의 최종 소속 계열/학부를 기준으로 응답해 주십시오. • 학부 통폐합으로 인해 계열명/학부명이 변경된 경우 '② 아니요'로 응답해 주십시오.
		4-1	계열/학부 변경이유	<ul style="list-style-type: none"> • 학부 통폐합으로 인해 계열명/학부명이 변경된 경우 '⑧ 기타'로 응답해 주십시오.
		5	2차년도 학과/전공 변경 여부	<ul style="list-style-type: none"> • 중퇴자의 경우 가장 마지막에 다녔던 대학의 최종 소속 학과/전공을 기준으로 응답해 주십시오. • 학과 통폐합으로 인해 학과명/전공명이 변경된 경우 '② 아니요'로 응답해 주십시오.
	입학 여부 및 학교 정보	5-1	학과/전공 변경이유	<ul style="list-style-type: none"> • 학과 통폐합으로 학과명/전공명이 변경된 경우, '⑧ 기타'로 응답해 주십시오.
		-	-	<ul style="list-style-type: none"> • 2020년 12월 기준, 귀하의 소속 대학 정보에 대해 응답해 주십시오. • 입학한 대학이 2개 이상일 경우 가장 마지막에 입학한 대학을 기준으로 응답해 주십시오.
		6	학교 유형	<ul style="list-style-type: none"> • 귀하가 재학 중인 혹은 재학하였던 대학교 과정에 맞게 응답해 주십시오. 예를 들어 전문대학의 3년제 간호학과 과정일 경우, '전문대학(3년제 과정)'로 응답해 주십시오. • 전문대에서 전공심화과정을 이수하고 있는 경우, '③ 전문대학(4년제 과정)'으로 응답해 주십시오.
		7	학교명, 계열, 학부	<ul style="list-style-type: none"> • 외국학교일 경우, 학교명에 국가명도 응답해 주십시오.
	신입생· 편입생	9	학교 소재지	<ul style="list-style-type: none"> • 외국대학의 국내 캠퍼스는 국내 소재지 기준으로 응답해 주십시오.
		10	신규 입학, 편입 여부	<ul style="list-style-type: none"> • 대학 통폐합으로 인해 학교명이 변경된 경우 '③ 해당 없음'으로 응답해 주십시오.
		11	(편)입학 연도 및 학기	<ul style="list-style-type: none"> • 대학 통폐합으로 인해 학교명이 변경된 경우 '⑨ 해당 없음'으로 응답해 주십시오.
		14	모집단위	<ul style="list-style-type: none"> • 학부제로 입학하였더라도 입학 당시 학과(전공)가 정해진 경우에는 학과(전공)제로 응답해 주십시오.
대학 생활	1학기 문항	20	1학기 학적상태	<ul style="list-style-type: none"> • '해당 없음'은 학적이 없는 상태를 의미합니다. 2020년 2학기에 입학한 경우는 '④ 해당 없음'으로 응답해 주십시오. (2020년 1학기과 2학기에 각기 다른 학교에 입학한 경우, 2020년 2학기에 입학한 것으로 간주하여 '④ 해당 없음'으로 응답합니다.) • 2019년에 중퇴한 이후 대학에 등록한 적이 없는 경우에는 '④ 해당 없음'으로 응답해 주십시오. • 졸업학점 이수 후 졸업하지 않고, 졸업유예 등의 사유로 2020년 1학기에 등록하지 않은 경우에는 '④ 해당 없음'으로 응답해 주십시오. • 2020년 1학기에 중퇴한 경우에는 '③ 중퇴'로 응답해 주십시오.
		23	등록금 총액	<ul style="list-style-type: none"> • 받은 장학금이 등록금에서 면제되었다면 면제 금액도 포함하여 응답해 주십시오.
	2학기 문항	28	2학기 학적상태	<ul style="list-style-type: none"> • '해당 없음'은 학적이 없는 상태를 의미합니다. 2020년 1학기 중퇴 후 2020년 2학기를 등록하지 않은 경우에는 '④ 해당 없음'으로 응답해 주십시오. • 2019년에 중퇴한 이후 대학에 등록한 적이 없는 경우에는 '④ 해당 없음'으로 응답해 주십시오. • 2020년 1학기까지 다닌 후 졸업한 경우에는 '④ 해당 없음'으로 응답해 주십시오.

대분류	중분류	문항 번호	문항	조사 지침
	계절학 기 및 선택교 육과정			• 2020년 2학기에 중퇴한 경우에는 '③ 중퇴'로 응답해 주십시오.
		31	등록금 총액	• 받은 장학금이 등록금에서 면제되었다면 면제 금액도 포함하여 응답해 주십시오.
		36	계절학기 이수 여부	• 2020년 6~8월, 2020년 12월~2021년 2월에 계절학기를 수강한 경우 '예'라고 응답해 주십시오.
		36-2	계절학기 이수학점	• 2회 이상 이수한 경우, 이수한 계절학기 학점을 모두 합하여 응답해 주십시오.
	학교 생활	36-3	계절학기 수업료	• 2회 이상 이수한 경우, 이수한 계절학기 수업료를 모두 합하여 응답해 주십시오.
		-	-	• 한 번이라도 학기(계절학기 포함)를 이수한 경우 학교생활 문항을 응답해 주십시오.
		41	수업방법	<ul style="list-style-type: none"> • PBL(Project-Based Learning)이란 '프로젝트 기반 학습'으로 학습자들이 중심이 되어 과제의 주제를 정하고, 이를 수행하기 위한 계획을 수립하여, 수립된 계획을 가지고 실제 과제를 수행한 후 수행 결과에 대해 목적대로 잘되었는지 평가하는 과정을 거치는 학습방법을 말합니다. • 캡스톤 디자인(Capstone Design)이란 '창의적 종합설계'로 표현하며, 엔지니어를 양성하기 위한 교육 프로그램으로 학생들이 분야별로 습득한 지식을 바탕으로 지역산업체 등에서 실제 필요로 하는 작품 등을 설계, 제작, 평가하는 과정을 경험하게 하는 교육과정을 말합니다. • 플립러닝(Flipped-Learning)이란 '거꾸로 학습'으로 번역하며, 교실수업 전에 학습자가 동영상이나 학습자료를 온라인으로 제공받아 학습내용을 미리 스스로 공부하고, 교실 수업에서는 학습내용을 바탕으로 토의·토론, 프로젝트 학습, 협력학습 등 다양한 활동을 수행하는 교육방법을 말합니다.
	현장 실습			<ul style="list-style-type: none"> • 영어 매개 강의(English Medium Instruction)란 영어를 사용하여 지식을 전달하는 교수법, 혹은 정책적 필요나 학문적 목적에 의해 영어를 매개로 하여 해당 학문을 가르치는 교수형태를 말합니다. • 실시간 온라인 화상수업이란 줌(Zoom), 웨벡스(Webex), 구글 미트(Google Meet) 등을 활용하여 실시간으로 교수자와 학생, 그리고 학생과 학생 간의 양방향 소통이 가능한 화상수업을 말합니다. • 동영상 강의란 교수자가 강의를 동영상으로 녹화하여 온라인 강의 플랫폼에 올리거나 유튜브(YouTube) 등을 통해 실시간 스트리밍으로 제공하는 강의를 말합니다.
		47-1	졸업 후 희망 직업명	• 가장 하고 싶은 것 한 가지를 적되, 결정된 직업을 최대한 구체적으로 적어 주십시오.
		48	학점인정 현장실습 경험 여부	• 현장실습은 일정 기간 기업(공공기관 등 포함)에서 근무하면서 현장실무를 익히게 하는 교육과정을 말합니다.
		48-1	현장실습 경험 횟수	<ul style="list-style-type: none"> • 현장실습 경험 횟수란 전체 실습 일수가 아니라, 참여한 과정의 수를 의미합니다. 예) 4월 한 달간 교생실습, 6~8월에 기업 인턴십에 참여한 경우 2회 실습 일수는 아래 48-5번 문항에서 응답해 주십시오.
		48-5	현장실습 기간	• 휴일을 제외한 실제 실습 일수를 적어 주십시오. (예: 1주는 5일, 2주는 10일)

대분류	중분류	문항 번호	문항	조사 지침
	대학 재학 중 교내 아르바 이트 경험	49	2018년 대학 재학 중 1개월 이상 교내 아르바이트 경험 여부	<ul style="list-style-type: none"> 교내 아르바이트란 조교(TA, RA 등), 근로장학생(학과, 행정실, 도서관 등), 교내 프로젝트 연구 참여 등 학교와 관련된 일을 말합니다. 단, 학교 안에서 영업하는 외부업체에서 임금을 받으며 일한 경험은 제외합니다.
		49-1	1개월 이상 지속된 개수	<ul style="list-style-type: none"> 동일한 종류의 아르바이트이더라도, 발생한 소득이 다른 별개의 아르바이트로 간주합니다. 예) 근로장학생으로 오전에는 행정실 근무, 오후에는 도서관에서 근무 2개 교내 프로젝트 연구 2개 참여 및 학과 근로장학생 업무 3개
		49-3	월평균 소득	<ul style="list-style-type: none"> 월평균 소득은 소득세, 주민세 등의 세금과 국민연금, 건강보험료 등을 제외한 실수령액을 말합니다. 등록금에서 제외되는 장학금의 경우도 모두 포함해 응답해 주십시오.
		49-6	일주일 총 근무시간	<ul style="list-style-type: none"> 총 근무시간은 정규 근무시간과 초과 근무시간을 합산한 시간입니다.
	학부 경험	50	이수학점	<ul style="list-style-type: none"> 가장 최근 졸업한 대학(학부)의 이수학점을 기재해 주십시오. 편입한 경우는 편입한 대학에서 이수한 학점만 기재해 주십시오.
		52	대학 재정 지원 사업 참여 여부	<ul style="list-style-type: none"> 여름방학에 참여한 경우는 해당 연도의 1학기, 겨울방학에 참여한 경우는 2학기로 선택해 주십시오. 사회맞춤형 산학협력 선도(전문)대학 육성(LINC+): LINC+ 사업에서 운영하는 프로그램·트랙에 참여하거나 지원을 받은 경우 도전학기제(자유학기제, 창업학기제): 재학 중 한 학기 동안 학생 스스로 학습활동(또는 창업활동)을 설계하고 수행하여 정규학점으로 인정받는 특별 교육과정. 학생의 프로젝트에 맞는 책임교수의 지도를 받아 과제를 수행 리빙랩(Living Lab) 프로젝트: 실제 생활 현장을 실험실 삼아 사용자(시민, 학생) 스스로 지역·사회·일상생활의 문제를 발굴하고 주도적으로 참여해 해결 방안을 모색해 나가는 프로젝트
대학원 생활	대학원 정보 확인	55	대학원 유형	<ul style="list-style-type: none"> 마이스터대학교는 2~3년제 전문대학교 중 전문기술 석사과정을 설치, 운영하는 대학교입니다. 전문대학교에서 전문기술 석사과정을 밟고 계시면 '④ 마이스터대학교'로 응답해 주십시오.
		57	대학원 학교 및 학과명	<ul style="list-style-type: none"> 외국학교일 경우, 학교명에 국가명도 적어 주십시오.
		58	대학원 소재지	<ul style="list-style-type: none"> 외국 학교의 국내 캠퍼스는 국내 소재지 기준으로 응답해 주십시오.
		59	대학원 입학 학기	<ul style="list-style-type: none"> 대학 통폐합으로 인해 학교명이 변경된 경우 '⑤ 해당 없음'으로 응답해 주십시오.
	1학기	63	대학원 1학기 학적상태	<ul style="list-style-type: none"> '재학'은 졸업학점 이수를 위해 정규수업을 수강하고 있는 상태입니다. '해당 없음'은 학적이 없는 상태를 의미합니다. 2021년 2학기에 입학한 경우는 '⑤ 해당 없음'으로 응답해 주십시오. (2021년 1학기과 2학기에 각기 다른 학교에 입학한 경우, 2021년 2학기에 입학한 것으로 간주하여 '⑤ 해당 없음'으로 응답합니다.) 2020년 이전(2020년 12월까지)에 중퇴한 이후 대학원에 등록한 적이 없는 경우에는 '⑤ 해당 없음'으로 응답해 주십시오. 2021년 1학기에 중퇴한 경우에는 '③ 중퇴'로 응답해 주십시오.
		64	대학원 1학기	<ul style="list-style-type: none"> 전일제(full-time): 대학원 과정 중 조교, 아르바이트와 연구과제(프로젝

대분류	중분류	문항 번호	문항	조사 지침
	2학기		수학 형태	트), 시간강사 등을 했지만 거의 학업에 전념한 경우 • 시간제(part-time): 대학원 과정 중 재직 또는 고용주, 단독자영업자를 포함하여 학업과 직장 업무를 병행한 경우
		70	대학원 2학기 학적상태	<ul style="list-style-type: none"> • ‘재학’은 졸업학점 이수를 위해 정규수업을 수강하고 있는 상태입니다. • ‘해당 없음’은 학적이 없는 상태를 의미합니다. 2021년 1학기에 중퇴한 이후 대학원에 등록한 적이 없는 경우에는 ‘⑤ 해당 없음’으로 응답해 주십시오. • 2020년 이전(2020년 12월까지)에 중퇴한 이후 대학원에 등록한 적이 없는 경우에는 ‘⑤ 해당 없음’으로 응답해 주십시오. • 2021년 2학기에 중퇴한 경우에는 ‘③ 중퇴’로 응답해 주십시오.
	연구 활동	71	대학원 2학기 수학 형태	<ul style="list-style-type: none"> • 전일제(full-time): 대학원 과정 중 조교, 아르바이트와 연구과제(프로젝트), 시간강사 등을 했지만 거의 학업에 전념한 경우 • 시간제(part-time): 대학원 과정 중 재직 또는 고용주, 단독자영업자를 포함하여 학업과 직장 업무를 병행한 경우
		82	연구과제 참여 여부	<ul style="list-style-type: none"> • 실제로 연구과제(프로젝트)에 참여하여 수행한 경우만 해당되며, 인건비 등을 받기 위해 이름만 올라가 있는 과제는 제외합니다. • 교내 교수진이나 소속 연구실의 연구원 등 학교 관계자를 통해 참여하는 연구과제(프로젝트)만 해당되며, 개인이 외부 기관과 계약을 맺어 수행하는 연구과제(프로젝트)는 포함되지 않습니다.
		83-2	연구과제 총연구 기간	• 연구과제(프로젝트)의 연구기간이 2020~2024년(5년)이고 매년 성과평가를 통해 당락이 결정되는 경우에도 총 연구기간은 5년으로 봅니다.
	교내 근로 경험	83-4	연구과제를 통한 월평균 소득	<ul style="list-style-type: none"> • 월평균 소득은 소득세, 주민세 등의 세금과 국민연금, 건강보험료 등을 제외한 실수령액을 말합니다. • 등록금에서 제외되는 장학금의 경우도 모두 포함해 응답해 주십시오.
		85	교내 근로경험	<ul style="list-style-type: none"> • 교내 근로란 행정조교나 연구수업조교(T.A., R.A.) 등의 조교 또는 근로장학생(학과, 행정실, 도서관 등)과 같이 학교와 관련된 일을 하는 것을 말합니다. • 단, 학교 안에서 영업하는 외부업체에서 임금을 받으며 일한 경험이나 연구과제(프로젝트) 참여는 제외합니다.
		85-1	교내 근로경험 개수	<ul style="list-style-type: none"> • 동일한 종류의 일이더라도, 발생한 소득이 다르면 별개로 간주합니다. 예) 근로장학생으로 오전에는 행정실 근무, 오후에는 도서관에서 근무 2개
교육 훈련	외국어 공부	85-3	교내 근로경험 월평균 소득	<ul style="list-style-type: none"> • 월평균 소득은 소득세, 주민세 등의 세금과 국민연금, 건강보험료 등을 제외한 실수령액을 말합니다. • 등록금에서 제외되는 장학금의 경우도 모두 포함해 응답해 주십시오.
		86	외국어 공부 여부	<ul style="list-style-type: none"> • 외국어 공부 범위 <ul style="list-style-type: none"> - 포함: 학원 수강, 유료 인터넷 동영상 강의, 개인(그룹)지도, 전화 영어 등의 유료 교육, 회사·정부·기관 등이 전액 또는 일부 지원하는 교육, 혼자서 공부하거나 스터디 그룹을 조직하여 공부하는 것(교재, 스마트폰 애플리케이션이나 대중에게 무료로 공개된 온라인 게시물/ 동영상, TV 프로그램, 라디오 등을 활용한 자습/ 스터디 그룹 포함), 학점은행제나 평생교육원(대학에서 운영하는 평생교육원 포함)을 통해서 받는 교육 - 제외: 대학교·대학원 정규수업
		86-1	외국어 공부 개수	• 외국어 공부에 대한 응답표입니다. 공부한 외국어가 2개 이상인 경우 해당 기간 동안 시간을 가장 많이 할애하여 공부한 외국어 순서대로 응답해 주십시오.

대분류	중분류	문항 번호	문항	조사 지침
		87-2	외국어 교육 이수 유무	<ul style="list-style-type: none"> • 외국어 교육 범위 <ul style="list-style-type: none"> - 포함: 학원 수강, 유료 인터넷 동영상 강의, 개인(그룹)지도, 전화 영어 등의 유료 교육, 회사·정부·기관 등이 전액 또는 일부 지원하는 교육, 학점은 행제나 평생교육원(대학에서 운영하는 평생교육원 포함)을 통해서 받는 교육 - 제외: 대학교·대학원 정규수업, 혼자서 공부하거나 스터디 그룹을 조직하여 공부하는 것(교재, 스마트폰 애플리케이션이나 대중에게 무료로 공개된 온라인 게시물/ 동영상, TV 프로그램, 라디오 등을 활용한 자습/스터디 그룹 포함)
		88	공인영어능력 평가시험 종류	<ul style="list-style-type: none"> • 모의토익/ 토플, 편입/ 입사 시험, 수능 영어 등은 제외합니다.
	임용 및 전문 자격 시험, 언론사 시험 준비	89	시험 준비 여부	<ul style="list-style-type: none"> • 공단(공사) 내부의 진급시험은 포함되지 않습니다. • 학교 수업은 제외합니다.
교육 훈련	임용 및 전문 자격 시험, 언론사 시험 준비	89-1	준비한 시험 개수	<ul style="list-style-type: none"> • 시험 종류 기준으로 응답해 주십시오. 예 1) 언론사 3곳의 시험을 준비하는 경우 ☞ 1개 예 2) 공단 1곳, 공사 1곳의 시험을 준비하는 경우 ☞ 1개 예 3) 7급 공무원 국가직 시험과 7급 지방직 시험을 준비하는 경우 ☞ 1개 예 4) 7급 공무원 시험과 9급 공무원 시험을 준비하는 경우 ☞ 2개
		90	시험 종류	<ul style="list-style-type: none"> • 임용 시험 및 전문자격 시험, 언론사 시험 준비에 대한 응답표입니다. 준비하는 시험이 2개 이상인 경우 해당 기간 동안 시간을 가장 많이 할애하여 공부한 순서대로 응답해 주십시오.
		90-1	시험 준비를 위한 교육 이수 여부	<ul style="list-style-type: none"> • 시험 준비를 위한 교육의 범위 <ul style="list-style-type: none"> - 포함: 학원 수강, 유료 인터넷 동영상 강의, 개인(그룹)지도 등의 유료 교육, 회사·정부·기관 등이 전액 또는 일부 지원하는 교육, 학점은 행제나 평생교육원(대학에서 운영하는 평생교육원 포함)을 통해서 받는 교육 - 제외: 대학교·대학원 정규수업, 혼자서 공부하거나 스터디 그룹을 조직하여 공부하는 것(교재, 스마트폰 애플리케이션이나 대중에게 무료로 공개된 온라인 게시물/ 동영상, TV 프로그램, 라디오 등을 활용한 자습/스터디 그룹 포함)
	평생· 직업 교육 공부 준비	91	평생·직업교육 공부 준비	<ul style="list-style-type: none"> • 능력 향상, 취창업, 기타 자격증 취득, 취미·교양 등을 위한 공부 범위 <ul style="list-style-type: none"> - 포함: 학원 수강, 유료 인터넷 동영상 강의, 개인(그룹)지도 등의 유료 교육, 회사·정부·기관 등이 전액 또는 일부 지원하는 교육, 혼자서 공부하거나 스터디 그룹을 조직하여 공부하는 것(교재, 스마트폰 애플리케이션이나 대중에게 무료로 공개된 온라인 게시물/ 동영상, TV 프로그램, 라디오 등을 활용한 자습/스터디 그룹 포함), 학점은 행제나 평생교육원(대학에서 운영하는 평생교육원 포함)을 통해서 받는 교육
				<ul style="list-style-type: none"> - 제외: 전문자격시험 공부(공인회계사, 세무사, 법무사, 변리사, 공인노무사, 공인중개사, 감정평가사, 보험계리인 자격시험 등), 대학교·대학원 정규수업, 외국어 공부, 인턴십, 동호회 활동, 임용 시험 공부(공무원, 공단·공사, 교원 임용 시험 등), 언론사 시험 준비 공부
교육 훈련	평생· 직업 교육 공부 준비	91-1	공부 분야	<ul style="list-style-type: none"> • 능력 향상, 취창업, 기타 자격증 취득, 취미·교양 공부에 대한 응답표입니다. 1개월 이상 공부한 분야가 여러 개인 경우 오래 받은(실제 받은 날짜 기준) 순서대로 응답해 주십시오. • 1개월 이상 공부한 분야가 없을 경우, '0' 입력 후 87번 문항으로 이동해 주십시오.

대분류	중분류	문항 번호	문항	조사 지침
교육훈련	교육훈련	92-2	교육훈련 이수 여부	<ul style="list-style-type: none"> • 능력 향상, 취창업, 기타 자격증 취득, 취미·교양을 위한 교육 범위 - 포함: 학원 수강, 유료 인터넷 동영상 강의, 개인(그룹)지도 등의 유료 교육, 회사·정부·기관 등이 전액 또는 일부 지원하는 교육, 학점은행제나 평생교육원(대학에서 운영하는 평생교육원 포함)을 통해서 받는 교육 - 제외: 전문자격시험 공부(공인회계사, 세무사, 법무사, 변리사, 공인노무사, 공인중개사, 감정평가사, 보험계리인 자격시험 등), 대학교·대학원 정규 수업, 외국어 공부, 인턴십, 동호회 활동, 임용 시험 공부(공무원, 공단·공사, 교원 임용 시험 등), 언론사 시험 준비 공부, 혼자서 공부하거나 스터디 그룹을 조직하여 공부하는 것(교재, 스마트폰 애플리케이션이나 대중에게 무료로 공개된 온라인 게시물/동영상, TV 프로그램, 라디오 등을 활용한 자습/스터디 그룹 포함) 예 1) 스터디 그룹을 만들어 토목기사 자격증 공부를 함. ☞ 교육훈련 (×) 예 2) 사진 동호회 카페에 있는 게시물을 보고 혼자 공부함. ☞ 교육훈련 (×) 예 3) 제과제빵 학원에서 제과제빵 초급 강의를 수강함. ☞ 교육훈련 (○) 예 4) 온라인으로 유료 재테크 강의를 수강함. ☞ 교육훈련 (○)
		93	해외 연수 경험 여부	<ul style="list-style-type: none"> • 외국에서 받은 교육, 연수의 범위 - 포함: 교환학생, 방문학생, 파견학생 등: 국내 대학에 소속되어 있으면서 해외 대학에 파견되어 정규학기나 계절학기에 수업을 듣고 다시 돌아오는 경우 어학연수, 외국에 있는 학원 또는 직업학교에서 받은 연수, 현장실습, 인턴십, 해외 대학 공동·복수 학위과정: 일정 기간은 국내 대학에서, 나머지 기간은 해외 대학에서 수업을 듣고 학위를 취득하는 과정(2+2 학위과정, 1+1 학위과정 등) - 제외: 유학
		93-1	해외 연수 횟수	<ul style="list-style-type: none"> • 방문 횟수 기준으로 응답해 주십시오. 예) 미국을 6~8월, 11~12월에 2회 방문하여 연수를 받은 경우 ☞ 2회
		94	해외 연수 국가	<ul style="list-style-type: none"> • 교육이나 연수 중, 외국 체류 기간이 가장 길었던 순서대로 응답해 주십시오.
자격증	자격증	94-4	본인(가족) 부담 해외 연수 비용	<ul style="list-style-type: none"> • 만약 본인이 먼저 비용을 부담하고 추후에 전액 또는 일부 금액을 환급받은 경우는 환급액을 제외한 실제 부담 비용(실제 부담 비용 = 선지급액 - 환급액)을 적어 주십시오.
		95	자격증 취득 여부	<ul style="list-style-type: none"> • 지난 조사까지 응답한 자격증을 참고하여 그 이후 취득한 자격증이 있는지 확인하고 응답해 주십시오.
		95-1	자격증 개수	<ul style="list-style-type: none"> • 자격증 예) 초등학교 정교사, 의사, 공인회계사, 한식조리기능사, 자동차운전면허, 전기기능사 등 • 국제자격증(국제재무설계사 등), 외국자격증(미국 공인회계사 등)도 포함됨.
		95-2	자격증 명, 급수	<ul style="list-style-type: none"> 예) 초등학교정교사 2급, 워드프로세서 1급, 자동차운전면허 2종 보통, 한식조리기능사 등
		95-5	자격증 취득 준비기간	<ul style="list-style-type: none"> • 1년 = 12개월, 1개월 = 4주로 계산 예) 자격증을 취득하기 위해서 준비한 총기간이 5주일 경우 → 0년 1개월 1주
		95-7	교육·훈련 기관	<ul style="list-style-type: none"> • 예) - 온라인 유료 동영상 강의 수강 ☞ <ul style="list-style-type: none"> ⑤ 통신 교육기관 - 한국폴리텍대학 단기과정(비학위과정)☞ <ul style="list-style-type: none"> ① 공공훈련기관 - 과외 ☞ ⑩ 기타
구직 활동	실업(구직) 급여	99-1	실업급여 받은 기간	<ul style="list-style-type: none"> • 실업(구직)급여는 연령과 고용보험료를 낸 기간에 따라 아래에 제시된 기간을 초과하여 받을 수 없습니다.
		99-2	총금액	<ul style="list-style-type: none"> • 실업(구직)급여 일액은 2018년 1월 이후는 60,000원을 초과할 수 없습니다.

대분류	중분류	문항 번호	문항	조사 지침
				다.
주된 일자리 특성	일자리 유무	100	일자리 여부	<ul style="list-style-type: none"> 일자리(직장, 사업)는 <ul style="list-style-type: none"> - 고용되어 보수(임금)를 받고 일하는 임금근로자(아르바이트 포함. 단, 교내 아르바이트는 제외) - 내 사업을 하는 자영업자(특수형태근로종사자 포함) - 일주일에 18시간 이상 가족(친척)의 일을 돈을 받지 않고 돕는 무급가족 종사자를 말합니다. 일주일에 18시간 미만 가족(친척)의 일을 돈을 받지 않고 돕는 경우에는 '② 아니요'로 응답해 주십시오. 질병 등의 이유로 일시적으로 휴직 상태에 있는 경우에는 '① 예(일자리를 가지고 있음)'로 응답해 주십시오. 교내 아르바이트란 조교(TA, RA 등), 근로장학생(학과, 행정실, 도서관 등), 교내 프로젝트 연구 참여 등 학교와 관련된 일을 말합니다. 단, 학교 안에서 영업하는 외부업체는 제외
		102	일자리 유형	<ul style="list-style-type: none"> 일자리가 여러 개인 경우 많은 시간 동안 일하는 일자리를 우선으로 하며, 근로시간이 동일한 경우에는 수입이 더 많은 일자리를 우선으로 합니다. 과외, 프리랜서는 아래 보기 '② 자영업자'로 응답해 주십시오.
주된 일자리 특성	주된 일자리 : 임금 근로자	106	직장 근무 시기	<ul style="list-style-type: none"> 비급여 기간이 있었다면 그 기간도 포함해서 응답해 주십시오.
		108-1	직장 지역규모	<ul style="list-style-type: none"> 광역시, 시 지역 가운데 주소에 '읍·면'이 들어가는 경우는 '④ 읍·면 지역'으로 응답
		112	종사상 지위	<ul style="list-style-type: none"> '상용직'이란 근로계약기간이 1년 이상인 근로자이거나, 정해진 계약기간 없이 본인이 원하면 계속 일할 수 있는 경우를 말합니다. '임시직'이란 근로계약기간이 1개월 이상 1년 미만인 근로자이거나, 근로계약기간이 없더라도 1년 이내에 이 일이 끝날 것이라고 생각되는 경우를 말합니다(단, 한 직장에서 오래 일하였거나 앞으로도 계속 일할 것으로 예상된다 하더라도 근로계약기간이 1년 미만이면 임시직입니다.). '일용직'이란 근로계약기간이 1개월 미만인 근로자이거나, 매일매일 고용되어 일당제 급여를 받고 일하거나, 일정한 장소 없이 돌아다니면서 일한 대가를 받는 경우를 말합니다.
		116	별도의 근로계약기간 여부	<ul style="list-style-type: none"> 직장이 정년제인 경우는 '아니요'로 응답해 주십시오.
		118	근로시간 형태	<ul style="list-style-type: none"> 시간제: 파트타임·아르바이트로 일하거나 정규 근무시간보다 적은 시간 동안 일하거나 임금이 시간단위로 지급되는 경우 전일제: 시간제 근로가 아닌 일반적인 경우
		118-1	아르바이트 여부	<ul style="list-style-type: none"> 아르바이트: 수입을 목적으로 임시로 하는 일
		122	일주일 평균 근무 일수	<ul style="list-style-type: none"> 격주휴무제일 경우 일주일 평균 5.5일 일한다고 적어 주십시오.
		123	일주일 평균 총 근무시간	<ul style="list-style-type: none"> 총 근무시간은 정규 근무시간과 초과 근무시간을 합산한 시간입니다.
		125	근로소득	<ul style="list-style-type: none"> 근로소득은 소득세, 주민세 등의 세금과 국민연금, 건강보험료 등을 제외한 실수령액을 말합니다. 프로젝트별로 급여를 받는 경우는 월평균으로 환산하여 응답해 주십시오.
		135-1	동시일자리 (부업) 형태	<ul style="list-style-type: none"> 동시일자리(부업)가 2개 이상인 경우 더 많은 시간 동안 일하는 일자리를 우선으로 하며, 근로시간이 동일한 경우에는 수입이 더 많은 일자리를 우선으로 합니다.

대분류	중분류	문항 번호	문항	조사 지침
				• 과외교사, 프리랜서는 아래 보기 '② 자영업자'로 응답해 주십시오.
	주된 일자리 :자영 업자 · 고용주 · 특수형 태근로 종사자	139-1	사업체 지역 규모	• 광역시, 시 지역 가운데 주소에 '읍·면'이 들어가는 경우는 '④ 읍·면 지역'으로 응답
		142	일주일 평균 근무일수	• 격주휴무제일 경우 일주일 평균 5.5일 일한다고 적어 주십시오.
		145	월평균 소득	• 월평균 소득은 소득세, 주민세, 재산세, 이자소득세 등의 세금과 국민연금, 건강보험료를 제외한 실소득을 말합니다.
		145	기본금 여부	• 특수형태근로종사자만 응답해 주십시오.
		146	기본금 금액	
		147	업무지시 여부	
		148	노동조합 여부	
		148-1	노동조합 가입 여부	
		149	사업체의 사회보험 가입 여부	• 특수형태근로종사자(보험설계사, 학습지교사, 골프장경기보조원, 컨서비스기 사, 대리운전기사, 방문판매원 등)인 경우 본인의 가입 여부를 응답해 주십 시오.
		151	일자리 (사업) 시작 시 들어간 비용 또는 투자액	• 금액이 0만 원일 경우, 응답 후 146번 문항으로 이동해 주십시오.
		158-1	동시일자리 (부업) 형태	• 동시일자리(부업)가 2개 이상인 경우 더 많은 시간 동안 일하는 일자리를 우선으로 하며, 근로시간이 동일한 경우에는 수입이 더 많은 일자리를 우선 으로 합니다. • 과외교사, 프리랜서는 아래 보기 '② 자영업자'로 응답해 주십시오.
	무급가족 종사자	160-1	일하는 곳 지역규모	• 광역시, 시 지역 가운데 주소에 '읍·면'이 들어가는 경우는 '④ 읍·면 지역'으로 응답
		174-1	동시일자리 (부업) 형태	• 동시일자리(부업)가 2개 이상인 경우 더 많은 시간 동안 일하는 일자리를 우선으로 하며, 근로시간이 동일한 경우에는 수입이 더 많은 일자리를 우선 으로 합니다.
				• 과외교사, 프리랜서는 아래 보기 '② 자영업자'로 응답해 주십시오.
	첫 번째 동시일자리 (부업): 임금근로자, 자영업자·고용주·특수형태근로종사자, 무급가족 종사자 두 번째 동시일자리 (부업): 임금근로자, 자영업자·고용주·특수형태근로종사자, 무급가족 종사자, 주된 일자리와 동일한 지침 제공			
경험 일자리 (직장, 사업)		291	현재까지 일자리 경험 여부	• 앞에서 응답한 현재 주된 일자리와 동시일자리는 제외하고 응답해 주십시 오. • 일자리에는 취업과 자영업뿐만 아니라, 일주일에 18시간 이상 가족(친척)이 하는 사업(일)을 돈을 받지 않고 돕는 경우도 포함합니다. 단, 18시간 미만 인 경우는 일자리에 포함되지 않습니다. • 교내 아르바이트란 조교(TA, RA 등), 근로장학생(학과, 행정실, 도서관 등), 교내 프로젝트 연구 참여 등 학교와 관련된 일을 말합니다.
		291-1	일자리 경험 횟수	• 앞에서 응답한 현재 주된 일자리와 동시일자리는 제외하고 응답해 주십시 오.
		291-3	일자리 형태	• '상용직'이란 근로계약기간이 1년 이상인 근로자이거나, 정해진 계약기간 없이 본인이 원하면 계속 일할 수 있는 경우를 말합니다.

대분류	중분류	문항 번호	문항	조사 지침
				<ul style="list-style-type: none"> • ‘임시직’이란 근로계약기간이 1개월 이상 1년 미만인 근로자이거나, 근로계약기간이 없더라도 1년 이내에 이 일이 끝날 것이라고 생각되는 경우를 말합니다(단, 한 직장에서 오래 일하였거나 앞으로도 계속 일할 것으로 예상된다 하더라도 근로계약기간이 1년 미만이면 임시직입니다.). • ‘일용직’이란 근로계약기간이 1개월 미만인 근로자이거나, 매일매일 고용되어 일당제 급여를 받고 일하거나, 일정한 장소 없이 돌아다니면서 일한 대가를 받는 경우를 말합니다.
		300	근로시간 형태	<ul style="list-style-type: none"> • 시간제: 파트타임·아르바이트로 일하거나 정규 근무시간보다 적은 시간 동안 일하거나 임금이 시간단위로 지급되는 경우 • 전일제: 시간제 근로가 아닌 일반적인 경우
		300-1	아르바이트 여부	<ul style="list-style-type: none"> • 아르바이트: 수입을 목적으로 임시로 하는 일
		302	근로소득	<ul style="list-style-type: none"> • 월평균 소득은 소득세, 주민세 등의 세금과 국민연금, 건강보험료 등을 제외한 실수령액을 말합니다. • 프로젝트별로 급여를 받는 경우는 월평균으로 환산하여 응답해 주십시오. • 자영업자는 매출액 기준이 아닌 소득기준으로 응답해 주십시오. • 자영업자는 근로소득을 월평균 임금으로 응답해 주십시오.
		303	일주일 평균 근무일수	<ul style="list-style-type: none"> • 격주휴무제일 경우 일주일 평균 5.5일 일한다고 적어 주십시오.
		304	일주일 총 근무시간	<ul style="list-style-type: none"> • 총 근무시간은 정규 근무시간과 초과 근무시간을 합산한 시간입니다.
	가정생활	306	자취 여부	<ul style="list-style-type: none"> • 하숙을 하거나 기숙사에 살면서, 방을 혼자 사용한다면 ‘예’로 응답해 주십시오.
		307	동거하는 가족이나 지인의 수	<ul style="list-style-type: none"> • 하숙을 하거나 기숙사에 살고 있는 경우, 방을 같이 쓰는 사람을 대상으로 응답해 주십시오. 예를 들어 같이 살고 있는 가족이나 지인이 모두 3명일 경우, 본인을 포함하여 4명으로 응답하면 됩니다.
		310	하숙, 자취, 기숙사 생활 비용	<ul style="list-style-type: none"> • 하숙은 하숙비, 자취 및 기숙사는 월세, 각종 공과금, 부식비 등을 포함한 금액을 적어 주십시오. • 교육비(학자금, 학원비, 교재구입비 등) 및 자신의 필요에 의해 사용하는 용돈은 제외됩니다.
		312-1	거주지역 규모	<ul style="list-style-type: none"> • 광역시, 시 지역 가운데 주소에 ‘읍·면’이 들어가는 경우는 ‘④ 읍·면 지역’으로 응답
		313	혼인상태	<ul style="list-style-type: none"> • 사실혼은 기혼으로 간주하며, 사실혼이란 사실상 부부의 관계에 있으나 혼인 신고를 하지 않았기 때문에 법률상의 부부로 인정되지 않는 상태를 말합니다.
		316	배우자의 일자리 여부	<ul style="list-style-type: none"> • 일자리(직장, 사업)는 <ul style="list-style-type: none"> - 고용되어 보수(임금)를 받고 일하는 임금근로자(아르바이트 포함. 단, 교내 아르바이트는 제외) - 내 사업을 하는 자영업자(특수형태근로종사자 포함) - 일주일에 18시간 이상 가족(친척)의 일을 돈을 받지 않고 돕는 무급가족 종사자를 말합니다. • 일주일에 18시간 미만 가족(친척)의 일을 돈을 받지 않고 돕는 경우에는 ‘② 아니요’로 응답해 주십시오. • 질병 등의 이유로 일시적으로 휴직 상태에 있는 경우에는 ‘① 예(일자리를 가지고 있음)’로 응답해 주십시오.
		316-1	배우자의 고용형태	<ul style="list-style-type: none"> • 상용직 임금근로자란 근로계약기간이 1년 이상인 근로자이거나, 정해진 계약기간 없이 본인이 원하면 계속 일할 수 있는 경우를 말합니다.

대분류	중분류	문항 번호	문항	조사 지침
				<ul style="list-style-type: none"> 비상용직 임금근로자란 '상용직' 이외에 임시직, 일용직 등에 해당하는 근로자를 의미합니다. 임시직은 고용계약기간이 1개월 이상 1년 미만이거나, 고용계약을 하지 않은 경우는 1년 미만의 일정한 사업의 필요에 의해 고용된 근로자입니다. 일용직은 고용계약기간이 1개월 미만이거나 매일매일 고용되어 일급 또는 일당제 급여를 받는 근로자입니다. 무급가족종사자란 가족(혹은 친지)이 경영하는 사업체에서 일주일에 18시간 이상 일정한 보수 없이 일한 사람을 말합니다.
		316-2	배우자의 월평균 소득	<ul style="list-style-type: none"> 월평균 소득은 소득세, 주민세, 재산세, 이자소득세 등의 세금과 국민연금, 건강보험료 등을 제외한 실수령액을 말합니다. 임금소득의 경우 초과근로수당, 특별급여 등을 포함하여 응답해 주십시오.
	소득 및 지출	319	지난 1년간 월평균 소득	<ul style="list-style-type: none"> 결혼을 한 경우는 본인과 배우자를 포함하여 응답하고, 결혼을 하지 않은 경우는 본인 기준으로 응답해 주십시오.
				<ul style="list-style-type: none"> 소득이란 근로소득, 금융소득, 사업소득, 임대소득, 이전소득, 기타소득 등을 포함하며, 이를 합산한 것을 말합니다. 단 소득세, 주민세, 재산세, 이자소득세 등의 세금과 국민연금, 건강보험료 등을 제외한 실수령액을 말합니다.
		320	월평균 저축액	<ul style="list-style-type: none"> 결혼을 한 경우는 본인과 배우자를 포함하여 응답하고, 결혼을 하지 않은 경우는 본인 기준으로 응답해 주십시오.
		321	월평균 생활비	<ul style="list-style-type: none"> 결혼을 한 경우는 본인과 배우자를 포함하여 응답하고, 결혼을 하지 않은 경우는 본인 기준으로 응답해 주십시오. 생활비란 주거비(월세, 각종 공과금 부식비 등), 교육비, 용돈 등 기타 모든 지출 비용을 말합니다. 단, 저축액은 제외합니다.
		323	부동산의 시가 총액과 금융자산 총액	<ul style="list-style-type: none"> 결혼을 한 경우는 본인과 배우자를 포함하여 응답하고, 결혼을 하지 않은 경우는 본인 기준으로 응답해 주십시오. (부모님의 자산은 제외) 금융자산에는 은행 예금, 주식, 채권, 신탁, 저축성 보험(지금까지 낸 금액만 계산), 아직 타지 않은 게, 개인적으로 다른 사람에게 빌려준 돈 등이 포함됩니다.
		324	채무(빚)	<ul style="list-style-type: none"> 결혼을 한 경우는 본인과 배우자를 포함하여 응답하고, 결혼을 하지 않은 경우는 본인 기준으로 응답해 주십시오.
	부모의 교육 배경 및 경제 활동 상태	325	아버지의 수입 여부	<ul style="list-style-type: none"> 일주일에 18시간 이상 가족(친척)이 하는 사업(업)을 돈을 받지 않고 돕는 경우나 질병 등의 이유로 현재 휴직 상태에 있는 경우에는 현재 일자리를 '가지고 있다'라고 응답해 주십시오.
		325-1	아버지의 고용형태	<ul style="list-style-type: none"> 상용직 임금근로자란 근로계약기간이 1년 이상인 근로자이거나, 정해진 계약기간 없이 본인이 원하면 계속 일할 수 있는 경우를 말합니다.
				<ul style="list-style-type: none"> 비상용직 임금근로자란 '상용직' 이외에 임시직, 일용직 등에 해당하는 근로자를 의미합니다. 임시직은 고용계약기간이 1개월 이상 1년 미만이거나, 고용계약을 하지 않은 경우는 1년 미만의 일정한 사업의 필요에 의해 고용된 근로자입니다. 일용직은 고용계약기간이 1개월 미만이거나 매일매일 고용되어 일급 또는 일당제 급여를 받는 근로자입니다. 무급가족종사자란 가족(혹은 친지)이 경영하는 사업체에서 일주일에 18시간 이상 일정한 보수 없이 일한 사람을 말합니다.
		325-2	아버지의 월평균 소득	<ul style="list-style-type: none"> 월평균 소득은 소득세, 주민세, 재산세, 이자소득세 등의 세금과 국민연금, 건강보험료 등을 제외한 실수령액을 말합니다. 임금소득의 경우 초과근로수당, 특별급여 등을 포함하여 응답해 주십시오.
		326	어머니의 수입 여부	<ul style="list-style-type: none"> 일주일에 18시간 이상 가족(친척)이 하는 사업(업)을 돈을 받지 않고 돕는 경우나 질병 등의 이유로 현재 휴직 상태에 있는 경우에는 현재 일자리를 '가지고 있다'라고 응답해 주십시오.

대분류	중분류	문항 번호	문항	조사 지침
		326-1	어머니의 고용형태	<ul style="list-style-type: none"> • 상용직 임금근로자란 근로계약기간이 1년 이상인 근로자이거나, 정해진 계약기간 없이 본인이 원하면 계속 일할 수 있는 경우를 말합니다. • 비상용직 임금근로자란 '상용직' 이외에 임시직, 일용직 등에 해당하는 근로자를 의미합니다. 임시직은 고용계약기간이 1개월 이상 1년 미만이거나, 고용계약을 하지 않은 경우는 1년 미만의 일정한 사업의 필요에 의해 고용된 근로자입니다. 일용직은 고용계약기간이 1개월 미만이거나 매일매일 고용되어 일급 또는 일당제 급여를 받는 근로자입니다. • 무급가족종사자란 가족(혹은 친지)이 경영하는 사업체에서 일주일에 18시간 이상 일정한 보수 없이 일한 사람을 말합니다.
		326-2	어머니의 월평균 소득	<ul style="list-style-type: none"> • 월평균 소득은 소득세, 주민세, 재산세, 이자소득세 등의 세금과 국민연금, 건강보험료 등을 제외한 실수령액을 말합니다. • 임금소득의 경우 초과근로수당, 특별급여 등을 포함하여 응답해 주십시오.
		327	부모님의 부동산 임대소득이나 금융소득	<ul style="list-style-type: none"> • 부동산 임대 소득이란 주택이나 건물, 임야, 토지 등의 부동산에서 발생하는 임대소득 등을 말합니다. • 금융소득이란 은행 예금, 주식, 채권, 보험, 연금 등으로 발생하는 이자소득, 배당소득 등을 말합니다.
일반적 특성		342	하루 평균 여가시간	<ul style="list-style-type: none"> • 여가 시간이란 수면 시간, 식사 시간, 학교 수업 시간, 병원 방문, 경제활동 등을 제외하고 자기 충전, 휴식, 취미활동 등이 포함되는 자유로운 시간을 말합니다.
		343	월평균 용돈 금액	<ul style="list-style-type: none"> • 용돈이란 주거비(하숙비, 월세 등)와 교육비(학자금, 학원비, 교재 구입비 등)를 제외하고 자신의 필요에 따라 사용하는 돈을 말합니다.
		354	행복도	<ul style="list-style-type: none"> • 0부터 10까지의 숫자 중 하나를 선택해 주십시오.
		355	전반적 삶 만족도	
		356	삶의 가치	
		357	사회 안전	
		258	삶 결정 자유	
		359	사회적 지위	

제 5 장 조사 결과

1. 1차년도 조사 결과

□ KEEP2 1차년도(2016) 조사는 2016년 10월부터 12월까지 수행되었음.

□ KEEP2 1차년도(2016) 조사 결과는 다음 <표 V-1>과 같음.

- 학생의 성공 표본 수는 10,558명으로 조사 성공률은 98.0%임.
- 학생보호자의 성공 표본 수는 10,517명으로 조사 성공률은 97.7%임.
- 학교 교무담당교사의 성공 표본 수는 416명으로 조사 성공률은 98.1%임.
- 담임교사의 성공 표본 수는 1,974명으로 조사 성공률은 98.0%임.

<표 V-1> 1차년도 조사대상 표본 수 및 조사 성공률

조사대상	목표 표본 수	성공 표본 수	조사 성공률(%)
학생	10,770	10,558	98.0
학생보호자(가구)	10,770	10,517	97.7
학교 교무담당교사(학교)	424	416	98.1
담임교사	2,0141)	1,974	98.0
계	13,4212)	13,239	98.6

주: 1) 조사실패 학교 8개에서 각 5개 학급 추출 기본 표본 수임.

□ 학교유형별 조사 결과는 다음 <표 V-2>와 같음.

- 일반계고등학교는 238개교, 특성화고등학교는 104개교의 조사에 성공함.
- 과학고등학교, 외국어고등학교(국제고등학교), 예술고등학교, 체육고등학교는 각 10개교씩 조사에 성공함.
- 마이스터고등학교는 34개교 조사에 성공함.

<표 V-2> 학교유형별 조사 결과

학교 유형	학교	담임	학생	가구
일반계고등학교(자율고등학교)	238	1,149	5,943	5,935
특성화고등학교	104	493	2,595	2,595
과학고등학교	10	45	250	250
외국어고등학교(국제고등학교)	10	49	250	236
예술고등학교	10	47	250	238
체육고등학교	10	30	250	247
마이스터고등학교	34	161	1,020	1,016
전체	416	1,974	10,558	10,517

2. 2차년도 조사 결과

□ KEEP2 2차년도(2017) 조사는 2018년 4월부터 9월까지 수행되었음.

□ KEEP2 2차년도(2017) 학교 유형별 학생 조사 결과는 다음 <표 V-3>과 같음.

- 학생 조사 성공 표본 수는 9,157명으로 90%의 조사 성공률을 보임
- 일반계고등학교 및 자율고는 5,281명, 특성화고등학교는 2,184명 조사에 성공했으면 조사 성공률은 일반고 90.7%, 자율고 90.3%, 특성화고 88.4%로 나타남
- 마이스터고등학교는 총 844명 조사됐으며, 조사성공률은 93.1%로 가장 높음
- 과학고 241명, 외국어고 205명, 예술고 210명, 체육고 219명 조사됨

<표 V-3> 학교유형별 2차년도(2017) 조사 결과

유형별	표본 수	유효표본 수	조사성공 표본 수	조사 성공률
일반고	5,393	5,291	4,799	90.7
자율고	550	534	482	90.3
특성화고	2,595	2,471	2,184	88.4
마이스터고	1,020	907	844	93.1
과학고	250	242	214	88.4
외국어고	250	241	205	85.1
예술고	250	243	210	86.4
체육고	250	245	219	89.4
합계	10,558	10,174	9,157	90.0

주: 조사 성공률은 유효표본 기준임.

□ KEEP2 2차년도(2017) 지역별 학생 조사 결과는 다음 <표 V-4>과 같음.

- 서울/인천/경기 지역에서 3,969명이 조사 됐으며 다음으로 부산/울산/경남 지역에서 1,498명, 광주/전북/전남 1,176명, 대전/충남/충북 1,114명, 대구/경북 1,053명, 강원/제주 347명 순으로 조사됨
- 조사 성공률은 광주/전북/전남 92%, 대전/충남/충북 91.5%, 대구/경북 90.7%, 부산/울산/경남 90.1%, 서울/인천/경기 89%, 강원/제주 88.1% 순으로 조사됨

<표 V-4> 지역별 2차년도(2017) 조사 결과

지역별	표본 수	유효표본 수	조사성공 표본 수	조사 성공률
서울/인천/경기	4,611	4,461	3,969	89.0
부산/울산/경남	1,724	1,662	1,498	90.1
대구/경북	1,215	1,161	1,053	90.7
대전/충북/충남	1,275	1,218	1,114	91.5
광주/전북/전남	1,326	1,278	1,176	92.0
강원/제주	407	394	347	88.1
합계	10,558	10,174	9,157	90.0

주: 조사 성공률은 유효표본 기준임.

3. 3차년도 조사 결과

□ KEEP2 3차년도(2019) 조사는 2019년 4월부터 8월까지 수행되었음.

□ KEEP2 3차년도(2019) 학교 유형별 학생 조사 결과는 다음 <표 V-5>와 같음.

- 전체 표본 10,558명 중 총 8,485명이 조사에 참여하였으며, 유효표본 9,420명 대비 조사 성공률은 90.1%임.
- 조사 방법별 응답자 수는 대면조사 8,136명, 온라인 조사는 총 349명임.
- 전체 표본 중 유효표본에서 제외된 표본은 삭제패널 113명, 군 입대 884명, 사망 2명, 원양 어선 16명, 유학 107명, 이민 1명, 해외연수 6명, 해외 취업 5명, 심신 이상 2명, 교도소 2명으로 총 1,138명(전체 표본 10,558명 중 3.6%)임.

<표 V-5> 학교 유형별 2차년도(2017) 조사 결과

(단위: 명, %)

지역별	표본 수	유효표본 수	조사성공 표본 수	조사 성공률
일반고	5,393	4,877	4,411	90.7
자율고	550	499	462	90.3
특성화고	2,595	2,264	1,998	88.4
마이스터고	1,020	879	828	93.1
과학고	250	223	205	88.4
외국어고	250	227	202	85.1
예술고	250	233	187	86.4
체육고	250	218	192	89.4
합계	10,558	9,420	8,485	90.1

주: 조사성공률은 유효표본 대비 응답자 수

□ KEEP2 3차년도(2019) 지역별 학생 조사 결과는 다음 <표 V-6>와 같음.

- 지역별 조사 결과는 서울/인천/경기 지역은 3,432명이 조사에 참여하였으며, 부산/울산/경남은 1,447명 대구/경북은 1,015명, 대전/충북/충남은 1,138명, 광주/전북/전남은 1,110명, 강원/제주는 343명임.
- 유효표본 대비 조사 성공률은 서울/인천/경기 지역이 88.9%이 조사에 참여하였으며, 부산/울산/경남은 90.3%, 대구/경북은 90.1%, 대전/충북/충남은 93.3%, 광주/전북/전남은 90.8%, 강원/제주는 88.2%임.

<표 V-6> 지역별 3차년도(2019) 조사 결과

(단위: 명, %)

지역별	표본 수	유효표본 수	조사성공 표본 수	조사 성공률
서울/인천/경기	4,481	3,860	3,432	88.9
부산/울산/경남	1,740	1,601	1,447	90.3
대구/경북	1,238	1,127	1,015	90.1

지역별	표본 수	유효표본 수	조사성공 표본 수	조사 성공률
대전/충북/충남	1,338	1,220	1,138	93.3
광주/전북/전남	1,351	1,223	1,110	90.8
강원/제주	410	389	343	88.2
합계	10,558	9,420	8,485	90.1

주: 조사 성공률은 유효표본 기준임.

4. 4차년도 조사 결과

□ KEEP2 4차년도(2020) 조사는 2020년 5월부터 9월까지 수행되었음.

* 코로나-19로 인해 5~9월로 조사 기간 한시적 변경

□ KEEP2 4차년도(2020) 학교 유형별 학생 조사 결과는 다음 <표 V-7>와 같음.

- 학교유형별 조사 성공 표본 수는 일반고 4,468명, 특성화고 1,950명, 자율고 469명, 마이스터고 846명, 과학고 199명, 외국어고 204명, 예술고 190명, 체육고 191명임.
- 유효표본 대비 조사 성공률은 일반고가 91%, 자율고 93.8%, 특성화고 86.6%, 마이스터고는 93.8%, 과학고 90%, 외국어고 92.3%, 예술고 86%, 체육고 88%임.

<표 V-7> 학교유형별 4차년도(2020) 조사 결과

(단위: 명, %)

지역별	표본 수	유효표본 수	조사성공 표본 수	조사 성공률
일반고	5,393	4,911	4,468	91.0
자율고	550	500	469	93.8
특성화고	2,595	2,253	1,950	86.6
마이스터고	1,020	902	846	93.8
과학고	250	221	199	90.0
외국어고	250	221	204	92.3
예술고	250	221	190	86.0
체육고	250	217	191	88.0
합계	10,558	9,446	8,517	90.2

주: 조사성공률은 유효표본 대비 응답자 수

□ KEEP2 4차년도(2020) 지역별 학생 조사 결과는 다음 <표 V-8>와 같음.

- 지역별 조사 결과는 서울/인천/경기 지역은 3,649명이 조사에 참여하였으며, 부산/울산/경남은 1,417명 대구/경북은 1,011명, 대전/충북/충남은 1,042명, 광주/전북/전남은 1,082명, 강원/제주 316명임.
- 유효표본 대비 조사 성공률은 서울/인천/경기 지역이 89.9%이 조사에 참여하였으며, 부산/울산/경남은 89.3%, 대구/경북은 90.7%, 대전/충북/충남은 89.1%, 광주/전북/전남은 93.3%, 강원/제주는 88.5%임.

<표 V-8> 지역별 4차년도(2020) 조사 결과

(단위: 명, %)

지역별	표본 수	유효표본 수	조사성공 표본 수	조사 성공률
서울/인천/경기	4,481	4,058	3,649	89.9
부산/울산/경남	1,740	1,587	1,417	89.3
대구/경북	1,238	1,115	1,011	90.7
대전/충북/충남	1,338	1,169	1,042	89.1
광주/전북/전남	1,351	1,160	1,082	93.3
강원/제주	410	357	316	88.5
합계	10,558	9,446	8,517	90.2

5. 5차년도 조사 결과

□ KEEP2 5차년도(2021) 조사는 2021년 4월부터 8월까지 수행되었음.

□ KEEP2 5차년도(2021) 학교 유형별 학생 조사 결과는 다음 <표 V-9>와 같음.

- 학교유형별 조사 성공 표본 수는 일반고 4,263명, 특성화고 1,816명, 자율고 452명, 마이스터고 827명, 과학고 195명, 외국어고 190명, 예술고 176명, 체육고 186명임.
- 유효표본 대비 조사 성공률은 일반고가 91.5%, 자율고 91.5%, 특성화고 87.1%, 마이스터고는 92%, 과학고 90.7%, 외국어고 92.2%, 예술고 88%, 체육고 86.1%임.

<표 V-9> 학교유형별 5차년도(2021) 조사 결과

(단위: 명, %)

지역별	표본 수	유효표본 수	조사성공 표본 수	조사 성공률
일반고	5,393	4,661	4,263	91.5
자율고	550	494	452	91.5
특성화고	2,595	2,085	1,816	87.1
마이스터고	1,020	899	827	92.0
과학고	250	215	195	90.7
외국어고	250	206	190	92.2
예술고	250	200	176	88.0
체육고	250	216	186	86.1
합계	10,558	8,976	8,105	90.3

주: 조사성공률은 유효표본 대비 응답자 수

□ KEEP2 5차년도(2021) 지역별 학생 조사 결과는 다음 <표 V-10>과 같음.

- 지역별 조사 결과 서울/인천/경기 지역은 3,274명이 조사에 참여하였고, 부산/울산/경남은 1,381명, 대구/경북은 1,014명, 대전/충북/충남은 1,056명, 광주/전북/전남은 1,087명, 강원/제주 293명이 조사에 참여하였음.
- 유효표본 대비 조사 성공률은 서울/인천/경기 지역이 91.2%이고, 부산/울산/경남은 89.3%,

대구/경북은 90.9%, 대전/충북/충남은 87.1%, 광주/전북/전남은 93.1%, 강원/제주는 85.2%임.

<표 V-10> 지역별 5차년도(2021) 조사 결과

(단위: 명, %)

지역별	표본 수	유효표본 수	조사성공 표본 수	조사 성공률
서울/인천/경기	4,481	3,589	3,274	91.2
부산/울산/경남	1,740	1,547	1,381	89.3
대구/경북	1,238	1,115	1,014	90.9
대전/충북/충남	1,338	1,213	1,056	87.1
광주/전북/전남	1,351	1,168	1,087	93.1
강원/제주	410	344	293	85.2
합계	10,558	8,976	8,105	90.3

6. 6차년도 조사 결과

□ KEEP2 6차년도(2022) 조사는 2022년 4월부터 8월까지 수행되었음.

□ KEEP2 6차년도(2022) 학교 유형별 학생 조사 결과는 다음 <표 V-11>와 같음.

- 지역별 조사 결과 서울/인천/경기 지역은 3,161명이 조사에 참여하였으며, 부산/울산/경남은 1,342명, 대구/경북은 963명, 대전/충북/충남은 992명, 광주/전북/전남은 1,082명, 강원/제주는 262명이 조사에 참여하였음.
- 유효표본 대비 조사 성공률은 서울/인천/경기 지역이 89.7%이고, 부산/울산/경남은 88.7%, 대구/경북은 90.9%, 대전/충북/충남은 96.4%, 광주/전북/전남은 97.7%, 강원/제주는 76.6% 임.

<표 V-11> 학교유형별 6차년도(2022) 조사 결과

(단위: 명, %)

지역별	표본 수	유효표본 수	조사 성공 표본 수	조사 성공률
서울/인천/경기	4,481	3,525	3,161	89.7
부산/울산/경남	1,740	1,513	1,342	88.7
대구/경북	1,238	1,059	963	90.9
대전/충북/충남	1,338	1,029	992	96.4
광주/전북/전남	1,351	1,107	1,082	97.7
강원/제주	410	342	262	76.6
합계	10,558	8,575	7,802	91.0

주: 조사 성공률은 유효표본 기준임.

□ KEEP2 5차년도(2021) 지역별 학생 조사 결과는 다음 <표 V-10>과 같음.

- 학교 유형별 조사 성공 표본 수는 일반고 4,117명, 특성화고 1,739명, 자율고 433명, 마이스터고 795명, 과학고 195명, 외국어고 176명, 예술고 168명, 체육고 179명임.
- 유효표본 대비 조사 성공률은 일반고가 91.6%, 자율고 93.5%, 특성화고 88.9%, 마이스터고 92.8%, 과학고 92.4%, 외국어고 88.0%, 예술고 88.9%, 체육고 87.7%임.

<표 V-12> 지역별 6차년도(2022) 조사 결과

(단위: 명, %)

학교 유형	표본 수	유효표본 수	조사 성공 표본 수	조사 성공률
일반고	5,393	4,495	4,117	91.6
자율고	550	463	433	93.5
특성화고	2,595	1,956	1,739	88.9
마이스터고	1,020	857	795	92.8
과학고	250	211	195	92.4
외국어고	250	200	176	88.0
예술고	250	189	168	88.9
체육고	250	204	179	87.7
합계	10,558	8,575	7,802	91.0

주: 조사 성공률은 유효표본 기준임.

제 6 장 데이터 설명

1. 1차년도 데이터 설명

1) 데이터 구성

□ 1차년도 데이터는 총 5개의 데이터로 구성됨.

- 학생 데이터
- 가구 데이터
- 학교(교무담당) 데이터
- 담임교사 데이터
- 학교알리미 데이터

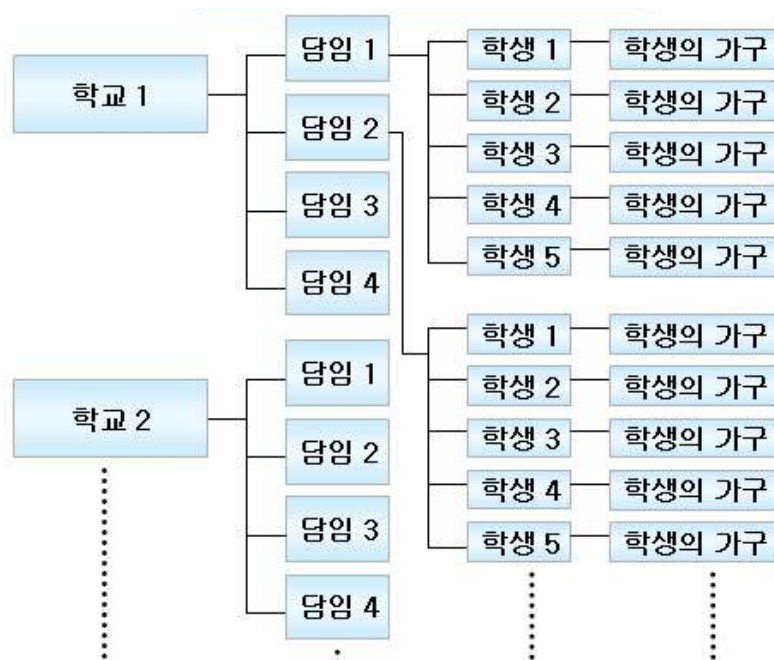

[그림 VI-1] 데이터 구성

□ 데이터는 EXCEL, SPSS, SAS, STATA 형식의 파일로 제공되며, 함께 제공되는 layout 파일에는 자료에 대한 기본적인 정보(설문지 문항번호, 변수명, 변수설명, 데이터 유형, 길이, 열, 참조)가 있음.

2) 아이디(ID) 구조

□ 학교(교무담당) ID(Y16AID): 지역+학교유형+일련번호3자리

□ 담임교사 ID(Y16TID): “학교(교무담당) ID” 뒤에 각 학교의 담임교사 일련번호를 부여하였음. 담임교사 데이터에는 해당 학교의 학교(교무담당) ID를 함께 제공함.

□ 학생 ID(Y16SID): “담임교사 ID” 뒤에 각 학생의 일련번호를 부여하였음. 학생 데이터에는 학교(교무담당) ID, 담임교사 ID, 가구 ID를 함께 제공함.

□ 가구 ID(Y16HID): “학생 ID” 뒤에 숫자 1을 붙여 총 5자리임. 가구 데이터에는 학교(교무담당) ID, 담임교사 ID, 학생 ID를 함께 제공함.

<표 VI-1> 아이디 구조

ID	변수명	구조					
학교행정가	Y16AID	지역	학교유형	일련번호			
담임교사	Y16TID	지역	학교유형	일련번호	담임일련번호		
학생	Y16SID(1차년도) Y17SID(2차년도) ⋮	지역 ⋮	학교유형 ⋮	일련번호 ⋮	담임일련번호 ⋮	학생일련번호 ⋮	
가구	Y16HID	지역	학교유형	일련번호	담임일련번호	학생일련번호	가구일련번호

3) 결측치

□ 결측치 유형은 다음 <표 VI-2>과 같음.

<표 VI-2> 결측치 유형

결측치	내용
-2	응답자가 ‘잘 모름’이라고 응답한 경우
-3	응답자가 응답을 거부한 경우
-4	응답을 하도록 되어 있는 문항에서 응답자가 응답을 안 한 경우
-5	구조적으로 설문에 응답할 필요가 없거나 해당 데이터가 있을 수 없는 경우
-6	불명확한 주관식 응답인 경우

4) 변수의 유형

① 설문변수

□ 설문지를 통해 얻은 변수

② 가공변수

□ 설문지 문항을 토대로 연구자들이 이용하기 쉽도록 새로 생성한 변수를 말하며, 변수명에 ‘C’가 붙은 것은 주관식으로 기입된 응답을 코드화하여 생성한 변수임.

③ 추가 제공변수

□ 학교알리미 데이터: 학교알리미 홈페이지에서 공개하는 데이터를 수집하여 추가로 제공하

는 외부 데이터임.

※ 한국직업능력연구원은 해당 데이터에 대한 오류 수정, 검증에 대한 권한 및 책임이 없음.

4) 학생 데이터

① 자료 유형

- ☐ 모든 변수는 숫자형 변수로 설정되어 있으며 응답자가 주관식으로 응답한 문항은 코드화하여 제공

② 1차년도 가공변수: 주관식으로 기입된 응답을 코드화 한 자료

- ☐ 고등학교 세부 전공 코드화 : Y16S01004. 코드북 <표 1> 참조(page 1)
- ☐ 졸업 후 예상 직업 코드화 : Y16S09002. 코드북 <표 2> 참조(page 4)
- ☐ 미래 희망 직업 코드화 : Y16S11002. 코드북 <표 3> 참조(page 4)
- ☐ 학교지역 분류 코드화: LOCATIOM, 코드북 <표 4> 참조(page 19)

③ 가중치

- ☐ 전체 모집단에 대한 가중치(제2장 표본설계와 가중치 참조)

④ 담임교사의 평가

- ☐ 담임교사 데이터 중 담임교사가 조사 대상 학생에 대하여 응답한 결과를 해당 학생 데이터와 연결해 제공
 - 모든 변수가 숫자형 변수로 설정되어 있음.

⑤ 미제공변수

- ☐ 현장체험 및 실습에 대한 문항들의 조사결과는 제공하지 않음.
 - 데이터 신뢰도 문제로 인한 미제공(추가 확인 작업 후 최종 데이터에서 제공 예정)

5) 학교(교무담당) 데이터 및 담임교사 데이터

① 자료 유형

- ☐ 학교(교감/교무담당) 데이터: 제공 변수 모두 숫자형 변수로 설정되어 있음.
- ☐ 담임교사 데이터: 대부분 숫자형 변수로 설정되어 있으며, 담당과목명 코드(Y16T01021c)는 문자형 변수임.

② 가공변수: 주관식으로 기입된 응답을 코드화 한 자료

- ☐ 학교행정가(교감/교무담당) 조사의 취·창업/직업교육과 관련한 사업 코드화: Y16A01013, 주관식으로 기입한 기타 특색사업명 중 취·창업/직업교육과 관련한 사업을 분리하여 변수 생성
- ☐ 학교행정가(교감/교무담당) 조사의 수준별 이동수업 교과목 코드화: Y16A01018, Y16A01019, Y16A01020, 주관식으로 응답한 수준별 이동수업 교과목 중 ‘국어’, ‘영어’, ‘수학’ 으로 분리하여 제공
- ☐ 담임교사 조사의 현재 담당과목명 코드화: Y16T01021C, 코드북 <표 3> 참조(page 18)
- ☐ 학교지역 분류 코드화: LOCATION 코드북 <표 4> 참조(page 19)

③ 가중치

- ☐ 전체 모집단에 대한 가중치(제2장 표본설계와 가중치 참조)

④ 미제공 변수

- ☐ 학생 입학 당시 평준화 여부에 대한 문항의 조사 결과는 제공하지 않음
 - 데이터 신뢰도 문제로 인한 미제공

6) 가구 데이터

① 자료 유형

- ☐ 대부분의 변수는 숫자형 변수로 설정되어 있음.
- ☐ 단, 직업과 관련된 주관식 문항과 그 문항에 대한 코드화변수(가공변수)는 문자형 변수임.
 - 설문문항 16번-학생의 35세 때의 희망 직업(W16H02030, W16H02030C)
 - 설문문항 29-5번, 34-5번-남성, 여성보호자 직장에서 하는 일(W16H04010, W16H04010C, W16H05010, W16H05010C)

② 가공변수

- ☐ 주관식으로 기입된 응답을 코드화 한 자료
 - 학생의 35세 때의 희망 직업 코드화 : W16H02030C
 - 보호자의 직업 코드화 : W16H04010C, W16H05010c

2. 2차년도 학생 데이터 설명

□ 2차년도 데이터의 ID 구조, 결측치, 변수의 유형 등은 1차년도 학생 데이터와 동일함

※ 단, 추가 제공 변수인 ‘학교 알리미 데이터’는 제공되지 않음

1) 자료 유형

□ 모든 변수는 숫자형 변수로 설정되어 있으며 응답자가 주관식으로 응답한 문항은 코드화 하여 제공

2) 2차년도 가공변수: 주관식으로 기입된 응답을 코드화 한 자료

□ 주관식 문항의 데이터 클리닝은 코드를 부여하여 데이터화 했으며 각 주관식 문항의 코드 부여 기준은 다음과 같음.

- 대학교
 - 응답한 학교명에 따라 ‘대학알리미 대학 분류 코드 리스트’의 최종학교 코드로 분류함
 - 응답한 대학이 외국 대학인 경우 미분류 코드로 분류함

<표 VI-3> 한국교육고용패널조사II 자료 코드 부여

대학 구분		지역		설립구분		일련번호	학교 구분	
구분	코드	구분	코드	구분	코드	코드	구분	코드
4년제 대학	1	서울	11	국공립	1	01	대학교	01
전문대학	2	부산	21	국립대법인	2	02	전문대학(2년제)	02
대학원대학	3	대구	22	특별법국립	3	03	전문대학(3년제)	03
		인천	23	특별법법인	4	04	전문대학(4년제)	04
		광주	24	사립	5	05	교육대학	05
		대전	25	기타	6	06	기능대학	06
		울산	26			07	기술대학	07
		세종	27			08	산업대학	08
		경기	41			09	방송통신대학	09
		강원	42			10	사이버대학(대학)	10
		충북	43			11	사이버대학(전문)	11
		충남	44			12	각종학교(대학)	12
		전북	45			13	일반대학원	13
		전남	46			14	전문대학원	14
		경북	47			15	특수대학원	15
		경남	48			⋮		
		제주	49			⋮		

2) 학과(전공)

- 응답한 학과에 따라 대학 구분, 신설 여부를 구별하여 ‘2018 학과(전공)분류 자료집’의 학과코드로 분류함
- 계열 또는 학부명은 ‘2018 학과(전공)분류 자료집’의 대계열 코드로 분류함
- 대계열 코드와 학과 코드 내 대계열 부분이 일치하지 않을 경우, 학과 코드를 우선하여

대계열 코드를 수정함

※ 기존 한국교육고용패널Ⅰ 학과 코드의 경우 융·복합 학과의 코드 부여에 한계가 있어 KEDI 학과 분류 자료를 활용

3) 업종

- 응답한 업종을 한국표준산업분류(KSIC) 10차 개정에 따라 분류함
- 세분류가 불가능한 경우 상위 계열 코드를 부여함
- 업종이 불분명하여 분류가 불가능한 경우 미분류 코드로 분류함

4) 직종

- 응답한 직종을 '2018 한국고용직업분류(KECO)'에 따라 코드를 분류함
- 세분류가 불가능한 경우 상위 계열 코드를 부여함
- 직종이 불분명하여 분류가 불가능한 경우 미분류 코드로 분류함

<표 VI-4> 2차년도 가공변수 리스트

변수명	레이블	코드	코드화 이후 변수명
Y18SH02009	(첫번째-임금근로자) 직장 업종	업종분류코드	Y18SH02009C
Y18SH02010	(첫번째-임금근로자) 직장에서 하는 일	직업분류코드	Y18SH02010C
Y18SH03006	(첫번째-자영업자·고용주·특수형태근로종사자) 사업체 업종	업종분류코드	Y18SH03006C
Y18SH04004	(첫번째-무급가족종사자) 일자리 업종	업종분류코드	Y18SH04004C
Y18SH04005	(첫번째-무급가족종사자) 하고 있는 일	직업분류코드	Y18SH04005C
Y18SH05009	(두번째-임금근로자) 직장 업종	업종분류코드	Y18SH05009C
Y18SH05010	(두번째-임금근로자) 직장에서 하는 일	직업분류코드	Y18SH05010C
Y18SH06006	(두번째-자영업자·고용주·특수형태근로종사자) 사업체 업종	업종분류코드	Y18SH06006C
Y18SH07004	(두번째-무급가족종사자) 일자리 업종	업종분류코드	Y18SH07004C
Y18SH07005	(두번째-무급가족종사자) 하고 있는 일	직업분류코드	Y18SH07005C
Y18SH08009	(세번째-임금근로자) 직장 업종	업종분류코드	Y18SH08009C
Y18SH08010	(세번째-임금근로자) 직장에서 하는 일	직업분류코드	Y18SH08010C
Y18SH09006	(세번째-자영업자·고용주·특수형태근로종사자) 사업체 업종	업종분류코드	Y18SH09006C
Y18SH10004	(세번째-무급가족종사자) 일자리 업종	업종분류코드	Y18SH10004C
Y18SH10005	(세번째-무급가족종사자) 하고 있는 일	직업분류코드	Y18SH10005C
Y18SJ01007	(첫번째) 일자리 업종	업종분류코드	Y18SJ01007C
Y18SJ01008	(첫번째) 일자리에서 한 일	직업분류코드	Y18SJ01008C
Y18SJ01028	(두번째) 일자리 업종	업종분류코드	Y18SJ01028C
Y18SJ01029	(두번째) 일자리에서 한 일	직업분류코드	Y18SJ01029C
Y18SJ01049	(세번째) 일자리 업종	업종분류코드	Y18SJ01049C
Y18SJ01050	(세번째) 일자리에서 한 일	직업분류코드	Y18SJ01050C
Y18SJ01070	(네번째) 일자리 업종	업종분류코드	Y18SJ01070C
Y18SJ01071	(네번째) 일자리에서 한 일	직업분류코드	Y18SJ01071C
Y18SJ01091	(다섯번째) 일자리 업종	업종분류코드	Y18SJ01091C
Y18SJ01092	(다섯번째) 일자리에서 한 일	직업분류코드	Y18SJ01092C
Y18SJ01112	(여섯번째) 일자리 업종	업종분류코드	Y18SJ01112C
Y18SJ01113	(여섯번째) 일자리에서 한 일	직업분류코드	Y18SJ01113C
Y18SJ01133	(일곱번째) 일자리 업종	업종분류코드	Y18SJ01133C
Y18SJ01134	(일곱번째) 일자리에서 한 일	직업분류코드	Y18SJ01134C
Y18SJ01154	(여덟번째) 일자리 업종	업종분류코드	Y18SJ01154C
Y18SJ01155	(여덟번째) 일자리에서 한 일	직업분류코드	Y18SJ01155C
Y18SJ01175	(아홉번째) 일자리 업종	업종분류코드	Y18SJ01175C
Y18SJ01176	(아홉번째) 일자리에서 한 일	직업분류코드	Y18SJ01176C
Y18SJ01196	(열번째) 일자리 업종	업종분류코드	Y18SJ01196C
Y18SJ01197	(열번째) 일자리에서 한 일	직업분류코드	Y18SJ01197C
Y18SJ01217	(열한번째) 일자리 업종	업종분류코드	Y18SJ01217C

변수명	레이블	코드	코드화 이후 변수명
Y18SJ01218	(열한번째) 일자리에서 한 일	직업분류코드	Y18SJ01218C
Y18SJ01238	(열두번째) 일자리 업종	업종분류코드	Y18SJ01238C
Y18SJ01239	(열두번째) 일자리에서 한 일	직업분류코드	Y18SJ01239C
Y18SK02010	남성보호자 직장 업종	업종분류코드	Y18SK02010C
Y18SK02011	남성보호자 직장 하는일	직업분류코드	Y18SK02011C
Y18SK02022	여성보호자 직장 업종	업종분류코드	Y18SK02022C
Y18SK02023	여성보호자 직장 하는일	직업분류코드	Y18SK02023C
Y18SF01003	(첫번째 자격증) 이름 코드	자격증코드	Y18SF01003c
Y18SF01009	(두번째 자격증) 이름 코드	자격증코드	Y18SF01009c
Y18SF01015	(세번째 자격증) 이름 코드	자격증코드	Y18SF01015c
Y18SF01021	(네번째 자격증) 이름 코드	자격증코드	Y18SF01021c
Y18SF01028	(다섯번째 자격증) 이름 코드	자격증코드	Y18SF01028c
Y18SF01034	(여섯번째 자격증) 이름 코드	자격증코드	Y18SF01034c
Y18SF01040	(일곱번째 자격증) 이름 코드	자격증코드	Y18SF01040c
Y18SF01046	(여덟번째 자격증) 이름 코드	자격증코드	Y18SF01046c
Y18SB02003	대학교명 코드	대학교명코드	Y18SB02003c
Y18SB02004	대학교 계열/학부 코드	학과(전공)분류코드	Y18SB02004c
Y18SB02005	대학교 학과/전공 코드	학과(전공)분류코드	Y18SB02005c
Y18SK02003	(남성보호자)학교명코드	대학교명코드	Y18SK02003c
Y18SK02015	(여성보호자) 학교명 코드	대학교명코드	Y18SK02015c
Y18SN01003	미래직업명 코드	직업분류코드	Y18SN01003c

□ 자격증 코딩 관련

- 자격증 코드의 경우 5가지로 구분하여 분류함
 - 1: 국가자격
 - 2: 국가기술자격
 - 3: 민간자격(공인)
 - 4: 민간자격(등록)
 - 5: 외국자격
 - 6: 미분류
- 3차년도 데이터는 정리된 텍스트 값 또는 코드를 부여하여 코드 값으로 제공할 예정임.

3) 가중치

- 전체 모집단에 대한 가중치(제2장 표본설계와 가중치 참조)

4) 미제공변수

- 현장체험 및 실습에 대한 문항들의 조사결과는 제공하지 않음.
 - 데이터 신뢰도 문제로 인한 미제공

3. 3차년도 학생 데이터 설명

- 3차년도 데이터의 ID 구조, 결측치, 변수의 유형 등은 1차년도 학생 데이터와 동일함
- ※ 단, 추가 제공 변수인 ‘학교 알리미 데이터’는 제공되지 않음

1) 자료 유형

- 모든 변수는 숫자형 변수로 설정되어 있으며 응답자가 주관식으로 응답한 문항은 코드화 하여 제공

2) 3차년도 가공변수: 주관식으로 기입된 응답을 코드화 한 자료

- 주관식 문항의 데이터 클리닝은 코드를 부여하여 데이터화 했으며 각 주관식 문항의 코드 부여 기준은 다음과 같음.

- 대학교
 - 응답한 학교명에 따라 ‘대학알리미 대학 분류 코드 리스트’의 최종학교 코드로 분류함 (정화 예술대학교, LH토지주택대학교 코드 추가됨)
 - 응답한 대학이 외국 대학인 경우 미분류 코드로 분류함

<표 VI-5> 한국교육고용패널조사II 3차년도(2019) 자료 코드 부여

대학 구분		지역		설립구분		일련번호	학교 구분	
구분	코드	구분	코드	구분	코드	코드	구분	코드
4년제 대학	1	서울	11	국공립	1	01	대학교	01
전문대학	2	부산	21	국립대법인	2	02	전문대학(2년제)	02
대학원대학	3	대구	22	특별법국립	3	03	전문대학(3년제)	03
		인천	23	특별법법인	4	04	전문대학(4년제)	04
		광주	24	사립	5	05	교육대학	05
		대전	25	기타	6	06	기능대학	06
		울산	26			07	기술대학	07
		세종	27			08	산업대학	08
		경기	41			09	방송통신대학	09
		강원	42			10	사이버대학(대학)	10
		충북	43			11	사이버대학(전문)	11
		충남	44			12	각종학교(대학)	12
		전북	45			13	일반대학원	13
		전남	46			14	전문대학원	14
		경북	47			15	특수대학원	15
		경남	48			⋮		
		제주	49			⋮		

2) 학과(전공)

- 응답한 학과에 따라 대학 구분, 신설 여부를 구별하여 ‘2018 학과(전공)분류 자료집’의 학과코드로 분류함
 - 계열 또는 학부명은 ‘2018 학과(전공)분류 자료집’의 대계열 코드로 분류함
 - 대계열 코드와 학과 코드 내 대계열 부분이 일치하지 않을 경우, 학과 코드를 우선하여 대계열 코드를 수정함
- ※ 기존 한국교육고용패널 I 학과 코드의 경우 융·복합 학과의 코드 부여에 한계가 있어 KEDI 학과 분류 자료를 활용

3) 업종

- 응답한 업종을 한국표준산업분류(KSIC) 10차 개정에 따라 분류함
- 세분류가 불가능한 경우 상위 계열 코드를 부여함
- 업종이 불분명하여 분류가 불가능한 경우 미분류 코드로 분류함

4) 직종

- 응답한 직종을 '2018 한국고용직업분류(KECO)'에 따라 코드를 분류함
- 세분류가 불가능한 경우 상위 계열 코드를 부여함
- 직종이 불분명하여 분류가 불가능한 경우 미분류 코드로 분류함

<표 VI-6 > 3차년도 가공변수 리스트

변수명	변수설명	코드
Y19SH02009C	(주된 일자리-임금근로자) 직장 업종 코드	한국표준산업분류(KSIC)
Y19SH02010C	(주된 일자리-임금근로자) 직장에서 하는 일 코드	한국고용직업분류(KECO)
Y19SH03006C	(주된 일자리-자영업자·고용주·특수형태근로종사자) 사업체 업종 코드	한국표준산업분류(KSIC)
Y19SH04004C	(주된 일자리-무급가족종사자) 일자리 업종 코드	한국표준산업분류(KSIC)
Y19SH04005C	(주된 일자리-무급가족종사자) 하고 있는 일 코드	한국고용직업분류(KECO)
Y19SH05006C	(첫번째 동시일자리-임금근로자) 직장 업종 코드	한국표준산업분류(KSIC)
Y19SH05007C	(첫번째 동시일자리-임금근로자) 직장에서 하는 일 코드	한국고용직업분류(KECO)
Y19SH06004C	(첫번째 동시일자리-자영업자·고용주·특수형태근로종사자) 사업체 업종 코드	한국표준산업분류(KSIC)
Y19SH07004C	(첫번째 동시일자리-무급가족종사자) 일자리 업종 코드	한국표준산업분류(KSIC)
Y19SH07005C	(첫번째 동시일자리-무급가족종사자) 하고 있는 일 코드	한국고용직업분류(KECO)
Y19SH08006C	(두번째 동시일자리-임금근로자) 직장 업종 코드	한국표준산업분류(KSIC)
Y19SH08007C	(두번째 동시일자리-임금근로자) 직장에서 하는 일 코드	한국고용직업분류(KECO)
Y19SH09004C	(두번째 동시일자리-자영업자·고용주·특수형태근로종사자) 사업체 업종 코드	한국표준산업분류(KSIC)
Y19SH10004C	(두번째 동시일자리-무급가족종사자) 일자리 업종 코드	한국표준산업분류(KSIC)
Y19SH10005C	(두번째 동시일자리-무급가족종사자) 하고 있는 일 코드	한국고용직업분류(KECO)
Y19SI01008C	하고 싶은 일 코드	한국고용직업분류(KECO)
Y19SJ01009C	(첫번째) 일자리 업종 코드	한국표준산업분류(KSIC)
Y19SJ01010C	(첫번째) 일자리에서 한 일 코드	한국고용직업분류(KECO)
Y19SJ01033C	(두번째) 일자리 업종 코드	한국표준산업분류(KSIC)
Y19SJ01034C	(두번째) 일자리에서 한 일 코드	한국고용직업분류(KECO)
Y19SJ01057C	(세번째) 일자리 업종 코드	한국표준산업분류(KSIC)
Y19SJ01058C	(세번째) 일자리에서 한 일 코드	한국고용직업분류(KECO)
Y19SJ01081C	(네번째) 일자리 업종 코드	한국표준산업분류(KSIC)
Y19SJ01082C	(네번째) 일자리에서 한 일 코드	한국고용직업분류(KECO)
Y19SJ01105C	(다섯번째) 일자리 업종 코드	한국표준산업분류(KSIC)
Y19SJ01106C	(다섯번째) 일자리에서 한 일 코드	한국고용직업분류(KECO)
Y19SJ01129C	(여섯번째) 일자리 업종 코드	한국표준산업분류(KSIC)
Y19SJ01130C	(여섯번째) 일자리에서 한 일 코드	한국고용직업분류(KECO)
Y19SJ01153C	(일곱번째) 일자리 업종 코드	한국표준산업분류(KSIC)
Y19SJ01154C	(일곱번째) 일자리에서 한 일 코드	한국고용직업분류(KECO)
Y19SJ01177C	(여덟번째) 일자리 업종 코드	한국표준산업분류(KSIC)
Y19SJ01178C	(여덟번째) 일자리에서 한 일 코드	한국고용직업분류(KECO)
Y19SJ01201C	(아홉번째) 일자리 업종 코드	한국표준산업분류(KSIC)
Y19SJ01202C	(아홉번째) 일자리에서 한 일 코드	한국고용직업분류(KECO)
Y19SJ01225C	(열번째) 일자리 업종 코드	한국표준산업분류(KSIC)
Y19SJ01226C	(열번째) 일자리에서 한 일 코드	한국고용직업분류(KECO)
Y19SJ01249C	(열한번째) 일자리 업종 코드	한국표준산업분류(KSIC)
Y19SJ01250C	(열한번째) 일자리에서 한 일 코드	한국고용직업분류(KECO)
Y19SJ01273C	(열두번째) 일자리 업종 코드	한국표준산업분류(KSIC)
Y19SJ01274C	(열두번째) 일자리에서 한 일 코드	한국고용직업분류(KECO)
Y19SN01002C	미래직업명 코드	한국고용직업분류(KECO)
Y19SB02002C	대학교명 코드	대학교명코드
Y19SB02003C	대학교 계열/학부 코드	학과(전공)분류코드
Y19SB02004C	대학교 학과/전공 코드	학과(전공)분류코드

3) 가중치

- 전체 모집단에 대한 가중치(제2장 표본설계와 가중치 참조)

4) 미제공변수

- 현장 실습 및 자격증 명에 대한 문항들의 조사결과는 제공하지 않음.
 - 데이터 신뢰도 문제로 인한 미제공

4. 4차년도 학생 데이터 설명

- 4차년도 데이터의 ID 구조, 결측치, 변수의 유형 등은 1차년도 학생 데이터와 동일함
 - ※ 단, 추가 제공 변수인 ‘학교 알리미 데이터’는 제공되지 않음

1) 자료 유형

- 모든 변수는 숫자형 변수로 설정되어 있으며 응답자가 주관식으로 응답한 문항은 코드화하여 제공

2) 4차년도 가공변수: 주관식으로 기입된 응답을 코드화 한 자료

- 주관식 문항의 데이터 클리닝은 코드를 부여하여 데이터화 했으며 각 주관식 문항의 코드 부여 기준은 다음과 같음.
 - 대학교
 - 응답한 학교명에 따라 ‘대학알리미 대학 분류 코드 리스트’의 최종학교 코드로 분류함
 - 응답한 대학이 외국 대학인 경우 미분류 코드로 분류함

<표 VI-7> 한국교육고용패널조사II 자료 코드 부여

대학 구분		지역		설립구분		일련번호	학교 구분	
구분	코드	구분	코드	구분	코드	코드	구분	코드
4년제 대학	1	서울	11	국공립	1	01	대학교	01
전문대학	2	부산	21	국립대법인	2	02	전문대학(2년제)	02
대학원대학	3	대구	22	특별법국립	3	03	전문대학(3년제)	03
		인천	23	특별법법인	4	04	전문대학(4년제)	04
		광주	24	사립	5	05	교육대학	05
		대전	25	기타	6	06	기능대학	06
		울산	26			07	기술대학	07
		세종	27			08	산업대학	08
		경기	41			09	방송통신대학	09
		강원	42			10	사이버대학(대학)	10
		충북	43			11	사이버대학(전문)	11
		충남	44			12	각종학교(대학)	12
		전북	45			13	일반대학원	13
		전남	46			14	전문대학원	14
		경북	47			15	특수대학원	15
		경남	48			:		
		제주	49			:		

2) 학과(전공)

- 응답한 학과에 따라 대학 구분, 신설 여부를 구별하여 '2019 학과(전공)분류 자료집'의 학과코드로 분류함
- 계열 또는 학부명은 '2019 학과(전공)분류 자료집'의 대계열 코드로 분류함
- 대계열 코드와 학과 코드 내 대계열 부분이 일치하지 않을 경우, 학과 코드를 우선하여 대계열 코드를 수정함
- ※ 기존 한국교육고용패널 I 학과 코드의 경우 융·복합 학과의 코드 부여에 한계가 있어 KEDI 학과 분류 자료를 활용

3) 업종

- 응답한 업종을 한국표준산업분류(KSIC) 10차 개정에 따라 분류함
- 세분류가 불가한 경우 상위 계열 코드를 부여함
- 업종이 불분명하여 분류가 불가능한 경우 미분류 코드로 분류함

4) 직종

- 응답한 직종을 '2018 한국고용직업분류(KECO)'에 따라 코드를 분류함
- 세분류가 불가한 경우 상위 계열 코드를 부여함
- 직종이 불분명하여 분류가 불가능한 경우 미분류 코드로 분류함

<표 VI-8 > 4차년도 가공변수 리스트

변수명	변수설명	코드
Y20SH02009C	(주된 일자리-임금근로자) 직장 업종 코드	한국표준산업분류(KSIC)
Y20SH02010C	(주된 일자리-임금근로자) 직장에서 하는 일 코드	한국고용직업분류(KECO)
Y20SH03006C	(주된 일자리-자영업자·고용주·특수형태근로종사자) 사업체 업종 코드	한국표준산업분류(KSIC)
Y20SH04004C	(주된 일자리-무급가족종사자) 일자리 업종 코드	한국표준산업분류(KSIC)
Y20SH04005C	(주된 일자리-무급가족종사자) 하고 있는 일 코드	한국고용직업분류(KECO)
Y20SH05006C	(첫번째 동시일자리-임금근로자) 직장 업종 코드	한국표준산업분류(KSIC)
Y20SH05007C	(첫번째 동시일자리-임금근로자) 직장에서 하는 일 코드	한국고용직업분류(KECO)

변수명	변수설명	코드
Y20SH06004C	(첫번째 동시일자리-자영업자·고용주·특수형태근로종사자) 사업체 업종 코드	한국표준산업분류(KSCI)
Y20SH07004C	(첫번째 동시일자리-무급가족종사자) 일자리 업종 코드	한국표준산업분류(KSCI)
Y20SH07005C	(첫번째 동시일자리-무급가족종사자) 하고 있는 일 코드	한국고용직업분류(KECO)
Y20SH08006C	(두번째 동시일자리-임금근로자) 직장 업종 코드	한국표준산업분류(KSCI)
Y20SH08007C	(두번째 동시일자리-임금근로자) 직장에서 하는 일 코드	한국고용직업분류(KECO)
Y20SH09004C	(두번째 동시일자리-자영업자·고용주·특수형태근로종사자) 사업체 업종 코드	한국표준산업분류(KSCI)
Y20SH10004C	(두번째 동시일자리-무급가족종사자) 일자리 업종 코드	한국표준산업분류(KSCI)
Y20SH10005C	(두번째 동시일자리-무급가족종사자) 하고 있는 일 코드	한국고용직업분류(KECO)
Y20SI01008C	하고 싶은 일 코드	한국고용직업분류(KECO)
Y20SJ01009C	(첫번째) 일자리 업종 코드	한국표준산업분류(KSCI)
Y20SJ01010C	(첫번째) 일자리에서 한 일 코드	한국고용직업분류(KECO)
Y20SJ01033C	(두번째) 일자리 업종 코드	한국표준산업분류(KSCI)
Y20SJ01034C	(두번째) 일자리에서 한 일 코드	한국고용직업분류(KECO)
Y20SJ01057C	(세번째) 일자리 업종 코드	한국표준산업분류(KSCI)
Y20SJ01058C	(세번째) 일자리에서 한 일 코드	한국고용직업분류(KECO)
Y20SN01002C	미래직업명 코드	한국고용직업분류(KECO)
Y20SB02002C	대학교명 코드	대학교분류 코드 리스트(대학 알리미)
Y20SB02003C	대학교 계열/학부 코드	2019 학과(전공)분류코드
Y20SB02004C	대학교 학과/전공 코드	2019 학과(전공)분류코드
Y19SJ01129C	(여섯번째) 일자리 업종 코드	한국표준산업분류(KSCI)
Y19SJ01130C	(여섯번째) 일자리에서 한 일 코드	한국고용직업분류(KECO)
Y19SJ01153C	(일곱번째) 일자리 업종 코드	한국표준산업분류(KSCI)
Y19SJ01154C	(일곱번째) 일자리에서 한 일 코드	한국고용직업분류(KECO)
Y19SJ01177C	(여덟번째) 일자리 업종 코드	한국표준산업분류(KSCI)
Y19SJ01178C	(여덟번째) 일자리에서 한 일 코드	한국고용직업분류(KECO)
Y19SJ01201C	(아홉번째) 일자리 업종 코드	한국표준산업분류(KSCI)
Y19SJ01202C	(아홉번째) 일자리에서 한 일 코드	한국고용직업분류(KECO)
Y19SJ01225C	(열번째) 일자리 업종 코드	한국표준산업분류(KSCI)
Y19SJ01226C	(열번째) 일자리에서 한 일 코드	한국고용직업분류(KECO)
Y19SJ01249C	(열한번째) 일자리 업종 코드	한국표준산업분류(KSCI)
Y19SJ01250C	(열한번째) 일자리에서 한 일 코드	한국고용직업분류(KECO)
Y19SJ01273C	(열두번째) 일자리 업종 코드	한국표준산업분류(KSCI)
Y19SJ01274C	(열두번째) 일자리에서 한 일 코드	한국고용직업분류(KECO)
Y19SN01002C	미래직업명 코드	한국고용직업분류(KECO)
Y19SB02002C	대학교명 코드	대학교명코드
Y19SB02003C	대학교 계열/학부 코드	학과(전공)분류코드
Y19SB02004C	대학교 학과/전공 코드	학과(전공)분류코드

3) 가중치

☐ 전체 모집단에 대한 가중치(제2장 표본설계와 가중치 참조)

5. 5차년도 학생 데이터 설명

☐ 5차년도 데이터의 ID 구조, 결측치, 변수의 유형 등은 1차년도 학생 데이터와 동일함

※ 단, 추가 제공 변수인 ‘학교 알리미 데이터’는 제공되지 않음

1) 자료 유형

☐ 모든 변수는 숫자형 변수로 설정되어 있으며 응답자가 주관식으로 응답한 문항은 코드화하여 제공

2) 5차년도 가공변수: 주관식으로 기입된 응답을 코드화 한 자료

□ 주관식 문항의 데이터 클리닝은 코드를 부여하여 데이터화 했으며 각 주관식 문항의 코드 부여 기준은 다음과 같음.

- 대학교
 - 응답한 학교명에 따라 ‘대학알리미 대학 분류 코드 리스트’의 최종학교 코드로 분류함
 - 응답한 대학이 외국 대학인 경우 미분류 코드로 분류함

<표 VI-9> 한국교육고용패널조사II 자료 코드 부여

대학 구분		지역		설립구분		일련번호	학교 구분	
구분	코드	구분	코드	구분	코드	코드	구분	코드
4년제대	1	서울	11	국공립	1	01	대학교	01
전문대학	2	부산	21	국립대법인	2	02	전문대학(2년제)	02
대학원대학	3	대구	22	특별법국립	3	03	전문대학(3년제)	03
		인천	23	특별법법인	4	04	전문대학(4년제)	04
		광주	24	사립	5	05	교육대학	05
		대전	25	기타	6	06	기능대학	06
		울산	26			07	기술대학	07
		세종	27			08	산업대학	08
		경기	41			09	방송통신대학	09
		강원	42			10	사이버대학(대학)	10
		충북	43			11	사이버대학(전문)	11
		충남	44			12	각종학교(대학)	12
		전북	45			13	일반대학원	13
		전남	46			14	전문대학원	14
		경북	47			15	특수대학원	15
		경남	48			:		
		제주	49			:		

2) 학과(전공)

- 응답한 학과에 따라 대학 구분, 신설 여부를 구별하여 ‘2020 학과(전공)분류 자료집’의 학과코드로 분류함
- 계열 또는 학부명은 ‘2020 학과(전공)분류 자료집’의 대계열 코드로 분류함
- 대계열 코드와 학과 코드 내 대계열 부분이 일치하지 않을 경우, 학과 코드를 우선하여 대계열 코드를 수정함
- ※ 기존 한국교육고용패널 I 학과 코드의 경우 융·복합 학과의 코드 부여에 한계가 있어 KEDI 학과 분류 자료를 활용

3) 업종

- 응답한 업종을 2017. 고시 「한국표준산업분류(KSIC)」 10차 개정 분류에 따라 코드를 분류함.
- 세분류가 불가능한 경우 상위 계열 코드를 부여함.
- 업종이 불분명하여 분류가 불가능한 경우 미분류 코드로 분류함.

4) 직종

- 응답한 직종을 2017. 고시, 2018. 1. 1. 시행 「한국고용직업분류(KECO)」에 따라 코드

를 분류함.

- 세분류가 불가능한 경우 상위 계열 코드를 부여함.
- 직종이 불분명하여 분류가 불가능한 경우 미분류 코드로 분류함.

<표 VI-10 > 5차년도 가공변수 리스트

변수명	변수설명	코드
Y21SB02002C	대학교명 코드	대학교분류 코드리스트(대학알리미)
Y21SB02003C	대학교 계열/학부 코드	2020 학과(전공)분류코드
Y21SB02004C	대학교 학과/전공 코드	2020 학과(전공)분류코드
Y21SH02009C	(주된 일자리-임금근로자) 직장 업종 코드	한국표준산업분류(KSCI)
Y21SH02010C	(주된 일자리-임금근로자) 직장에서 하는 일 코드	한국고용직업분류(KECO)
Y21SH03006C	(주된 일자리-자영업자·고용주·특수형태근로종사자) 사업체 업종 코드	한국표준산업분류(KSCI)
Y21SH04004C	(주된 일자리-무급가족종사자) 일자리 업종 코드	한국표준산업분류(KSCI)
Y21SH04005C	(주된 일자리-무급가족종사자) 하고 있는 일 코드	한국고용직업분류(KECO)
Y21SH05006C	(첫번째 동시일자리-임금근로자) 직장 업종 코드	한국표준산업분류(KSCI)
Y21SH05007C	(첫번째 동시일자리-임금근로자) 직장에서 하는 일 코드	한국고용직업분류(KECO)
Y21SH06004C	(첫번째 동시일자리-자영업자·고용주·특수형태근로종사자) 사업체 업종 코드	한국표준산업분류(KSCI)
Y21SH07004C	(첫번째 동시일자리-무급가족종사자) 일자리 업종 코드	한국표준산업분류(KSCI)
Y21SH07005C	(첫번째 동시일자리-무급가족종사자) 하고 있는 일 코드	한국고용직업분류(KECO)
Y21SH08006C	(두번째 동시일자리-임금근로자) 직장 업종 코드	한국표준산업분류(KSCI)
Y21SH08007C	(두번째 동시일자리-임금근로자) 직장에서 하는 일 코드	한국고용직업분류(KECO)
Y21SH09004C	(두번째 동시일자리-자영업자·고용주·특수형태근로종사자) 사업체 업종 코드	한국표준산업분류(KSCI)
Y21SH10004C	(두번째 동시일자리-무급가족종사자) 일자리 업종 코드	한국표준산업분류(KSCI)
Y21SH10005C	(두번째 동시일자리-무급가족종사자) 하고 있는 일 코드	한국고용직업분류(KECO)
Y21SH10008C	하고 싶은 일 코드	한국고용직업분류(KECO)
Y21SJ01009C	(첫번째) 일자리 업종 코드	한국표준산업분류(KSCI)
Y21SJ01010C	(첫번째) 일자리에서 한 일 코드	한국고용직업분류(KECO)
Y21SJ01033C	(두번째) 일자리 업종 코드	한국표준산업분류(KSCI)
Y21SJ01034C	(두번째) 일자리에서 한 일 코드	한국고용직업분류(KECO)
Y21SJ01057C	(세번째) 일자리 업종 코드	한국표준산업분류(KSCI)
Y21SJ01058C	(세번째) 일자리에서 한 일 코드	한국고용직업분류(KECO)
Y21SB08030C	미래직업명 코드	한국고용직업분류(KECO)

3) 가중치

- ☐ 전체 모집단에 대한 가중치(제2장 표본설계와 가중치 참조)

6. 6차년도 학생 데이터 설명

- ☐ 5차년도 데이터의 ID 구조, 결측치, 변수의 유형 등은 1차년도 학생 데이터와 동일함

※ 단, 추가 제공 변수인 ‘학교 알리미 데이터’는 제공되지 않음

1) 자료 유형

- ☐ 모든 변수는 숫자형 변수로 설정되어 있으며 응답자가 주관식으로 응답한 문항은 코드화하여 제공

2) 6차년도 가공변수: 주관식으로 기입된 응답을 코드화 한 자료

□ 주관식 문항의 데이터 클리닝은 코드를 부여하여 데이터화 했으며 각 주관식 문항의 코드 부여 기준은 다음과 같음.

- 대학교
 - 응답한 학교명에 따라 '대학알리미 대학 분류 코드 리스트'의 최종학교 코드로 분류함
 - 응답한 대학이 외국 대학인 경우 미분류 코드로 분류함

<표 VI-11> 한국교육고용패널조사II 자료 코드 부여

대학 구분		지역		설립구분		일련번호	학교 구분	
구분	코드	구분	코드	구분	코드	코드	구분	코드
4년제대	1	서울	11	국공립	1	01	대학교	01
전문대학	2	부산	21	국립대법인	2	02	전문대학(2년제)	02
대학원대학	3	대구	22	특별법국립	3	03	전문대학(3년제)	03
		인천	23	특별법법인	4	04	전문대학(4년제)	04
		광주	24	사립	5	05	교육대학	05
		대전	25	기타	6	06	기능대학	06
		울산	26			07	기술대학	07
		세종	27			08	산업대학	08
		경기	41			09	방송통신대학	09
		강원	42			10	사이버대학(대학)	10
		충북	43			11	사이버대학(전문)	11
		충남	44			12	각종학교(대학)	12
		전북	45			13	일반대학원	13
		전남	46			14	전문대학원	14
		경북	47			15	특수대학원	15
		경남	48			:		
		제주	49			:		

2) 학과(전공)

- 응답한 학과에 따라 대학 구분, 신설 여부를 구별하여 '2020 학과(전공)분류 자료집'의 학과코드로 분류함
- 계열 또는 학부명은 '2020 학과(전공)분류 자료집'의 대계열 코드로 분류함
- 대계열 코드와 학과 코드 내 대계열 부분이 일치하지 않을 경우, 학과 코드를 우선하여 대계열 코드를 수정함
- ※ 기존 한국교육고용패널 I 학과 코드의 경우 융·복합 학과의 코드 부여에 한계가 있어 KEDI 학과 분류 자료를 활용

3) 업종

- 응답한 업종을 2017. 고시 「한국표준산업분류(KSIC)」 10차 개정 분류에 따라 코드를 분류함.
- 세분류가 불가한 경우 상위 계열 코드를 부여함.
- 업종이 불분명하여 분류가 불가능한 경우 미분류 코드로 분류함.

4) 직종

- 응답한 직종을 2017. 고시, 2018. 1. 1. 시행 「한국고용직업분류(KECO)」에 따라 코드

를 분류함.

- 세분류가 불가능한 경우 상위 계열 코드를 부여함.
- 직종이 불분명하여 분류가 불가능한 경우 미분류 코드로 분류함.

<표 VI-12 > 6차년도 가공변수 리스트

변수명	변수설명	코드	분류 대상
Y22SB02002C	대학교명	대학교분류 코드리스트(대학알리미)	331
Y22SB02003C	대학교 계열	2021 학과(전공)분류코드	405
Y22SB02004C	대학교 학과/전공	2021 학과(전공)분류코드	385
Y22SH02009C	(주된 일자리-임금근로자) 직장 업종	한국표준산업분류(KSCI)	3,301
Y22SH02010C	(주된 일자리-임금근로자) 직장에서 하는 일	한국고용직업분류(KECO)	3,295
Y22SH03006C	(주된 일자리-자영업자•고용주•특수형태근로종사자) 사업체 업종	한국표준산업분류(KSCI)	167
Y22SH04004C	(주된 일자리-무급가족종사자) 일자리 업종	한국표준산업분류(KSCI)	16
Y22SH04005C	(주된 일자리-무급가족종사자) 하고 있는 일	한국고용직업분류(KECO)	16
Y22SH05006C	(첫번째 동시일자리-임금근로자) 직장 업종	한국표준산업분류(KSCI)	107
Y22SH05007C	(첫번째 동시일자리-임금근로자) 직장에서 하는 일	한국고용직업분류(KECO)	106
Y22SH06004C	(첫번째 동시일자리-자영업자•고용주•특수형태근로종사자) 사업체 업종	한국표준산업분류(KSCI)	31
Y22SH07004C	(첫번째 동시일자리-무급가족종사자) 일자리 업종	한국표준산업분류(KSCI)	2
Y22SH07005C	(첫번째 동시일자리-무급가족종사자) 하고 있는 일	한국고용직업분류(KECO)	1
Y22SH08006C	(두번째 동시일자리-임금근로자) 직장 업종	한국표준산업분류(KSCI)	8
Y22SH08007C	(두번째 동시일자리-임금근로자) 직장에서 하는 일	한국고용직업분류(KECO)	7
Y22SH09004C	(두번째 동시일자리-자영업자•고용주•특수형태근로종사자) 사업체 업종	한국표준산업분류(KSCI)	6
Y22SH10004C	(두번째 동시일자리-무급가족종사자) 일자리 업종	한국표준산업분류(KSCI)	0
Y22SH10005C	(두번째 동시일자리-무급가족종사자) 하고 있는 일	한국고용직업분류(KECO)	0
Y22SI01008C	하고 싶은 일	한국고용직업분류(KECO)	553
Y22SJ01009C	(첫번째) 일자리 업종	한국표준산업분류(KSCI)	1,507
Y22SJ01010C	(첫번째) 일자리에서 한 일	한국고용직업분류(KECO)	1,504
Y22SJ01033C	(두번째) 일자리 업종	한국표준산업분류(KSCI)	365
Y22SJ01034C	(두번째) 일자리에서 한 일	한국고용직업분류(KECO)	363
Y22SJ01057C	(세번째) 일자리 업종	한국표준산업분류(KSCI)	72
Y22SJ01058C	(세번째) 일자리에서 한 일	한국고용직업분류(KECO)	72
Y22SB08030C	미래직업명	한국고용직업분류(KECO)	1,707

3) 가중치

□ 전체 모집단에 대한 가중치(제2장 표본설계와 가중치 참조)

〈부록 1〉 학교알리미 데이터(1차년도 데이터)

1. 자료 출처

- 학교알리미 홈페이지(www.schoolinfo.go.kr)의 ‘공시정보’ > ‘공개용 데이터’
- 학교알리미 홈페이지에서 학교별로는 제공하나 ‘공시정보’의 ‘공개용 데이터’에는 없는 자료의 경우 한국교육학술정보원에 요청하여 받음.

2. 변수명 구조

- 기본 구조: 자료 기준년도(3자리)+데이터셋 식별코드(I)+대분류(2자리)+중분류(2자리)+일련번호(2자리)로 총 10자리
- 데이터 항목이 동일한 경우: 연도 외에 변수명 동일하게 유지
예) 2015년 학급 수: Y15I010102
2016년 학급 수: Y16I010102
- 1년에 두 번 동일한 항목의 데이터가 제공되는 경우(1학기/2학기, 1차/2차): 일련번호 첫째 자리는 학기 수/차수로 하고, 둘째 자리는 동일하게 유지.
예) 학교폭력실태조사 2015년 1차 참여 학생 수: Y15I170112
학교폭력실태조사 2015년 2차 참여 학생 수: Y15I170122

3. 제공하는 데이터 항목

대분류	중분류	데이터 항목
학교 현황 (01)	학급 수(01)	2015년 학급 수-1학년
		2015년 학급 수-전체
		2016년 학급 수-2학년
		2016년 학급 수-전체
	학생 수(02)	2015년 학생 수-1학년
		2015년 학생 수-전체
		2016년 학생 수-2학년
		2016년 학생 수-전체
	특수학급 수(03)	2015년 특수학급 수
		2016년 특수학급 수
	특수학급 학생 수(04)	2015년 특수학급 학생 수
		2016년 특수학급 학생 수
	순회학급 수(05)	2015년 순회학급 수
		2016년 순회학급 수
	순회학급 학생 수(06)	2015년 순회학급 학생 수
		2016년 순회학급 학생 수
성별 학생 수 (02)	성별 학생 수(01)	2015년 학생 수-1학년 남자
		2015년 학생 수-1학년 여자
		2015년 학생 수-남자 전체
		2015년 학생 수-여자 전체
		2016년 학생 수-2학년 남자
		2016년 학생 수-2학년 여자
		2016년 학생 수-남자 전체

대분류	중분류	데이터 항목
		2016년 학생 수-여자 전체
전출입 및 학업중단 학생 수 (03)	전입 학생 수 (01)	2015년 전입 학생 수-1학년
		2015년 전입 학생 수-전체
		2016년 전입 학생 수-2학년
		2016년 전입 학생 수-전체
	전출 학생 수 (02)	2015년 전출 학생 수-1학년
		2015년 전출 학생 수-전체
		2016년 전출 학생 수-2학년
		2016년 전출 학생 수-전체
	학업중단 학생 수 (03)	2015년 학업중단 학생 수-1학년
		2015년 학업중단 학생 수-전체
		2016년 학업중단 학생 수-2학년
		2016년 학업중단 학생 수-전체
졸업생 진로 현황 (04)	졸업생진로현황 (마이스터고, 특성 화고 제외) (01)	졸업생 진로 현황-2015년 2월 졸업자 수
		졸업생 진로 현황-2015년 취업자 수
		졸업생 진로 현황-2015년 진학자 수
		졸업생 진로 현황-2015년 국내 전문대 진학자 수
		졸업생 진로 현황-2015년 국내 대학 진학자 수
		졸업생 진로 현황-2015년 국외 전문대 진학자 수
		졸업생 진로 현황-2015년 국외 대학 진학자 수
		졸업생 진로 현황-2015년 기타
		졸업생 진로 현황-2016년 2월 졸업자 수
		졸업생 진로 현황-2016년 취업자 수
		졸업생 진로 현황-2016년 진학자 수
		졸업생 진로 현황-2016년 국내 전문대 진학자 수
		졸업생 진로 현황-2016년 국내 대학 진학자 수
		졸업생 진로 현황-2016년 국외 전문대 진학자 수
		졸업생 진로 현황-2016년 국외 대학 진학자 수
		졸업생 진로 현황-2016년 기타
		졸업생 진로 현황-2017년 2월 졸업자 수
		졸업생 진로 현황-2017년 취업자 수
		졸업생 진로 현황-2017년 진학자 수
		졸업생 진로 현황-2017년 국내 전문대 진학자 수
		졸업생 진로 현황-2017년 국내 대학 진학자 수
		졸업생 진로 현황-2017년 국외 전문대 진학자 수
		졸업생 진로 현황-2017년 국외 대학 진학자 수
		졸업생 진로 현황-2017년 기타
	산업수요맞춤형고 등학교및 특성화고등학교 진로현황 (02)	마이스터고, 특성화고 졸업생 진로 현황-2015년 2월 졸업자 수
		마이스터고, 특성화고 졸업생 진로 현황-2015년 취업자 수
		마이스터고, 특성화고 졸업생 진로 현황-2015년 진학자 수
		마이스터고, 특성화고 졸업생 진로 현황-2015년 전문대학 진학자 수
		마이스터고, 특성화고 졸업생 진로 현황-2015년 대학 진학자 수
		마이스터고, 특성화고 졸업생 진로 현황-2015년 취업/학업병행자 수
		마이스터고, 특성화고 졸업생 진로 현황-2015년 입대자 수
		마이스터고, 특성화고 졸업생 진로 현황-2015년 제외 인정자 수
		마이스터고, 특성화고 졸업생 진로 현황-2015년 기타
		마이스터고, 특성화고 졸업생 진로 현황-2015년 미상
		마이스터고, 특성화고 졸업생 진로 현황-2016년 2월 졸업자 수
		마이스터고, 특성화고 졸업생 진로 현황-2016년 취업자 수
		마이스터고, 특성화고 졸업생 진로 현황-2016년 진학자 수
		마이스터고, 특성화고 졸업생 진로 현황-2016년 전문대학 진학자 수
		마이스터고, 특성화고 졸업생 진로 현황-2016년 대학 진학자 수
		마이스터고, 특성화고 졸업생 진로 현황-2016년 취업/학업병행자 수

대분류	중분류	데이터 항목
		마이스터고, 특성화고 졸업생 진로 현황-2016년 입대자 수
		마이스터고, 특성화고 졸업생 진로 현황-2016년 제외 인정자 수
		마이스터고, 특성화고 졸업생 진로 현황-2016년 기타
		마이스터고, 특성화고 졸업생 진로 현황-2016년미상
		마이스터고, 특성화고 졸업생 진로 현황-2017년 2월 졸업자 수
		마이스터고, 특성화고 졸업생 진로 현황-2017년 취업자 수
		마이스터고, 특성화고 졸업생 진로 현황-2017년 진학자 수
		마이스터고, 특성화고 졸업생 진로 현황-2017년 전문대학 진학자 수
		마이스터고, 특성화고 졸업생 진로 현황-2017년 대학 진학자 수
		마이스터고, 특성화고 졸업생 진로 현황-2017년 취업/학업병행자 수
		마이스터고, 특성화고 졸업생 진로 현황-2017년 입대자 수
		마이스터고, 특성화고 졸업생 진로 현황-2017년 제외 인정자 수
		마이스터고, 특성화고 졸업생 진로 현황-2017년 기타
		마이스터고, 특성화고 졸업생 진로 현황-2017년 미상
장학금 수혜 현황 (05)	장학금(01)	장학금 수혜 현황-2015년 장학금 인원 수
		장학금 수혜 현황-2015년 장학금 금액
		장학금 수혜 현황-2016년 장학금 인원 수
		장학금 수혜 현황-2016년 장학금 금액
	학비지원(02)	장학금 수혜 현황-2015년 학비지원 인원 수
		장학금 수혜 현황-2015년 학비지원 금액
		장학금 수혜 현황-2016년 학비지원 인원 수
		장학금 수혜 현황-2016년 학비지원 금액
교원 수 및 현황 (06)	교원 수(01)	2015년 교원 수(원어민교사, 휴직교원 제외)
		2016년 교원 수(원어민교사, 휴직교원 제외)
	직위별 교원 현황(02)	직위별 교원 현황-2015년 교장 수
		직위별 교원 현황-2015년 교감 수
		직위별 교원 현황-2015년 수석교사 수
		직위별 교원 현황-2015년 보직교사 수
		직위별 교원 현황-2015년 일반교사 수
		직위별 교원 현황-2015년 특수교사 수
		직위별 교원 현황-2015년 전문상담교사 수
		직위별 교원 현황-2015년 사서교사 수
		직위별 교원 현황-2015년 실기교사 수
		직위별 교원 현황-2015년 보건교사 수
		직위별 교원 현황-2015년 영양교사 수
		직위별 교원 현황-2015년 기간제교사 수
		직위별 교원 현황-2015년 강사 수
		직위별 교원 현황-2015년 원어민교사 수
		직위별 교원 현황-2015년 휴직교원 수
		직위별 교원 현황-2016년 교장 수
		직위별 교원 현황-2016년 교감 수
		직위별 교원 현황-2016년 수석교사 수
		직위별 교원 현황-2016년 보직교사 수
		직위별 교원 현황-2016년 일반교사 수
		직위별 교원 현황-2016년 특수교사 수
		직위별 교원 현황-2016년 전문상담교사 수
		직위별 교원 현황-2016년 사서교사 수
		직위별 교원 현황-2016년 실기교사 수
		직위별 교원 현황-2016년 보건교사 수
		직위별 교원 현황-2016년 영양교사 수
		직위별 교원 현황-2016년 기간제교사 수

대분류	중분류	데이터 항목
		직위별 교원 현황-2016년 강사 수
		직위별 교원 현황-2016년 원어민교사 수
		직위별 교원 현황-2016년 휴직교원 수
	자격종별 교원 현황(03)	자격종별 교원 현황-2015년 교장 수
		자격종별 교원 현황-2015년 교감 수
		자격종별 교원 현황-2015년 수석교사 수
		자격종별 교원 현황-2015년 정교사(1정) 수
		자격종별 교원 현황-2015년 정교사(2정) 수
		자격종별 교원 현황-2015년 특수1정 수
		자격종별 교원 현황-2015년 특수2정 수
		자격종별 교원 현황-2015년 준교사 수
		자격종별 교원 현황-2015년 실기교사 수
		자격종별 교원 현황-2015년 전문상담교사 수
		자격종별 교원 현황-2015년 사서교사 수
		자격종별 교원 현황-2015년 보건교사 수
		자격종별 교원 현황-2015년 영양교사 수
		자격종별 교원 현황-2015년 해당사항 없음
		자격종별 교원 현황-2016년 교장 수
		자격종별 교원 현황-2016년 교감 수
		자격종별 교원 현황-2016년 수석교사 수
		자격종별 교원 현황-2016년 정교사(1정) 수
		자격종별 교원 현황-2016년 정교사(2정) 수
		자격종별 교원 현황-2016년 특수1정 수
		자격종별 교원 현황-2016년 특수2정 수
		자격종별 교원 현황-2016년 준교사 수
		자격종별 교원 현황-2016년 실기교사 수
		자격종별 교원 현황-2016년 전문상담교사 수
		자격종별 교원 현황-2016년 사서교사 수
		자격종별 교원 현황-2016년 보건교사 수
		자격종별 교원 현황-2016년 영양교사 수
		자격종별 교원 현황-2016년 해당사항 없음
수업일수 및 수업 시수 현황 (07)	수업일수(01)	2015년 수업일수-1학년 2016년 수업일수-2학년
	주당 수업시수(02)	2015년 주당 수업시수 2016년 주당 수업시수
	수업교원 수(03)	2015년 수업교원 수 2016년 수업교원 수
	주당평균 수업 시수(교사 1인당)(04)	2015년 주당평균 수업 시수(교사1인당)
		2016년 주당평균 수업 시수(교사1인당)
교육운영 특색사업 계획 (08)	교과교실제 실시 여부(01)	교육운영 특색사업 계획-2015년 교과교실제
		교육운영 특색사업 계획-2016년 교과교실제
	자율학교 실시 여부(02)	교육운영 특색사업 계획-2015년 자율학교
		교육운영 특색사업 계획-2016년 자율학교
	수준별 이동 수업 실시 여부(03)	교육운영 특색사업 계획-2015년 수준별 이동수업
		교육운영 특색사업 계획-2016년 수준별 이동수업
	영어교육 프로그램 실시 여부(04)	교육운영 특색사업 계획-2015년 영어교육 프로그램
		교육운영 특색사업 계획-2016년 영어교육 프로그램

대분류	중분류	데이터 항목
동아리 활동 현황 (09)	창의적 체험활동 동아리(01)	창의적 체험활동-2015년 동아리 수
		창의적 체험활동-2016년 동아리 수
		창의적 체험활동 동아리-2015년 참여학생 수
		창의적 체험활동 동아리-2016년 참여학생 수
		창의적 체험활동 동아리-2015년 지도교사 수
		창의적 체험활동 동아리-2016년 지도교사 수
		창의적 체험활동 동아리-2015년 자원봉사 또는 외부강사 수
		창의적 체험활동 동아리-2016년 자원봉사 또는 외부강사 수
		창의적 체험활동 동아리-2015년 동아리 예산지원 현황(원)
		창의적 체험활동 동아리-2016년 동아리 예산지원 현황(원)
	학생 자율 동아리(02)	학생 자율 동아리-2015년 동아리 수
		학생 자율 동아리-2016년 동아리 수
		학생 자율 동아리-2015년 참여학생 수
		학생 자율 동아리-2016년 참여학생 수
		학생 자율 동아리-2015년 지도교사 수
		학생 자율 동아리-2016년 지도교사 수
		학생 자율 동아리-2015년 자원봉사 또는 외부강사 수
		학생 자율 동아리-2016년 자원봉사 또는 외부강사 수
		학생 자율 동아리-2015년 동아리 활동 예산 지원 현황(원)
		학생 자율 동아리-2016년 동아리 활동 예산 지원 현황(원)
방과후 학교 운영 계획, 운영, 지원 현황 (10)	교과 프로그램(01)	방과후 학교-2015년 교과 프로그램 수
		방과후 학교-2016년 교과 프로그램 수
		방과후 학교-2015년 교과 수강학생 수
		방과후 학교-2016년 교과 수강학생 수
	특기적성프로그램 (02)	방과후 학교-2015년 특기적성 프로그램 수
		방과후 학교-2016년 특기적성 프로그램 수
		방과후 학교-2015년 특기적성 수강학생 수
		방과후 학교-2016년 특기적성 수강학생 수
	패키지프로그램 (03)	방과후 학교-2015년 패키지 프로그램 수
		방과후 학교-2016년 패키지 프로그램 수
		방과후 학교-2015년 패키지 수강학생 수
		방과후 학교-2016년 패키지 수강학생 수
	방과후학교 참여학생 수(04)	방과후 학교-2015년 방과후학교 참여학생 수
		방과후 학교-2016년 방과후학교 참여학생 수
	방과후학교 수익자부담금액 (05)	방과후 학교-2015년 수익자부담금액(원)
		방과후 학교-2016년 수익자부담금액(원)
	방과후학교 수익자 부담외금액(06)	방과후 학교-2015년 수익자부담금액 외 금액(원)
		방과후 학교-2016년 수익자부담금액 외 금액(원)
학교도서관 현황 (11)	도서자료(01)	학교도서관 현황-2015년 도서자료
		학교도서관 현황-2016년 도서자료
	비도서 자료 수(02)	학교도서관 현황-2015년 비도서자료
		학교도서관 현황-2016년 비도서자료
	1인당 장서 수(03)	학교도서관 현황-2015년 1인당 장서 수
		학교도서관 현황-2016년 1인당 장서 수
	자료구입비 예산액(04)	학교도서관 현황-2015년 자료구입비 예산액(원)
		학교도서관 현황-2016년 자료구입비 예산액(원)
	운영비 예산액(05)	학교도서관 현황-2015년 운영비 예산액(원)
		학교도서관 현황-2016년 운영비 예산액(원)

대분류	중분류	데이터 항목
	도서관대출자료 수(06)	학교도서관 현황-2015년 도서관 대출자료 수
		학교도서관 현황-2016년 도서관 대출자료 수
	도서관대여학생 수(07)	학교도서관 현황-2015년 도서관 총 대출자 수
		학교도서관 현황-2016년 도서관 총 대출자 수
교복 구매 방식 (12)	동복(01)	교복 구매-2015년 동복 구매 방식
		교복 구매-2016년 동복 구매 방식
		교복 구매-2015년 동복 평균 가격
		교복 구매-2016년 동복 평균 가격
	하복(02)	교복 구매-2015년 하복 구매 방식
		교복 구매-2016년 하복 구매 방식
		교복 구매-2015년 하복 평균 가격
		교복 구매-2016년 하복 평균 가격
학교운영위원회 구성 현황 (13)	유형별 위원 수(01)	학교운영위원회 구성-2015년 학부모 위원 수
		학교운영위원회 구성-2015년 지역인사 위원 수
		학교운영위원회 구성-2015년 교원 위원 수
		학교운영위원회 구성-2016년 학부모 위원 수
		학교운영위원회 구성-2016년 지역인사 위원 수
	성별 위원 수(02)	학교운영위원회 구성-2016년 교원 위원 수
		학교운영위원회 구성-2015년 남자 위원 수
		학교운영위원회 구성-2015년 여자 위원 수
		학교운영위원회 구성-2016년 남자 위원 수
		학교운영위원회 구성-2016년 여자 위원 수
	학운위원 경력별 위원 수(03)	학교운영위원회 구성-2015년 학운위 경력-초선 위원 수
		학교운영위원회 구성-2015년 학운위 경력-재선 위원 수
		학교운영위원회 구성-2016년 학운위 경력-초선 위원 수
		학교운영위원회 구성-2016년 학운위 경력-재선 위원 수
급식실시 현황 및 급식비 집행 실적 (14)	급식종류(01)	2015년 급식 운영 방식
		2016년 급식 운영 방식
	급식 학생 수(02)	2015년 급식 학생 수
		2016년 급식 학생 수
	학생 1인당 급식비 (1식 기준)(03)	2015년 1인당 급식비(1식 기준, 원)
		2016년 1인당 급식비(1식 기준, 원)
	무료급식 지원(04)	2015년 무료급식 지원 대상 학생 수
		2015년 연간 무료 지원 총액(천 원)
		2016년 무료급식 지원 대상 학생 수
		2016년 연간 무료 지원 총액(천 원)
안전교육 계획 및 실시 현황 (15)	안전교육 계획 및 실시 현황(01)	안전교육-2015년 생활 안전교육 시간 총계
		안전교육-2015년 교통안전교육 시간 총계
		안전교육-2015년 폭력예방 및 신변보호교육 시간 총계
		안전교육-2015년 약물 및 사이버 중독 예방교육 시간 총계
		안전교육-2015년 재난안전교육 시간 총계
		안전교육-2015년 직업안전교육 시간 총계
		안전교육-2015년 응급처치교육 시간 총계
		안전교육-2015년 전체 학급 수
		안전교육-2016년 생활 안전교육 시간 총계
		안전교육-2016년 교통안전교육 시간 총계
		안전교육-2016년 폭력예방 및 신변보호교육 시간 총계
		안전교육-2016년 약물 및 사이버 중독 예방교육 시간 총계
		안전교육-2016년 재난안전교육 시간 총계
		안전교육-2016년 직업안전교육 시간 총계

대분류	중분류	데이터 항목
대상별 학교폭력 예방교육 실적 (16)		안전교육-2016년 응급처치교육 시간 총계
		안전교육-2016년 전체 학급 수
	학생, 교원, 학부모 대상(01)	학교폭력예방교육-2015년 1학기 학생-정규 교과 수업(분)
		학교폭력예방교육-2015년 1학기 학생-정규 교과 수업 외(분)
		학교폭력예방교육-2015년 1학기 학생-평균 교육 시간(분)
		학교폭력예방교육-2015년 2학기 학생-정규 교과 수업(분)
		학교폭력예방교육-2015년 2학기 학생-정규 교과 수업 외(분)
		학교폭력예방교육-2015년 2학기 학생-평균 교육 시간(분)
		학교폭력예방교육-2015년 1학기 교원-횟수
		학교폭력예방교육-2015년 1학기 교원-참여 인원
		학교폭력예방교육-2015년 1학기 교원-참여 비율(%)
		학교폭력예방교육-2015년 2학기 교원-횟수
		학교폭력예방교육-2015년 2학기 교원-참여 인원
		학교폭력예방교육-2015년 2학기 교원-참여 비율(%)
		학교폭력예방교육-2015년 1학기 학부모-횟수
		학교폭력예방교육-2015년 1학기 학부모-참여 인원
		학교폭력예방교육-2015년 1학기 학부모-참여 비율(%)
		학교폭력예방교육-2015년 2학기 학부모-횟수
		학교폭력예방교육-2015년 2학기 학부모-참여 인원
		학교폭력예방교육-2015년 2학기 학부모-참여 비율(%)
		학교폭력예방교육-2016년 1학기 학생-정규 교과 수업(분)
		학교폭력예방교육-2016년 1학기 학생-정규 교과 수업 외(분)
		학교폭력예방교육-2016년 1학기 학생-평균 교육 시간(분)
		학교폭력예방교육-2016년 2학기 학생-정규 교과 수업(분)
		학교폭력예방교육-2016년 2학기 학생-정규 교과 수업 외(분)
		학교폭력예방교육-2016년 2학기 학생-평균 교육 시간(분)
		학교폭력예방교육-2016년 1학기 교원-횟수
		학교폭력예방교육-2016년 1학기 교원-참여 인원
		학교폭력예방교육-2016년 1학기 교원-참여 비율(%)
		학교폭력예방교육-2016년 2학기 교원-횟수
		학교폭력예방교육-2016년 2학기 교원-참여 인원
		학교폭력예방교육-2016년 2학기 교원-참여 비율(%)
		학교폭력예방교육-2016년 1학기 학부모-횟수
		학교폭력예방교육-2016년 1학기 학부모-참여 인원
		학교폭력예방교육-2016년 1학기 학부모-참여 비율(%)
		학교폭력예방교육-2016년 2학기 학부모-횟수
		학교폭력예방교육-2016년 2학기 학부모-참여 인원
		학교폭력예방교육-2016년 2학기 학부모-참여 비율(%)
	학교폭력예방프로 그램 운영(02)	학교폭력예방교육-학생 중심 예방프로그램 운영-2015년 1학기 지도 교사 수(또래조정)
		학교폭력예방교육-학생 중심 예방프로그램 운영-2015년 1학기 지도 교사 수(또래상담)
		학교폭력예방교육-학생 중심 예방프로그램 운영-2015년 1학기 지도 교사 수(자치법정)
		학교폭력예방교육-학생 중심 예방프로그램 운영-2015년 1학기 지도 교사 수(또래 보호 등 기타 학생자치활동)
		학교폭력예방교육-학생 중심 예방프로그램 운영-2015년 1학기 참여 학생 수(또래조정)
		학교폭력예방교육-학생 중심 예방프로그램 운영-2015년 1학기 참여 학생 수(또래상담)
		학교폭력예방교육-학생 중심 예방프로그램 운영-2015년 1학기 참여 학생 수(자치법정)
		학교폭력예방교육-학생 중심 예방프로그램 운영-2015년 1학기 참여 학생 수(또래 보호 등 기타 학생자치활동)

대분류	중분류	데이터 항목
		학교폭력예방교육-학생 중심 예방프로그램 운영-2015년 2학기 지도 교사 수(또래조정)
		학교폭력예방교육-학생 중심 예방프로그램 운영-2015년 2학기 지도 교사 수(또래상담)
		학교폭력예방교육-학생 중심 예방프로그램 운영-2015년 2학기 지도 교사 수(자치법정)
		학교폭력예방교육-학생 중심 예방프로그램 운영-2015년 2학기 지도 교사 수(또래 보호 등 기타 학생자치활동)
		학교폭력예방교육-학생 중심 예방프로그램 운영-2015년 2학기 참여 학생 수(또래조정)
		학교폭력예방교육-학생 중심 예방프로그램 운영-2015년 2학기 참여 학생 수(또래상담)
		학교폭력예방교육-학생 중심 예방프로그램 운영-2015년 2학기 참여 학생 수(자치법정)
		학교폭력예방교육-학생 중심 예방프로그램 운영-2015년 2학기 참여 학생 수(또래 보호 등 기타 학생자치활동)
		학교폭력예방교육-학생 중심 예방프로그램 운영-2016년 1학기 지도 교사 수(또래조정)
		학교폭력예방교육-학생 중심 예방프로그램 운영-2016년 1학기 지도 교사 수(또래상담)
		학교폭력예방교육-학생 중심 예방프로그램 운영-2016년 1학기 지도 교사 수(자치법정)
		학교폭력예방교육-학생 중심 예방프로그램 운영-2016년 1학기 지도 교사 수(또래 보호 등 기타 학생자치활동)
		학교폭력예방교육-학생 중심 예방프로그램 운영-2016년 1학기 참여 학생 수(또래조정)
		학교폭력예방교육-학생 중심 예방프로그램 운영-2016년 1학기 참여 학생 수(또래상담)
		학교폭력예방교육-학생 중심 예방프로그램 운영-2016년 1학기 참여 학생 수(자치법정)
		학교폭력예방교육-학생 중심 예방프로그램 운영-2016년 1학기 참여 학생 수(또래 보호 등 기타 학생자치활동)
		학교폭력예방교육-학생 중심 예방프로그램 운영-2016년 2학기 지도 교사 수(또래조정)
		학교폭력예방교육-학생 중심 예방프로그램 운영-2016년 2학기 지도 교사 수(또래상담)
		학교폭력예방교육-학생 중심 예방프로그램 운영-2016년 2학기 지도 교사 수(자치법정)
		학교폭력예방교육-학생 중심 예방프로그램 운영-2016년 2학기 지도 교사 수(또래 보호 등 기타 학생자치활동)
		학교폭력예방교육-학생 중심 예방프로그램 운영-2016년 2학기 참여 학생 수(또래조정)
		학교폭력예방교육-학생 중심 예방프로그램 운영-2016년 2학기 참여 학생 수(또래상담)
		학교폭력예방교육-학생 중심 예방프로그램 운영-2016년 2학기 참여 학생 수(자치법정)
		학교폭력예방교육-학생 중심 예방프로그램 운영-2016년 2학기 참여 학생 수(또래 보호 등 기타 학생자치활동)
학교폭력 실태조사 (17)	조사참여 현황(01)	학교폭력실태조사-2015학년도 1차-조사참여 현황-대상 학생 수
		학교폭력실태조사-2015학년도 1차-조사참여 현황-참여 학생 수
		학교폭력실태조사-2015학년도 1차-조사참여 현황-피해 응답 학생 수
		학교폭력실태조사-2015학년도 2차-조사참여 현황-대상 학생 수

대분류	중분류	데이터 항목
	피해 유형(02)	학교폭력실태조사-2015학년도 2차-조사참여 현황-참여 학생 수
		학교폭력실태조사-2015학년도 2차-조사참여 현황-피해 응답 학생 수
		학교폭력실태조사-2016학년도 1차-조사참여 현황-대상 학생 수
		학교폭력실태조사-2016학년도 1차-조사참여 현황-참여 학생 수
		학교폭력실태조사-2016학년도 1차-조사참여 현황-피해 응답 학생 수
		학교폭력실태조사-2016학년도 2차-조사참여 현황-대상 학생 수
		학교폭력실태조사-2016학년도 2차-조사참여 현황-참여 학생 수
		학교폭력실태조사-2016학년도 2차-조사참여 현황-피해 응답 학생 수
		학교폭력실태조사-2015학년도 1차-피해 유형-폭행 감금(맞거나 간헐)
		학교폭력실태조사-2015학년도 1차-피해 유형-돈이나 물건을 빼앗김
		학교폭력실태조사-2015학년도 1차-피해 유형-강제 심부름
		학교폭력실태조사-2015학년도 1차-피해 유형-심한 욕설, 놀림, 협박
		학교폭력실태조사-2015학년도 1차-피해 유형-집단적 반복적 따돌림 (집단 따돌림)
		학교폭력실태조사-2015학년도 1차-피해 유형-사이버 따돌림(사이버 괴롭힘)
		학교폭력실태조사-2015학년도 1차-피해 유형-기타
		학교폭력실태조사-2015학년도 2차-피해 유형-폭행 감금(맞거나 간헐)
		학교폭력실태조사-2015학년도 2차-피해 유형-돈이나 물건을 빼앗김
		학교폭력실태조사-2015학년도 2차-피해 유형-강제 심부름
		학교폭력실태조사-2015학년도 2차-피해 유형-심한 욕설, 놀림, 협박
		학교폭력실태조사-2015학년도 2차-피해 유형-집단적 반복적 따돌림 (집단 따돌림)
		학교폭력실태조사-2015학년도 2차-피해 유형-사이버 따돌림(사이버 괴롭힘)
		학교폭력실태조사-2015학년도 2차-피해 유형-기타
		학교폭력실태조사-2016학년도 1차-피해 유형-폭행 감금(맞거나 간헐)
		학교폭력실태조사-2016학년도 1차-피해 유형-돈이나 물건을 빼앗김
		학교폭력실태조사-2016학년도 1차-피해 유형-강제 심부름
		학교폭력실태조사-2016학년도 1차-피해 유형-심한 욕설, 놀림, 협박
		학교폭력실태조사-2016학년도 1차-피해 유형-집단적 반복적 따돌림 (집단 따돌림)
		학교폭력실태조사-2016학년도 1차-피해 유형-사이버 따돌림(사이버 괴롭힘)
		학교폭력실태조사-2016학년도 1차-피해 유형-기타
		학교폭력실태조사-2016학년도 2차-피해 유형-폭행 감금(맞거나 간헐)
		학교폭력실태조사-2016학년도 2차-피해 유형-돈이나 물건을 빼앗김
		학교폭력실태조사-2016학년도 2차-피해 유형-강제 심부름
		학교폭력실태조사-2016학년도 2차-피해 유형-심한 욕설, 놀림, 협박
		학교폭력실태조사-2016학년도 2차-피해 유형-집단적 반복적 따돌림 (집단 따돌림)

대분류	중분류	데이터 항목
		학교폭력실태조사-2016학년도 2차-피해 유형-사이버 따돌림(사이버 괴롭힘)
		학교폭력실태조사-2016학년도 2차-피해 유형-기타
학교폭력대책자치위원회 운영 현황 및 심의 결과 (18)	학교폭력대책자치위원회 운영 현황 및 심의 결과(01)	학교폭력대책자치위원회-2015년 1학기 개최 횟수
		학교폭력대책자치위원회-2015년 1학기 심의 건수
		학교폭력대책자치위원회-2015년 1학기 피해학생 수
		학교폭력대책자치위원회-2015년 1학기 피해학생 보호조치 건수
		학교폭력대책자치위원회-2015년 1학기 가해학생 수
		학교폭력대책자치위원회-2015년 1학기 가해학생 선도교육조치 건수
		학교폭력대책자치위원회-2015년 2학기 개최 횟수
		학교폭력대책자치위원회-2015년 2학기 심의 건수
		학교폭력대책자치위원회-2015년 2학기 피해학생 수
		학교폭력대책자치위원회-2015년 2학기 피해학생 보호조치 건수
		학교폭력대책자치위원회-2015년 2학기 가해학생 수
		학교폭력대책자치위원회-2015년 2학기 가해학생 선도교육조치 건수
		학교폭력대책자치위원회-2016년 1학기 개최 횟수
		학교폭력대책자치위원회-2016년 1학기 심의 건수
		학교폭력대책자치위원회-2016년 1학기 피해학생 수
		학교폭력대책자치위원회-2016년 1학기 피해학생 보호조치 건수
		학교폭력대책자치위원회-2016년 1학기 가해학생 수
		학교폭력대책자치위원회-2016년 1학기 가해학생 선도교육조치 건수
		학교폭력대책자치위원회-2016년 2학기 개최 횟수
		학교폭력대책자치위원회-2016년 2학기 심의 건수
		학교폭력대책자치위원회-2016년 2학기 피해학생 수
		학교폭력대책자치위원회-2016년 2학기 피해학생 보호조치 건수
		학교폭력대책자치위원회-2016년 2학기 가해학생 수
학생학부모 상담 (19)	학생학부모 상담(01)	학교폭력대책자치위원회-2016년 2학기 가해학생 선도교육조치 건수
		학생학부모 상담-2015년 내부상담전문가 운영 여부
		학생학부모 상담-2015년 내부상담전문가
		학생학부모 상담-2015년 외부상담전문가 운영 여부
		학생학부모 상담-2015년 외부상담전문가
		학생학부모 상담-2016년 내부상담전문가 운영 여부
		학생학부모 상담-2016년 내부상담전문가
		학생학부모 상담-2016년 외부상담전문가 운영 여부
		학생학부모 상담-2016년 외부상담전문가
학교회계 예결산서-세입 (20)	예산(01)	학교회계 예결산-2015년 세입 예산-정부이전수입
		학교회계 예결산-2015년세입예산-기타이전수입
		학교회계 예결산-2015년 세입 예산-학부모부담수입
		학교회계 예결산-2015년 세입 예산-지원금 수입
		학교회계 예결산-2015년 세입 예산-행정활동수입
		학교회계 예결산-2015년 세입 예산-기타

대분류	중분류	데이터 항목
학교회계예 결산서-세출 (21)		학교회계 예결산-2015년 세입 예산- 합계
		학교회계 예결산-2016년 세입 예산-정부이전수입
		학교회계 예결산-2016년세입예산-기타이전수입
		학교회계 예결산-2016년 세입 예산-학부모부담수입
		학교회계 예결산-2016년 세입 예산-지원금 수입
		학교회계 예결산-2016년 세입 예산- 행정활동수입
		학교회계 예결산-2016년 세입 예산-기타
		학교회계 예결산-2016년 세입 예산-합계
	결산(02)	학교회계 예결산-2015년 세입 결산-정부이전수입
		학교회계 예결산-2015년 세입 결산-기타이전수입
		학교회계 예결산-2015년 세입 결산-학부모부담수입
		학교회계 예결산-2015년 세입 결산-지원금 수입
		학교회계 예결산-2015년 세입 결산-행정활동수입
		학교회계 예결산-2015년 세입 결산-기타
		학교회계 예결산-2015년 세입 결산- 합계
		학교회계 예결산-2016년 세입 결산-정부이전수입
		학교회계 예결산-2016년 세입 결산-기타이전수입
		학교회계 예결산-2016년 세입 결산-학부모부담수입
		학교회계 예결산-2016년 세입 결산-지원금 수입
		학교회계 예결산-2016년 세입 결산- 행정활동수입
		학교회계 예결산-2016년 세입 결산-기타
		학교회계 예결산-2016년 세입 결산-합계
	예산(01)	학교회계 예결산-2015년 세출 예산-인적자원 운용
		학교회계 예결산-2015년 세출 예산-학생복지/교육격차 해소
		학교회계 예결산-2015년 세출 예산-기본적 교육활동
		학교회계 예결산-2015년 세출 예산-선택적 교육활동
		학교회계 예결산-2015년 세출 예산-교육활동 지원
		학교회계 예결산-2015년 세출 예산-학교일반운영
		학교회계 예결산-2015년 세출 예산-학교시설 확충
		학교회계 예결산-2015년 세출 예산-학교 재무활동
		학교회계 예결산-2015년 세출 예산-합계
		학교회계 예결산-2015년 세출 예산-학생 1인당 교육비
		학교회계 예결산-2016년 세출 예산-인적자원 운용
		학교회계 예결산-2016년 세출 예산-학생복지/교육격차 해소
		학교회계 예결산-2016년 세출 예산-기본적 교육활동
		학교회계 예결산-2016년 세출 예산-선택적 교육활동
		학교회계 예결산-2016년 세출 예산-교육활동 지원
		학교회계 예결산-2016년 세출 예산-학교일반운영
		학교회계 예결산-2016년 세출 예산-학교시설 확충
		학교회계 예결산-2016년 세출 예산-학교 재무활동
		학교회계 예결산-2016년 세출 예산-합계
		학교회계 예결산-2016년 세출 예산-학생 1인당 교육비
	결산(02)	학교회계 예결산-2015년 세출 결산-인적자원 운용
		학교회계 예결산-2015년 세출 결산-학생복지/교육격차 해소
		학교회계 예결산-2015년 세출 결산-기본적 교육활동
		학교회계 예결산-2015년 세출 결산-선택적 교육활동
		학교회계 예결산-2015년 세출 결산-교육활동 지원
		학교회계 예결산-2015년 세출 결산-학교일반운영
		학교회계 예결산-2015년 세출 결산-학교시설 확충
		학교회계 예결산-2015년 세출 결산-학교 재무활동
		학교회계 예결산-2015년 세출 결산-합계
		학교회계 예결산-2016년 세출 결산-인적자원 운용
		학교회계 예결산-2016년 세출 결산-학생복지/교육격차 해소
		학교회계 예결산-2016년 세출 결산-기본적 교육활동

대분류	중분류	데이터 항목
		학교회계 예결산-2016년 세출 결산-선택적 교육활동
		학교회계 예결산-2016년 세출 결산-교육활동 지원
		학교회계 예결산-2016년 세출 결산-학교일반운영
		학교회계 예결산-2016년 세출 결산-학교시설 확충
		학교회계 예결산-2016년 세출 결산-학교 재무활동
		학교회계 예결산-2016년 세출 결산-합계
학교발전기 금(22)	접수 현황(01)	학교발전기금-2015년 학교교육 시설의보수 및 확충 접수건수
		학교발전기금-2015년 학교교육 시설의보수 및 확충 접수금액(원)
		학교발전기금-2015년 교육용 기자재및 도서구입 접수건수
		학교발전기금-2015년 교육용 기자재및 도서구입 접수금액(원)
		학교발전기금-2015년 학교체육활동 기타 학예활동 지원 접수건수
		학교발전기금-2015년 학교체육활동 기타 학예활동 지원 접수금액(원)
		학교발전기금-2015년 학생복지 및 학생자치활동 지원 접수건수
		학교발전기금-2015년 학생복지 및 학생자치활동 지원 접수금액(원)
		학교발전기금-2015년 기타(이자+이월금) 접수 금액
		학교발전기금-2015년 접수건수 합계
		학교발전기금-2015년 접수금액 합계(원)
		학교발전기금-2016년 접수현황-금전 및 유가증권 건수
		학교발전기금-2016년 접수현황-금전 및 유가증권 금액(원)
		학교발전기금-2016년 접수현황-도서 및 물품 건수
		학교발전기금-2016년 접수현황-도서 및 물품 금액(원)
		학교발전기금-2016년 접수현황-수목시설 및 재산 건수
		학교발전기금-2016년 접수현황-수목시설 및 재산 금액(원)
		학교발전기금-2016년 접수현황-건수 합계
		학교발전기금-2016년 접수현황-금액 합계(원)
	지출/결산 현황(02)	학교발전기금-2015년 학교교육 시설의 보수 및 확충 지출건수
		학교발전기금-2015년 학교교육 시설의 보수 및 확충 지출금액(원)
		학교발전기금-2015년 교육용 기자재및 도서구입 지출건수
		학교발전기금-2015년 교육용 기자재및 도서구입 지출금액(원)
		학교발전기금-2015년 학교체육활동 기타 학예활동 지원 지출건수
		학교발전기금-2015년 학교체육활동 기타 학예활동 지원 지출금액(원)
		학교발전기금-2015년 학생복지 및 학생자치활동 지원 지출건수
		학교발전기금-2015년 학생복지 및 학생자치활동 지원 지출금액(원)
		학교발전기금-2015년 지출건수 합계
		학교발전기금-2015년 지출금액 합계(원)
		학교발전기금-2016년 학교발전기금 결산 총괄-학교 교육시설 보수확 충 지출 금액(원)
		학교발전기금-2016년 학교발전기금 결산 총괄-교육용 기자재 및 도 서 지출 금액(원)
		학교발전기금-2016년 학교발전기금 결산 총괄-학교 체육학예 활동 지출 금액(원)
		학교발전기금-2016년 학교발전기금 결산 총괄-학생 복지 및 자치 활 동지원 지출 금액(원)
		학교발전기금-2016년 학교발전기금 결산 총괄-지출 금액 합계(원)
국가학업성 취도 평가에 관한 사항 (23)	국어(01)	국가학업성취도평가-2015년 국어-응시자 수
		국가학업성취도평가-2015년 국어-응시율(%)
		국가학업성취도평가-2015년 국어-보통 학력 이상(%)
		국가학업성취도평가-2015년 국어-기초학력(%)
		국가학업성취도평가-2015년 국어-기초학력미달(%)
		국가학업성취도평가-2015년 국어-향상도(%)

대분류	중분류	데이터 항목
		국가학업성취도평가-2016년 국어-응시자 수
		국가학업성취도평가-2016년 국어 응시율(%)
		국가학업성취도평가-2016년 국어-보통 학력 이상(%)
		국가학업성취도평가-2016년 국어-기초학력(%)
		국가학업성취도평가-2016년 국어-기초학력미달(%)
		국가학업성취도평가-2016년 국어-향상도(%)
	수학(02)	국가학업성취도평가-2015년 수학-응시자 수
		국가학업성취도평가-2015년 수학-응시율(%)
		국가학업성취도평가-2015년 수학-보통 학력 이상(%)
		국가학업성취도평가-2015년 수학-기초학력(%)
		국가학업성취도평가-2015년 수학-기초학력미달(%)
		국가학업성취도평가-2015년 수학-향상도(%)
		국가학업성취도평가-2016년 수학-응시자 수
		국가학업성취도평가-2016년 수학-응시율(%)
		국가학업성취도평가-2016년 수학-보통 학력 이상(%)
		국가학업성취도평가-2016년 수학-기초학력(%)
		국가학업성취도평가-2016년 수학-기초학력미달(%)
		국가학업성취도평가-2016년 수학-향상도(%)
	영어(03)	국가학업성취도평가-2015년 영어-응시자 수
		국가학업성취도평가-2015년 영어-응시율(%)
		국가학업성취도평가-2015년 영어-보통 학력 이상(%)
		국가학업성취도평가-2015년 영어-기초학력(%)
		국가학업성취도평가-2015년 영어-기초학력미달(%)
		국가학업성취도평가-2015년 영어-향상도(%)
		국가학업성취도평가-2016년 영어-응시자 수
		국가학업성취도평가-2016년 영어-응시율(%)
		국가학업성취도평가-2016년 영어-보통 학력 이상(%)
		국가학업성취도평가-2016년 영어-기초학력(%)
		국가학업성취도평가-2016년 영어-기초학력미달(%)
		국가학업성취도평가-2016년 영어-향상도(%)